UNIVERSITY OF ILLINOIS
7 MAY 1914

Año XLV — Núm. 15.850 BUENOS AIRES, MARTES 5 DE MAYO DE 1914 Dirección y Administración: Avenida de Mayo 667 y 675

EDICION DE 24 PAGINAS

DIVERSIONES PUBLICAS

TEATROS

...Langlois-Toth. ...Italiana. Vespertina ...1914.—Maestros concertadores ...de orquesta Tullio Baraffa ...Estacionamiento: ...de precios de las localidades por ...funciones:

...y balcón con 4 entr. $ 11.000
...con 4 entradas... " 7.000
...vaquela con 4 entr. " 3.500
...Galería con 4 entradas " 1.400
...Palcos con 4 entradas " 2.800
...de plateas con entrada $ 1.000
...cazuela 10 día con entr. " 440
...cazuelas otros días " 340
...galería 1a fila... " 320
...galería otras filas... " 240

...Funciones del 15 de Mayo y 9 de Julio por el contrato de arrendamiento extraordinarias, y a total beneficio de compañía. La comisión del teatro después de las obligaciones oficiales acordará las localidades donde preferencia las diversiones que las solicitan. El pago ...abono será dividido en dos cuotas: primera en el acto de suscribirse y la ...a la llegada de la compañía. Los ...de las localidades que se venden ...beneficio para cada función estarán ...siempre mayores que los de abono. ...atención al público todos los días hábiles ...a 5 p. m. en la administración de ...empresa, Cerrito y Tucumán.

COLISEO—Sábado 4 de Abril—Estreno de la preciosa film de 3000 metros el ...Excelsior, reproducción cinematográfica ...en seis partes, de Luis Mantotti, músi... del maestro Romualdo Marenco.—Notar... orquesta de 30 profesores ejecutará al ...tos de los bailes.

Otro—Gran compañía lírica italiana — ...mporada 1914. Dirección Emma Carelli. ...Maestro director y concertador comp. ...Eduardo Vitale. Desde la fecha queda abier... en la secretaría del teatro, un abono a ...funciones y 7 matinées (véase el elenco, repertorio).

SAN MARTIN—Compañía dramática española ...Rica, Andrés Cordero, Primera actriz, Te... Pérez.—Miércoles 1º.—Début de la com... y primera representación: La Pasión ...Muerte de Jesús.

POLITEAMA ARGENTINO — Gran com... italiana de operetas del Cav. ...Vitale.—Martes 31—Gran sitesa baila ...raizer.

MAYO — Gran compañía española de ...pereta y zarzuela, Arce-Litmona. ... primeras funciones.—Martes 31 — La patria ...ra, El barbero de Sevilla; Marina.

OTRO—Compañía de zarzuela española, ...rigida por el apreciado primer actor Enri... Lacasa.—Viernes 8 de Abril, debut.— ...pecificar por secciones.—Lunes 6—Inau... ...ración de la sección vermouth.

LA VENIDA — Gran compañía de zarzue... española, de José López Silva. — ...artes 31—Las mujeres de Don Juan. La ...voltosa, Cinematógrafo nacional.

COMEDIA — Gran compañía de zarzuela ...pañola, Rogelio Judrez.—Martes 31 — ...ras 6 p. m.: El pretendiente.—A las 8.45 ...m.: Parte alegre, El pretendiente, El ...mo de Guzmán.

...miércoles 1º de Abril, debut del so... cómico Miguel Mihura.

BUENOS AIRES — Compañía cómico-dra... mática Serrador-Mart, en la que figu... el actor español, D. Jaime Borrás. — ...rtes 31—Los chorros de oro, Una mujer importancia.

VICTORIA — Temporada de cuaresma.— Compañía cómico-dramática española, Juan Donnerch.—Martes 31 —Pasión y muerte.—A las 8.45 p. m.

OTRO—Sábado 4 de Abril, debut de la compañía española cómico-dramática, dirigida por el primer actor y director Fran... Moreno y donde figura la primera ac... triz Amparo Fernández Villegas.

NACIONAL (CORRIENTES) — Compañía ...Pablo Podestá, Primera actriz, Blanca ...esta.—Martes 31—Número de concierto: ...mentos.—Dos valientes, Sirpo.

APOLO — Compañía hispano-argentina, ...Rodríguez-Cazaux.—Martes 31 — A las ...s p. m.: Francos, liras y esterlinas.—A ...s 8.45 p. m.: Rubio de campanas, Reprise; ...as empapadas, Francos, liras y esterlinas.

NUEVO — Compañía nacional de dramas ...comedias Pagano-Rico, Primer actor ...Alfredo Pagano, Director artístico, Julio ...nández Cardel.—Martes 31—La minga, El ...rtido de reserva.

ARGENTINO — Compañía nacional de ...sainetes y zarzuelas, Vilches-Pomar. ...artes 31—La Rondi de la estación, Gorrión ...gallo.

CIRCO — Compañía dramática española, ...rigida por Herminia Prados.—Miércoles 8 ...primera representación y début de la com... con el drama La Pasión y Muerte de ...sús, dirigida por el primer actor Andrés ...ntero.

NACIONAL NORTE—Compañía nacional, ...Podestá, Director artístico: Félix Al... Garrido, Primera actriz, Blanca Podestá. ...Gran surtido de colecciones. Los dos cabritos.

MODERNO — Próximamente inauguración ...la temporada con la compañía típica ...española de sainetes y zarzuelas, dirigida ...el primer actor Antonio Riquelme. Este ...atro ha sido totalmente reformado y ...ecorado con lujo. Se abona un abono a 24 estrenos y otro ...ra 12 funciones de los días hábiles.

TEATRO ARGENTINO — Compañía dramática española, ...Gustavo Morales). Martes 31—Mano ...bajo. La ratita sopa.

VARIEDADES — Compañía cómico-dramática española, dirigida por el primer actor Enrique Lacasa.—Viernes 8 de Abril, debut.— ...Especificar por secciones.—Lunes 6—Inau... ...gu

COMPRA Y VENTA DE NEGOCIOS

TALLER DE LAVADO Y PLANCHADO de nuevo y usado, se vende; Ayacucho 1287.

TALLER DE LAVADO Y PLANCHADO con buena clientela, casita sola, se vende. Sgo. del Estero 587.

TALLER MECANICO BIEN MONTADO, gran ocasión vendo a plazo. Junín 859-863. v2

TALLER PLANCHADO CON BUENA clientela y a prueba, se vende, Victoria 2002. v1a

TRANSFIERO CONTRATA DE 8 años DE una rica casa 7 piezas y negocio, deja buena utilidad, Godoy Cruz 765 y Triunvirato.

TALLER MECANICO COMPLETO, SE vende a cualquier precio; las máquinas y útiles del taller para automóviles; Rivadavia 2071. v1a

VENDO ALMACEN BEBIDAS Y COmestibles, por enfermedad, Matán 3856.

VENDO SASTRERIA Y CAMISERIA, capital de 400 a 500 $, Garay 3235. v1a

VENDO CASA DE MODAS Y CORSEtería, bien surtida, Belgrano 2579.

AVISOS VARIOS

ALIMPIAR Y ARREGLAR TRAJES 3 pesos, teñir 5. Se arreglan y reforman sombreros Madrid, Montevideo 900, U. T. 6080, Jáncal. v4

A QUIEN SUFRE MAL DE CABEZA Y estómago, señora ofrece procedimiento sin medicinas, solamente a mujeres, Pringles 172.

BAILES enseña VALS TWO STEP, SERpentina, Perrichón de sociedad, lanceros y siguo el tango con cortes elegantes, única escuela moderna, que enseña más alumnos y garante la enseñanza; lecciones día y noche; Ayacucho 909. Clases generales 2 por semana, 10 $ al mes. v4a

CERRADURAS SE COMPONEN Y SE hacen llaves de precisión, Sáenz Peña 755.

CAMBIO APARATO FOTOGRAFICO 13 por 18, muy bueno, por armonium en buen estado, Martínez, Chacabuco 186.

CULTURA DE LA VIDA Y LA SALUD. Lo único que evita el agotamiento vital. Devuelve la salud, potencia física y mental. Prof. M. de la Peña, Moreno 1182, de 9 a 4. v3

EMILIO J. SAPORITI HA TRASLADAdo su domicilio de ja calle Federico Lacroze 2284 a Pueyrredón 1143. v2a

HORNOS "LA AMERICA" (PROGRESO y Catamarca). En este establecimiento se entregan ladrillos, cascotes para hormigón y polvo, cuyos productos son de primera calidad, en cantidad de artículos de construcción, como ser, arena oriental, cal viva en barricas, portland, mosaicos, baldosas y adoquines. v2a

LA RIFA DEL ANILLO, MATHEU 675, queda postergada para la tercera jugada de Abril.

LA TRAMITADORA ARGENTINA". Solicitud de Asuntos Legales y Tramites de Expedientes Militares. Oficinas 1590 Victoria. v9Abril.

LA TRAMITADORA ARGENTINA". A los ciudadanos que deben enrolarse, les conviene solicitar Reglamentos, etc, en nuestras Oficinas de 8 a. m. a 7 p. m. Oficinas Victoria 1590. v9ab.

LA TRAMITADORA ARGENTINA". A los Conscriptos, interesa, Tramites de excepciones, pidan Reglamentos, Oficinas 1590 Victoria. v9Abril

LA RIFA DEL POTRILLO Resica anunciada para la primer jugada de Abril de la lotería Nacional, ha sido postergada para la primer jugada de Mayo de 1914. Ramos Mejía, 27 de Marzo 1914. v31

LA TRAMITADORA ARGENTINA", PROcura rapidez, en las resoluciones. Ayuda al buen funcionamiento de las Oficinas Militares, y no atiende ninguna solicitud que sea atentatoria a la Ley Militar. Oficinas 1590 Victoria. v9Abril.

LA TRAMITADORA ARGENTINA". LOS ciudadanos enrolados en la Capital, y en las Provincias, inscriptos en "La Tramitadora Argentina" y por una mínima cuota mensual de 2 $ en 36 meses, tendrán en "La Tramitadora Argentina" su verdadero representante, ante las autoridades militares, en todo asunto y tramitación. Oficinas 1590 Victoria. v9Abril

OBRAS SANITARIAS DE LA NACION: Se hace saber a los propietarios de inmuebles ubicados en las siguientes zonas:
1—Limitada por las calles: Republiquetas, Cabildo, Iberá y O"Higgins.
2—Limitada por las calles: Céspedes, Alvarez Thomas, Federico Lacroze, Cabildo, Lorde, y Zapiola.
3—Limitada por las calles: Curapaligüe, Avenida Campana, Estéban Bonorino y Merlo; y la comprendida entre las calles: Bella Vista, Gaona, Terrada y San Eduardo.
4—Limitada por las calles: Gascón, Río de Janeiro, Lambaré, Río de Janeiro, Rivadavia, Medrano y Corrientes, y
5—Limitada por las calles: Inclán, Bolado, Caseros, Montesagudo, Ambato, Zabaleta, el Riachuelo, Vélez Sársfield, Caseros, Solís, 15 de Noviembre y Alberti hasta Inclán.

Que el Directorio de las Obras Sanitarias de la Nación, ha resuelto acordar al servicio público de obras de provisión de agua en dichas zonas y ha fijado plazo hasta el 25 de Abril próximo, para que instalen el servicio de agua corriente en sus respectivos inmuebles, bajo apercibimiento de aplicarles la multa que establece el reglamento y de mandar instalar de oficio las conexiones correspondientes.—Buenos Aires, 26 de Marzo de 1914.—José I. Goñi, secretario. v31

SE DESEA CHICA DE UN año O MAS para adoptarla, Chiclana 3682. v1a

SE TRANSFORMA CUALQUIER PIANO en piano eléctrico, Carlos Reyer, Alvarez 1861. v31

SE SUSPENDE LA RIFA DEL BANDOleón de la calle Mansilla 3371. Devuelver la rifa, Habana 2121.

AVISOS COMERCIALES

AVISO HABER VENDIDO LA FONDA calle San Martín 1120. Vendedor, Juan Oristye. Vendedor, E. Ochoretiansky y Cía. v2a

AVISO AL COMERCIO QUE HE COMprado la lechería calle Heredia 763, reclamaciones 3 días. Comprador, Angel Costas. Vendedor, Elberto Braga. v1a

AVISO AL COMERCIO EN GENERAL, que se trasladó mi comercio de la calle S. Martín núm. 945, a la misma calle núm. 951. Selim Jusi.

AVISO AL COMERCIO QUE HE VENDIdo al señor Manuel Alvarez, mi negocio de lechería, B. Mitre 1031, reclamaciones 3 días. Vendedor, Antonio Martínez, Buenos Aires, Marzo 28 de 1914. v31

AVISO AL COMERCIO HABER VENDIdo mi negocio de almacén, situado calle Garay 3499, reclamaciones por tres días. Vendedor, Fernando Sebastiani; comprador Maximino Touza. v31

AVISO AL COMERCIO QUE VENDI MI negocio establecido en la calle Miró 1186. Compradores, Ernesto Mutti y Pedro Java. Vendedor, José Vaca, reclamaciones 3 días. v31

AVISO AL PUBLICO QUE VENDI MI casa, Lavalle 1260. Vendedor, Pombo y Suárez. Comprador, Durand y Cía. Reclamaciones tres días desde la fecha. Marzo 31 de 1914. v2a

AVISO AL COMERCIO QUE HE VENDIdo al señor Francisco Caballero, mi lechería situada en la calle Chacabuco 816. Reclamaciones tres días, Miquelina Barricelli. v2a

AVISO AL COMERCIO, SE VENDIO EL negocio fonda y despacho bebidas en Quilmes, 3 de Febrero y Cervecería, a Dgo. Troncatti do Camilo Pella, reclamaciones tres días. v2a

AL COMERCIO: AVISO HABER VENDIdo mi negocio de almacén, calle Sáenz Peña 480, se atienden reclamaciones durante tres días solamente. Bs. Aires, 28 de Marzo de 1914. Vendedor, León Smud. Comprador, Salomón Drubish. v2a

AL COMERCIO—AVISO QUE POR INtermedio de los rematadores públicos Peynado y Bertelli, vendí al señor Tomás González, mi carnicería Pasco 1013, reclamaciones 3 días.—José Mares. v2a

AVISO QUE CON INTERVENCION DE Bustamante y Loizo, escritorio Moreno 1753, vendí a las señoritas C. Torres y P. Gados, mi lechería establecida en calle Pozos 1553; reclamaciones tres días. Marzo 31.—J. Villamayor. v2

AVISO AL PUBLICO QUE HE COMPRAdo el restaurant "Hamburger Bierfalast" Patricios 1881, del señor H. Egguit. Apertura el 1ro. de Abril de 1914. Aviso que no responde por deudas de ninguna clase sobre dicho negocio, Paul Zopke.

AL COMERCIO: AVISO QUE CON LA intervención del señor Francisco Fallvene, rematador público, escritorio Sarandí 217, vendí mi señor Roque Fazio, el negocio de peluquería de mi exclusiva propiedad, situado en Victoria 1636. Reclamaciones tres días.—Bs. Aires, Marzo 31 de 1914.—Luis Ruggia. v2a

AL COMERCIO AVISO QUE BAJO INventario practicado por el contador señor Arturo L. Aguirre, he vendido a los señores Vázquez y Menduiña, mi almacén sito en Avellaneda, Av. General Mitre 2397; las reclamaciones se interpondrán dentro de tres días. Avellaneda, Marzo 29 de 1914. Fdo. Cándido González. v3l

AL COMERCIO—CON INTERVENCION de los señores Magaldi y Montani, rematadores y balanceadores públicos, escritorio Alsina 1551, vendí al señor Julián Bulos, mi panadería y facturería sita Paraguay 2621, reclamaciones 3 días.—Vendedor, Héctor Comotti.—Bs. Aires, Marzo 28 de 1914. v31

AVISO AL COMERCIO QUE CON INtervención de los rematadores públicos señores Ulicarte Galeano y Cía., escritorio Sáenz Peña 190, La Argentina, he vendido a la señora Josefina Onelo mi cigarrería y librería, Alsina 1587; para reclamaciones tres días.—Buenos Aires, 30 de Marzo de 1914.—Vendedor, José Molla. v3ab.

AL COMERCIO—CON INTERVENCION de los señores Magaldi y Montani, rematadores y balanceadores públicos, escritorio Alsina 1551, vendí al señor Pedro Olivero, mi cigarrería y agencia de lotería sita Cangallo 1275, reclamaciones 3 días.—Vendedor, Ricardo Castell.—Bs. Aires, Marzo 28 de 1914. v31

AL COMERCIO: AVISAMOS QUE DE común acuerdo, hemos disuelto la sociedad que teníamos establecida en el ramo de confitería y bar El Eléctrico, en la calle Córdoba y Callao, y que gira bajo la razón social de Echeverría y Rodríguez, quedando a cargo del activo y pasivo el socio señor Bernardo Rodríguez. Buenos Aires, Marzo 27 de 1914. Pedro Echeverría y Bernardo Rodríguez. v2a

AL COMERCIO—AVISO QUE BAJO INventario tasación practicado por los balanceadores y rematadores públicos, señores J. Solari y Cía., escritorio Victoria 978, U. T. 1919, Libertad, he vendido a Ramón López, el negocio de almacén de comestibles y bebidas de mi propiedad situado en esta capital, calle Cuarto 399 esquina Rauchef. Los que tengan reclamaciones se presentarán dentro del término de tres días.—Buenos Aires, Marzo 30 de 1914. —Vendedor, Antonio Fernández. vlab.

AL COMERCIO—AVISO QUE BAJO INventario tasación practicado por los balanceadores y rematadores públicos señores J. Solari y Cía., escritorio Victoria 978, U. T. 1919, Libertad, he vendido a Nicolás Tripoli, el negocio de almacén de comestibles y bebidas de mi propiedad situado en esta capital, calle Avenida San Martín 1399 esquina Espinosa. Los que tengan reclamaciones se presentarán dentro del término de tres días.—Buenos Aires, Marzo 30 de 1914.—Vendedor, Domingo Sordelli. vlab.

AGRICULTOR: SE DESEA TRATAR con un agricultor competente y que tenga capital, para sembrar hasta dos mil quinientas hectáreas de maíz, en la provincia de Córdoba, donde el maíz mal cultivado está produciendo este año treinta quintales por hectárea; agua de primer orden, estación en el mismo campo, y entre otros elementos se cuenta con un poderoso motor para arar, con 28 discos; ocurrir de 9 a. m. a 2 p. m. a Rivadavia 610. Se trata con uno o varios interesados, por cualquier fracción.

AL COMERCIO — AVISAMOS QUE con intervención del balancendor y contador público nacional señor Marcos Bj Vattuone, oficina Rioja 259-263, se ha disuelto la sociedad que en el ramo de almacén giraba en esta plaza calle Cabrera 3702 bajo el rubro de E. Angelotti y Cía., quedando a cargo del señor José D. Guaita el activo y pasivo de la sociedad, los que se crean con derecho a reclamación los hasta el término de 5 días. Buenos Aires 30 de Marzo de 1914. Emilio Angelotti. José D. Guaita. v2a

COMUNICO HABER COMPRADO INSTAlación del negocio de papelería, Defensa 869. Reclamaciones tres días. A. Alfonsín. v1a

NEGOCIO DE MUEBLERIA—SE OFRECe la representación a casa importante que tenga muebles en muebletías y negocios de tapizados. Un manufacturero importante de muebles de alto y mediano precio desea nombrar un representante que trabaje a base de comisión. Escribir, citando referencias en Londres a "Wycombe" 7, Leadenhall street, London, Inglaterra.

POR INTERMEDIO DEL señor Zaquieres, sucursal núm. 1, Chacabuco 1022, vendimos a los señores M. Díaz y J. López, mi panadería mecánica sita Darragueira 2280. Reclamaciones 3 días. B. Aires, 28|3|914. E. Brun. v31

PARA ATENDER INDUSTRIA N. AMEricana, en máquinas y útiles de última invención, necesitase socio con 30 mil $, negocio muy lucrativo, tratar Río Cuarto 66. v31

POR INTERMEDIO DEL señor ZAQUIEres, sucursal núm. 1, Chacabuco 1022, vendimos nuestra panadería mecánica, a los señores Caiaine Hno., reclamaciones 3 días. Bs. Aires, 28|3|1914.—Fagar y Cía. v31

POR EL PRESENTE SE HACE SABER que habiendo vendido al señor José Entorrios el negocio de bar y restaurant establecido en la Avenida de Mayo 1357, los que tengan cuentas a cobrar deben presentarlas dentro del tercer día, en la misma casa para su abono, pasado dicho plazo el comprador no atenderá reclamación alguna.—Buenos Aires, Marzo 29 de 1914.—Vendedor, José Entorrios. Comprador, Pablo Enrique Piaggi. v31

REPRESENTANTES SE NECESITAN EN las provincias Oeste y Norte de la República, para la venta de una nueva máquina cosechadora de papas y maní, la única que da resultados perfectos ahorrando 80 o|o de mano de obra. Dirigirse Compagnie Rochelaise, casilla correo 368, Buenos Aires. v1a.

SOCIO NECESITO URGENTE PARA EL mejor almacén de Belgrano, trabaja $ 10 000 mensuales, C. Pellegrini 622. 1a

SOCIO CON 1.000 $ PRECISO PARA taller de calzado, Chiclana y Urquiza, zapatería. v1a

SOCIO FRAGUADOR DE CARROS CON 2.000 $, da buenas condiciones, precio. Salgüero 558. v1a

SE PRECISA PARA PONER CASA DE modas socio capitalista, P. H., Sgo. del Estero 1312.

SOCIO IGUAL CAPITAL PRECISO DE 900 $, buenas utilidades, Humberto I 922. v31

SOCIO TRABAJADOR, POCO CAPITAL, para atender la venta de nafta y grasas necesito, preguntar por el patrón, Moreno 3356.

SE PRECISA UN SOCIO CON 3.000 $ para la explotación de un tranvía, los 3.000 $ se reciben en 3 plazos, informes Santa Adelaida 1171, Barracas al Norte.

SOCIO CAPITALISTA CON 25.000 $ para ensanchar empresa constructora de obras sanitarias y oficina de confeccionar planos se necesita, Callao 1056.

Señorita DIPLOMADA EN TODO LO concerniente a la belleza, sabiendo fabricar productos tocador, busca socio con capital para establecer consultorio y fábrica; referencias mutuas; ocurrir a C. V.; Cucamucá 81, Flores, de 3 a 6 p. m.

SOCIO COMANDITARIO O ACTIVO, busca persona para desarrollar artículos europeos, de excelente éxito y de gran porvenir. Pídase pequeño capital en el comienzo, aumentable hasta 10 o 15.000 pesos, una vez constatado éxito; seriedad absoluta; Félix Coen; O"Higgins 2368, Belgrano. vla

URGENTE: CASA COMISION PARIS, con exclusividades para la América, solicita buen representante. Escribir Quintana, poste restante, Buenos Aires.

VENTA de MUEBLES y OBJETOS VARIOS

A 12 MESES PLAZO MUEBLES LA PERfección, Rivadavia 2648. v7ab

ALFOMBRAS DE TRIPE RIZADO DE pura lana de 2x3 a 18 $, 275x320 a 24 pesos, 275x365 a 27 $, gran surtido en alfombras y caminos de toda clase; casa Boltano, Rivadavia 1915. v2a

BILLARES REMATO, PARANA 458, buen formato y completos. v1a

COMODA Y APARADOR ESTILO LUIS XIV, casi nuevos, se venden, Pozos 124.

DORMITORIO COMPLETO, CON DOS camas, máquina escribir marca Adler, véndese barato, casi nuevo; Cerviño 969. v1a

FUNDAS, JUEGO DE SALA, 14 $, PIAno 4, regalo banquito, B. Mitre 1860, Ramírez, U. T. 3388 Libertad. v2

FUNDAS A PRECIOS REDUCIDOS; PIdan muestras, Rivadavia 5850, Viola, Coop. T. 66°, Oeste. v2a.

FUNDAS PARA SALA Y PIANOS A precios extraordinarios, muebles y tapicería, S. Moreau, Cangallo 656, U. T. 287, Av. v2a.

FUNDAS PARA JUEGOS DE SALA 15 $, piano 6, se alienda por carta y teléfono, Montevideo 414, Despax, U. T. 2256 Libertad, se manda a domicilio con muestras. v6a

HOY, A LAS 8 DE LA NOCHE, REMAte judicial, piano, comedur y dormitorio roble y otros muebles de la casa; B. Mitre 1918. v31

JUEGOS COMEDOR ROBLE, MODERNOS se venden barato, San Juan 1470. v31

JUEGO COMEDOR MACIZO VENDO por ausentarme, B. Mitre 2533.

MUEBLES, LOS MAS LARGOS PLAZOS, condiciones las más ventajosas, precios increíbles, El Siglo, C. Pellegrini 578. vlab.

MUEBLES, LIQUIDO JUEGOS COMEdor Renacimiento, nogal y roble, por 200 $; dormitorios Luis XIV para matrimonio $ 150 en la fábrica Pasco 853. v31

MUEBLERIA DEL CONGRESO, NO LIquida y sin embargo sus precios no admiten competencia, pidan presupuesto y comparen. Camas de bronce a 45 $, conducción y embalaje gratis, Rivadavia 1721 al 23, entre Callao y Rodríguez Peña.

MUEBLES, CASA PIQUE

1158 SARMIENTO 1158
¡¡¡GRAN LIQUIDACION!!!

Antes de comprar, visiten mis grandes salones de ventas, donde hallarán lo más moderno y económico fuera de competencia, lo más regio hasta lo más modesto.

Dormitorios, desde	$ 80
Comedores, desde	" 80
Sala Luis XV, 7 piezas	" 70
Camas de hierro y de bronce	" 14

Visitar mi casa es ahorrar tiempo y dinero. Catálogos, embalaje y acarreos son gratis, J. Piqué, Sarmiento 1158. v3ab.

MUEBLES!! MUEBLES!! TERZA Hnos. RIVADAVIA 3043

Liquidación colosal, liquidación! Invitamos al público a visitar nuestra casa antes de comprar MUEBLES, en la seguridad de que se convencerán que nuestros precios son los más bajos y que liquidamos:

Juegos dormitorios macizos, 7 piezas, mármoles de Carrara y lustrados a muñeca, desde.	$ 80.50
Juegos de comedor, 8 piezas.	" 70.—
Juegos de dormitorios Luis XV tres cuerpos, completos, desde.	" 525.—

Para más detalles, no olviden que deben dirigirse a Rivadavia 3043, Terza Hermanos. Talleres a vapor, Tramway 780, Caballito. Embalaje gratis. Pidan catálogo número 6. v1a

VENTA de MUEBLES y OBJETOS VARIOS

MUEBLES BARATO VENDO JUEGO dormitorio fl., XV casi nuevo, Laprida 910, de 7 a 9 a. m.

MUEBLES — MUEBLES — MUEBLES— Liquidación permanente por cuenta de "La Unión Fabricantes". Ventas directas del fabricante al consumidor, sin intermediarios. Los del interior, catálogos, embalaje y conducción gratis. Regalamos colcha y almohada. Corrientes 1771 al 79, al llegar a Callao. J. Rinaldi, gerente. v81

MUEBLES!! MUEBLES!!

"LA EXPOSICION"
1379 CORRIENTES 1379
¡¡¡GRANDIOSA Y TOTAL LIQUIDACION!!!

Dormitorio de roble, para matrimonio, 2 cuerpos, 10 piezas.	$ 400
Dormitorios arte moderno y Luis XV, para matrimonio, 8 piezas,	" 185
Dormitorios Luis XIV, macizos, para matrimonio, 8 piezas, desde,	" 115
Comedores modernos, completos.	" 270
Juegos de sala, desde.	" 65
Dormitorios macizos, 7 piezas,	" 88
Camas de hierro, desde.	" 14

EMBALAJE, FLETE Y CATALOGOS
¡¡¡GRATIS!!! 1379 CORRIENTES 1379

MUEBLES!!!! MUEBLES!!!!

S. MOREAU

656 CANGALLO 656. Sucesor de F. J. Marty Casa de las más antiguas de esta plaza.
¡¡¡VENDEMOS A CUALQUIER PRECIO!!!

¡¡¡NADIE SALE SIN COMPRAR!!!

¡¡¡Gran surtido de arañas francesas a precios extraordinarios!!!!

Dormitorio Luis XIV, 8 piezas	$ 70
Dormitorio matrimonio, 9 piezas	" 83
Dormitorio nogal, tallado, Luis XV	" 185
Comedor Luis XVI, 10 piezas	" 32
Camas bronce, importadas, desde	" 54
Dormitorio roble, 2 cuerpos, para matrimonio, 10 piezas	" 275
Regio comedor, tres cuerpos, nogal tallado, Renacimiento, 16 piezas	" 275
Juego sala, fantasía, florentino	" 56

Remitimos catálogo gratis al interior. S. MOREAU, 656 Cangallo 656. v81

MUEBLES BARATOS

DE BARATTI Y Cía.

CORRIENTES 1145

Juego dormitorio "reclame" $ 190, compuesto de 1 ropero, tres cuerpos, grande; 1 cama matrimonial, 1 lavatorio y mesa luz, mármoles finos, macizo, color nogal, lustrado brillante, norteamericano. Precio de reclame, 190 $. Cualquier artículo que Vd. desee, lo encuentra en nuestra casa. Pida catálogo Z., Corrientes 1145. 10 juegos dormitorios liquidación.

Sillones Viena esterilla	$ 15
Cama de hierro blanco esmalte	" 50
Cama bronce	" 50
Dormitorios macizos	" 95
Colchones 40stera	" 8
20 juegos dormitorio, liquidación, desde	" 300
Biblioteca seccional "Reclame"	" 80
Sofá-cama extra especial	" 50
Cama hierro "Reclame"	" 12
Juego de vestíbulo No. 954, reclame 5 piezas	" 70
Silla norteamericana importada	" 3
Mesita muy elegante de centro	" 8

Juego de dormitorio reclame, enchapado nogal de Italia, compuesto de 1 ropero, luna grande, 1 lavatorio, 1 cama, 1 mesa, de luz, mármoles azulados. Reclame " 125
Juego de roble, reclame; inglés, ropero, lavatorio, mesa de luz y cama, $ 250. v31

NO OLVIDEN QUE LAS CONDICIONES más ventajosas y los más largos plazos solo El Siglo, C. Pellegrini 578. vlab.

OJO, PELUQUEROS! BARATISIMO vendo sillones, toilettes, lavatorios, Lavalle 2200. vla.

OJO, PELUQUEROS! MESAS, ESPEJOS, sillones, lavatorios, toilettes, cajoneras, sillas, sillitas, relojes, precios sin competencia, ver para creer; fábrica y depósito de F. Fallvene, Sarandí 217. v3ab.

OJO, PELUQUEROS. A PLAZO Y AL contado, más barato que los revendedores, vendemos y fabricamos toda clase de instalaciones para peluquerías; antigua fábrica A. Rivera e hijo, Las Heras 2063. vla

OJO! PELUQUEROS, PICHINCHEROS, todo cedro, hoy única oferta en 280 $ vendo juego toilette, 3 cuerpos, Luis XV, lavatorio 3 sillones, 3 poneplés, 4 frasqueras, fondo espejo, vengan y se convencerán, Estados Unidos 2570.

PIANO USADO DE MUY BUENAS VOces vendo en 220 $, Venezuela 1473.

PIANO ALEMAN CRUZADO 3 PEDALES hermo. vendo barato, Cangallo 1336.

PIANO CRUZADO EN BRONCE, otro en $ 160, se venden, Corrientes 3707.

PIANOS GARANTIDOS A PLAZOS, Liquida antigua casa Hansen, Salta 505. v3ab

POR 15 $ VENDO CAMA MATRIMONIO estilo Luis XIV, urgente, Sgo. del Estero 445, dpto. 10.

PIANO GRAN FORMATO, CRUZADO, 3 meses uso, vendo gran ocasión, Maipú 373.

PIANOS NUEVOS LIQUIDO VARIOS, buenos, baratos, Schneider Medina, E. Unidos 1628.

POR AUSENTARME, VENDO BARATAS dos camas matrimonio y varios muebles, Méjico 1405.

PIANO ALEMAN CRUZADO BRONCE 3 pedales vendo por ausentarme, Sarandí 860.

PIANO ALEMAN GRAN FORMATO, cruzado bronce, familia vende, Matheu número 1068, urgente.

PIANO ELEGANTE, CRUZADO, GRAN formato, espléndida voz, gran ocasión, Lavalle 3634. vla.

PIANOS GARANTIDOS, FACILIDADES de pago, casa Rivarola, B. de Irigoyen 148. v31

PIANO ALEMAN, NUEVO, GRAN FORmato, 3 pedales, vendo barato, Tucumán 1671. v2ab

PIANOS, LIQUIDACION COMPLETA POR cesación de negocio, pianos de las mejores marcas, comisión para negociantes y particulares, doy plazos, D. Marguignot, Corrientes 925. v8a

SE VENDEN DOS ESPEJOS DE SALA, en buen uso, B. Mitre 4090. v31

SE VENDE UN PIANO USADO, BARAto; San Juan 3150. v31

SE VENDEN 2 CAMAS DE UNA PLAZA y aparador, Sulpacha 956. vla

SE VENDE UNA LENDA CAJA de hierro, Rivadavia 875.

SE VENDE MOTIVO VIAJE RICO dormitorio, visillos, etc, Estados Unidos 892. v1

SE VENDE RICO JUEGO ESCRITORIO "Rothschild", 7 piezas, 120 $, Uruguay 1069.

SE VENDE UN PIANO SIN uso, flamante marca F. R. Spirunk, Pichincha 268, piso 2o.

SE VENDE UN JUEGO DE MUEBLES y aparador calle moderno, Guardia Vieja 4358. v31

SE VENDE EL MOBIAJE DE LA CASA calle Dean Funes 820, que se compone de pieza, toilette, escritorio, dos dormitorios, comedor, vestíbulo, muebles importados de la casa Thompson y Maple, artefactos de luz eléctrica, batería de cocina y demás, como también se alquila la casa de cinco piezas, cuarto de baño con todas sus instalaciones, dos piezas de servicio y demás comodidades, casa moderna, no enterar a la sirvienta, preguntar por A. Rivera, vería de 3 a 5 p. m.

VENDO BILLAR COMPLETO, PICHINcha, Deseado 2377, Flores. v2a.

VENDO MUEBLES POR MUDARME, A cualquier precio, Lima 691.

VENDO BARATO JUEGO MUEBLES nuevos, roble, modernos de matrimonio, San José 1068.

VENDO MESA COMEDOR, SILLAS, 2 colchones importados, de matrimonio, Chacabuco 19. vla.

COMPRA DE MUEBLES Y ALHAJAS

A MONTEROS COMPRA MUEBLES, muebles completos, pago bien, Junín 166, Defensa 167. v3l

AL MEJOR PRECIO COMPRO MUEblajes y muebles sueltos, Adolfo, Uruguay 686. v31

A PARTICULARES, COMPRO MUEBLAjes, pianos, escritorios y varios, R. Orero; 901 Garay 907. v31

ALTO PRECIO Y AL CONTADO COMpro muebles particular, Bolívar 197, Sonnoza.

AL VENDER BIEN SUS MUEBLES particular y al contado avise a García, Piedras 380.

A JOSE, COMPRO MUEBLAJES, COMpletos y sueltos, pago bien, Paso 33 y Sarmiento 2616. vla

BIOGRAFO, SE COMPRAN BUTACAS al contado, Cerrito 747. vla

COMPRO MUEBLAJES O PARTE, CONtado, J. Lousan, Viamonte 721, U. T. 3702, Libertad. v30a

COMPRO MUEBLAJES COMPLETOS Y juegos sueltos, Daglio, Corrientes 525, altos, U. T. 83, Avenida. v31

COMPRO MUEBLAJES, MUEBLES sueltos, S. T., Lavalle 1428; U. T. 5820, Libertad. v2a

VENTAS VARIAS

ARMAZON CON 14 HOJAS VIDRIERAS barato vendo urgente, Rivera 628. v31

ARMAZON PARA DESPACHO DE BEbidas, vendo en 30 $, San Juan 1470. v1

ARMAZONES, ALMACENES, INSTALAciones, más barato que remate, B. Mitre 1990.

ARMAZON, MOSTRADOR Y VIDRIERA cedro, flamante, vendo cualquier precio, Venezuela 1043.

ARMAZONES, REMATO, PARANA 458, mostradores, heladeras, fiambreras, mesas, sillas. vla.

ARMAZONES, INSTALACIONES, PEDIR presupuestos, carpintería mecánica, Corrientes 1953. v1ab.

ARBOLES FRUTALES, VARIEDADES selectas y árboles forestales, establecimiento de arboricultura de Luis J. Bourdin, fundado en 1870, Gral. Rodríguez, F. C. O. se remite catálogo a quien lo pida. v1a

VENTAS VARIAS

ARMAZONES, MOSTRADORES, ESCRItorios, tabiques e instalaciones, liquidación forzosa, Lavalle 1373. v31

ARMONIUM DE NUEVE REGISTROS vendo barato, Sarmiento 1071, 2o. patio, fondo.

ARMAZONES, MOSTRADORES, HELAderas, vidrieras, liquidación forzosa, Rivadavia 2180. v4.

ARMAZONES, MOSTRADORES, HELAderas, instalaciones boticas; Entre Ríos 149. v4a

ARMAZONES CAFE, FARMACIA, ALmacenes, ocasión, carpintería italiana, Sarmiento 1275. v4a

APROVECHEN, ARMAZONES, HELADEras, vidrieras, instalaciones completas casi regaladas, Cangallo 1322. v31

ARMAZONES, MOSTRADORES NUEVOS y usados, heladeras, vidrieras, precio de remate; San Juan 2223. v4a

ALMANAQUE DEL MENSAJERO PARA 1914, publicado por viuda de M. Bundt, está en venta en todas las librerías y quioscos de la capital y del interior. Administración B. Mitre 475, 2o. piso, precio 1.20 el ejemplar. v1ab.

ARMAZONES, MOSTRADORES, SILLAS, mesas, heladeras, mostrador de estaño, flambrera niquelada, artículos para café, almacen y restaurant, se rematan hoy a la 1 p. m.; Jujuy 40. v1a

LAS FAMILIAS; CARBON DE PIEdra se vende en el corralón "El Uruguay" a $ 23 los 1.000 kgs., los 1.000 kgs. coke de gas $ 23; los 1.000 kgs. de leña fuerte para cocina, $ 28; la bolsa de carbón de leña fuerte de 50 kgs. $ 1.30; la bolsa de carbonilla fuerte de 4 cuartillas, $ 1.50. Se remite a cualquier punto de la República, Victoria 2072, U. T. 397 (Mitre).

BANCOS DE CARPINTERO O TALLISta escopleadora, poleas y cojinetes vendo, Rioja 138. v31

CAJONES VACIOS DE PIANOS SE venden baratos varias docenas, Corrientes 925. vla.

CAJA REGISTRADORA NATIONAL, perfecto estado, garantida vendemos en 450 $, Lavalle 1521, The Barbicane Co.,

CINEMATOGRAFO DE FAMILIA, CON 20 cintas vendemos en 100 $, The Barbicane Co., Lavalle 1521.

CINTAS CINEMATOG. OCASION VENdo una o cantidad, motivos completos, Caseros 1384.

DOSCIENTAS BORDALESAS VACIAS SE venden, uso inmejorable, ventas y tratar, Blandengues 2169, Belgrano. v31

ELECTRICISTAS: A COMPRAR MATEriales eléctricos barato, de primera calidad; Moreno 2099. v4a.

ESTUDIANTES: ANTES DE COMPRAR sus libros y útiles, acudan a la gran quemazón, la casa más surtida en textos de ocasión; se compran y se cambian textos usados. J. M. Perfumo, Bolívar 591. v3a.

FONOGRAFO VENDO, GRANDE, BOCIna bronce, niquelado, 45 piezas, 40 $, Chiclana 3734. v31

FIDEERAS VENDO BARATAS, PRENsa milanesa 70 kilos, con 15 moldes, Cervantes, Ciudadela, F. C. O.

GRAFOFONOS BARATOS MAS QUE nadie vendemos y mandamos con embalaje gratis; The Barbicane Co., Lavalle 1521.

GRAMOFONO GRANDE DOBLE CUERda con 40 piezas, se vende barato, Corrientes 3138.

INSTALACION PARA ALMACEN VENdo en 350 pesos, costo 1.000, Sud América 1401, Flores. v2a.

IMPERMEABLES CIVILES Y MILITAres, señoras y escolares, Entre Ríos 532, fábrica. v2a

MOLINO A VIENTO VENDO, MARCA Guanaco, Terrada 733, Flores.

MAQUINAS DE COSER ORIGINAL, Mundlos, Singer, New Home, Gladiador y otras para toda clase de costura, vendo a pagar $ 5, 6, 7, 8, 9 y 10 por mes en 10 mensualidades, E. Ríos 359. v31

MAQUINAS DE COSER ORIGINAL, Mundlos, Singer, New Home, Gladiador y otras para toda clase de costura, vendo a pagar $ 5, 6, 7, 8, 9 y 10 por mes en 10 mensualidades, E. Ríos 359. v31

MAQUINAS PARA 2 NIños 25 $, vendemos; The Barbicane Co, Lavalle 1521.

MAQUINAS DE CALCULAR "Triumph", las mejores, vendemos, The Barbicane Co., Lavalle 1521.

MAQUINA CINEMATOGRAFICA Pathé, se vende. Verla y tratar Australia 1017, de 12 a 2 p. m. vla.

MUCAMOS SE VENDE UN FRAC DE ocasión, un mes de uso, Cochabamba 2500.

OJO PELUQUEROS, CAJONERA LUIS XV de 40 cajones, casi nueva, vendo, regalada, Sarandí 217.

PARA CUALQUIER RAMO CON INSTAlaciones, se vende, Libertad 370.

POR DESALOJO VENDO LINDAS PALmeras y otras plantas, Santa Fe 1491.

PAPEL PARA EMPAPELAR VARILLAS para cuadros liquidamos a menos de mitad precio, Bolívar 182. v2a

PIE DE BOMBA BULDOZER, 50 METros de caño de dos pulgadas, tanque se vende, Corrientes 4124. v1ab.

PIRENSA UVA, PIPONES ALAMBIQUE, depósito plancha, mortero grande, vendo, Billinghurst 240.

SE VENDE UN CONTRABAJO CON poco uso, tratar Australia 83, Boca.

SE VENDEN GUARNICIONES DE ocasión, de toda clase, Ayacucho 260. vla

SE VENDEN LOS UTILES DE TALLER de planchado, inédito, Entre Ríos número 407. vla.

Señora FRANCESA VENDE UNA COLcha camera de pluma, de satine rosa, un armario de cocina, bades de mimbre, 6 calzoncillos de hombre, nuevos, confección fina, Maipú 62, Dto. T.

SE VENDE UN ESPLENDIDO LETRERO luminoso de 5 por 6 metros, especial para bebaya y otros accesorios, ocurrir, Bartolomé Mitre 374, de 11 a. m. a 6 p. m. Teléfono: Unión 4110 Libertad y Cooperativa 3991 Central. v1a.

TRES MIL ROLLOS Y PIANOLA FRANcesa, vendo, por 100 $, Sarmiento 1452.

VENDO TABLONES DE albañil, BOGOtá 1977.

VENDO CHAPA MARMOL PARA CARnicería, 3.20 largo por 0.80 ancho, Gazcón 1861.

VENDO BARATO ESPEJO CASI NUEvo, de 150x2.70 mts., con su marco de gran valor, Cangallo 3961.

VENDO DOS JAULAS METALICAS PAra la cría de conejos, con varias crías, alrededor de 100 conejos, Vermet 134, de 5 a 7 p. m. vla

ZUECOS SE VENDEN DE TODA CLAse, ciudad y campaña, Las Heras 2243. v2a

MATERIALES DE CONSTRUCCION

A TORTOSA Hnos. PIDA EL CATALOgo de

ALQUILER de CASAS y DEPARTAMENTOS

ALQUILO BARATO CASAS MODERNAS de 4 y 7 piezas, alquilar rotulado, Chile 1466. v1a.

ALQUILO CASA, LAS HERAS 1846, muy ventilada, especial para familia, (entre Libertad, 261). v1a.

ALQUILO CASA, 24 DIECIOCHO 80, 4 piezas y demás comodidades, (entre Libertad 261). v1a.

ALQUILO CASAS, RIO NEGRO 386 y 391, 5 piezas y demás, (entre Libertad 261). v1a.

ALQUILO CASA BAJA FICHENCHA NO. 1065, 5 piezas y demás, (entre Libertad 261). v1a.

ALQUILASE DEPARTAMENTO EN 70 $, para familia, Belgrano 948, abierto todo el día. v1a.

ALQUILASE CASA ALTA, 2 UNIDOS 792, 4 piezas y confort, de 10 a 11 y de 1 a 5. v2d.

ALQUILASE POR 40 $ DEPARTAMENTO con dos piezas grandes y una chica, Olivera 847 sobre Provincias Unidas. v1a.

ALQUILO CASITA NUEVA 2 PIEZAS Y fondo, Estados Unidos 1613 y Alvear, carreras Hipódromo. v2i.

ALQUILASE CASA 4 DEPARTAMENTOS de dos piezas en 120 pesos, Liniers 2130. v2i.

ALQUILASE CASA, CON 4 PIEZAS, una chica, baño, luz eléctrica, etc.; Salta 1038. v2i.

ALQUILASE BARATA ESPLENDIDA CASA 5 piezas y todas comodidades, Cochabamba 2961. v1ab.

ALQUILASE CASITA NUEVA Y CONfortable, a una cuadra de Santa Fe, Agüero 580; muy barata. v1a.

ALQUILASE PETIT HOTEL EN FLOres, Condarco 530, visitese a cualquier hora. v1ab.

ALQUILASE CASA ECUADOR 822, 5 habitaciones, baño, calefacción, llaves al 751, tratar Estados 3795. v2i.

ALQUILASE CASAS DE 4 y 5 piezas todas a la calle, 130 y 160 $, San Juan 2302, de 8 a 10 y de 1 a 4. v2i.

ALQUILASE CASA MODERNA CON dos departamentos, precio $ 240, Solis 939, tratar Misiones 1646. v1a.

ALQUILASE ESPLENDIDO PETIT HOtel, con todas las comodidades, tratar Urquiza 51, por la mañana. v3i.

ALQUILASE CASA ESPACIOSA, 6 HAbitaciones y demás dependencias, Concordia 459. v3i.

ALQUILO CASITAS APARTAMENTOS, espléndidas, con lujo y confort moderno, Bmé. Mitre 4319. v1a.

ALQUILASE LINDAS CASITAS, BEruti 488, Guemes 4372, tratar Arenales 1455. v2i.

ALQUILASE CRAMER 2620, ESQ. REpublicas casa 2 piezas, etc., por 65 $, darce Gral. Paz 2373, Belgrano. v1a.

ALQUILO LINDO DEPARTAMENTITO solo para corta familia y en buena ubicación, barato, Rivadavia 2185, dep. 5. v1a.

ALQUILASE LINDA CASITA ALTA DE 5 piezas, etc., muy barata, Rivadavia 2180, sobre la estación Paseo del Subterráneo. v1a.

ALQUILANSE 2 CASAS ALTOS Y BAjos, para familias, en $ 300, a una sola persona, Solis 281, abierta de 8 a 11. v1a.

ADMINISTRACION DE PROPIEDADES del Banco Francés del Río de la Plata, Reconquista 157, abierta de 10 a 5. Se alquilan:

CASAS

AVENIDA QUINTANA esquina Junín, a desocuparse. Espléndido palacio de 4 pisos, con amplios salones, desconsor, gran terraza, etc., 2.000 $.

PAYON 2342|4, conventillo de 25 piezas, cocupado, se alquila con contrato de 2 a 5 años, 550 $.

CORDOBA 1231, alta, 10 piezas, 4 de servicio y demás comodidades. Vería de 8 a 11 a. m., 500 $.

ESMERALDA 562 y 564, baja y alta, 4 piezas, 2 de servicio, la casa baja con gran vidriera a la calle, 500 $ y 450.

Rodríguez Peña 60, lujoso, 11 piezas, 4 de servicio, 3 cuartos de baño y dependencias, 450 $.

B. MITRE 785, alta, 7 piezas, 4 de servicio, 2 baños y comodidades, 350 $.

LAS HERAS 1840, alta, 9 piezas, 2 de servicio, azotea con gran glorieta. Vería de 2 a 5. 360 $.

TUCUMAN 961, alta, 7 piezas y dependencias, 350 $.

PARAGUAY 1237, alta, 7 piezas, 3 de servicio y comodidades, 325 $.

PUEYRREDON 1449, baja, 7 piezas, 2 de servicio y dependencias, 300 $.

MEJICO 1574, baja, 5 piezas, 2 de servicio y gran fondo, 300 $.

POZOS 258, baja, 8 piezas, con comodidades, 300 $.

YERBAL 2204|12, lujosa, 8 piezas, 2 de servicio y comodidades, 270 $.

AV. DE MAYO 1156, 2o. piso, 7 piezas y demás comodidades, 250 $.

AZCUENAGA 254, baja, 7 piezas, 1 de servicio y dependencias, 200 $.

CORRIENTES 781, 4o. piso, ascensor, 8 piezas y dependencias, 250 $.

B. MITRE 2445, baja, 7 piezas, 3 de servicio y dependencias, en refacción, 250 $.

AYACUCHO 419, alta, 6 piezas y dependencias, 240 $.

GAZCON 1092, 2 piezas material, 2 madera y 2 galpones, 250 $.

ARENALES 2150, 6 PIEZAS CON comodidades, 240 $.

MONROE 2120, baja, 7 piezas, 2 de servicio, garage y jardín, 240 $.

CHICHINCHA 399, alta, 8 piezas todas a la calle, 1 de servicio y dependencias, 230 $.

P. DE JULIO 1124, modernas, 6 piezas, baño, con todo confort, 230 $.

DEAN FUNES 592, alta, 8 piezas y demás comodidades, 215 $.

MEJICO 1565, alta, 10 piezas, 1 de servicio y dependencias, 210 $.

CABELLO 2463, 7 piezas, 2 de servicio, jardín y demás comodidades, 200 $.

BOLIVAR 1564, alta, 7 piezas, 2 de servicio y dependencias, 200 $.

MORENO 1926, 8 piezas con comodidades, 200 $.

FRENCH 2647, baja, 7 piezas, 2 de servicio y dependencias, 190 $.

AYACUCHO 404|30, modernas, 4 piezas, 1 de servicio, baño, calefacción y comodidades, 240 y 190 $.

MELO 124, baja, 5 piezas, 1 galponcito y comodidades, 180 $.

SAN JOSE 1028, 3er. piso, 4 piezas, 1 de servicio y dependencias, 180 $.

ARENALES 2024, alta, 6 piezas, 1 de servicio y demás comodidades. Abierta de 10.30 a 1, 180 $.

SALCEDO 2921, caballerizas y 3 piezas, 180 $.

CANGALLO 1675, alta, 4 piezas y dependencias, 175 $.

MEJICO 1714, altos, modernas, 5 y 6 piezas, baño y demás comodidades, 160 y 170 $.

ECHEVERRIA 2447, baja, 5 piezas, 2 de servicio, dependencias, 170 $.

SARMIENTO 2930|32, alta y baja, 6 y 8 de servicio y dependencias, 180 y 160 $.

CHACABUCO 1010, alta, 6 piezas y demás comodidades, 150 $.

COCHABAMBA 1311, modernas, alta y baja, 4 piezas, 1 de servicio y dependencias, 160, 150 y 160 $.

CORRIENTES 1187 a desocuparse, baja, 6 piezas y demás comodidades, 140 $.

ROCAMORA 4378, 4 piezas, 1 galpón y gran terreno, 150 $.

COCHABAMBA 1737, baja, 4 piezas, 1 de servicio y dependencias, 140 $.

PASCO 462, baja, 4 piezas, 1 de servicio y comodidades, 140 $.

MAZA 683, piezas, 1 de servicio y dependencias, 140 $.

VIDT 2795, alta, 8 piezas, 2 de servicio y comodidades, 150 y 130 $.

GAZCON 1295, baja, 4 piezas, 1 de servicio, dependencias, 130 $.

ECUADOR 1379, baja, 4 piezas y dependencias, 130 $.

JURAMENTO 2016, 4 piezas, 2 de servicio y dependencias, 130 $.

CABALLITO 148, baja, 4 piezas, 1 de servicio y dependencias, 110 $.

SOLER 1917, alta, 4 piezas, 1 de servicio y comodidades, 110 $.

AGUIRRE 482, 4 piezas y comodidades, 110 $.

GRAL. URQUIZA 1655, baja, 4 piezas, 1 de servicio, vestíbulo, agua corriente, fondo, esquina, 110 $.

AGUIRRE 486, baja, 4 piezas, 1 de servicio y dependencias, 100 $.

BLANCO ENCALADA 2140, baja, 6 piezas, 1 de servicio y comodidades, en reparación 100 $.

COLOMBRES 890, baja, 5 piezas, 1 de servicio y dependencias, 90 $.

DE MARIA 4707, alta, moderna, 3 piezas y comodidades, 90 $.

MORON 5033, baja, 5 piezas y gran fondo, 90 $.

REMEDIOS 2875, baja, 4 piezas, 1 de servicio y dependencias, 80 $.

URIBURU 2090, baja, 4 piezas, 1 de servicio y dependencias, 80 $.

BERUTI 488, Guemes 4372, tratar Arenales 1455. v2i.

ALQUILASE CRAMER 2620, ESQ. REpublicas casa 2 piezas, etc., por 65 $, darce Gral. Paz 2373, Belgrano. v1a.

ALQUILO LINDO DEPARTAMENTITO solo para corta familia y en buena ubicación, barato, Rivadavia 2185, dep. 5. v1a.

ALQUILASE LINDA CASITA ALTA DE 5 piezas, etc., muy barata, Rivadavia 2180, sobre la estación Paseo del Subterráneo. v1a.

ALQUILANSE 2 CASAS ALTOS Y BAjos, para familias, en $ 300, a una sola persona, Solis 281, abierta de 8 a 11. v1a.

ADMINISTRACION DE PROPIEDADES del Banco Francés del Río de la Plata, Reconquista 157, abierta de 10 a 5. Se alquilan:

CASAS

AVENIDA QUINTANA esquina Junín, a desocuparse. Espléndido palacio de 4 pisos, con amplios salones, desconsor, gran terraza, etc., 2.000 $.

PAYON 2342|4, conventillo de 25 piezas, cocupado, se alquila con contrato de 2 a 5 años, 550 $.

CORDOBA 1231, alta, 10 piezas, 4 de servicio y demás comodidades. Vería de 8 a 11 a. m., 500 $.

ESMERALDA 562 y 564, baja y alta, 4 piezas, 2 de servicio, la casa baja con gran vidriera a la calle, 500 $ y 450.

Rodríguez Peña 60, lujoso, 11 piezas, 4 de servicio, 3 cuartos de baño y dependencias, 450 $.

B. MITRE 785, alta, 7 piezas, 4 de servicio, 2 baños y comodidades, 350 $.

LAS HERAS 1840, alta, 9 piezas, 2 de servicio, azotea con gran glorieta. Vería de 2 a 5. 360 $.

TUCUMAN 961, alta, 7 piezas y dependencias, 350 $.

PARAGUAY 1237, alta, 7 piezas, 3 de servicio y comodidades, 325 $.

PUEYRREDON 1449, baja, 7 piezas, 2 de servicio y dependencias, 300 $.

MEJICO 1574, baja, 5 piezas, 2 de servicio y gran fondo, 300 $.

POZOS 258, baja, 8 piezas, con comodidades, 300 $.

YERBAL 2204|12, lujosa, 8 piezas, 2 de servicio y comodidades, 270 $.

AV. DE MAYO 1156, 2o. piso, 7 piezas y demás comodidades, 250 $.

AZCUENAGA 254, baja, 7 piezas, 1 de servicio y dependencias, 200 $.

CORRIENTES 781, 4o. piso, ascensor, 8 piezas y dependencias, 250 $.

B. MITRE 2445, baja, 7 piezas, 3 de servicio y dependencias, en refacción, 250 $.

AYACUCHO 419, alta, 6 piezas y dependencias, 240 $.

GAZCON 1092, 2 piezas material, 2 madera y 2 galpones, 250 $.

ARENALES 2150, 6 PIEZAS CON comodidades, 240 $.

MONROE 2120, baja, 7 piezas, 3 de servicio, garage y jardín, 240 $.

CHICHINCHA 399, alta, 8 piezas todas a la calle, 1 de servicio y dependencias, 230 $.

P. DE JULIO 1124, modernas, 6 piezas, baño, con todo confort, 230 $.

DEAN FUNES 592, alta, 8 piezas y demás comodidades, 215 $.

MEJICO 1565, alta, 10 piezas, 1 de servicio y dependencias, 210 $.

CABELLO 2463, 7 piezas, 2 de servicio, jardín y demás comodidades, 200 $.

BOLIVAR 1564, alta, 7 piezas, 2 de servicio y dependencias, 200 $.

MORENO 1926, 8 piezas con comodidades, 200 $.

FRENCH 2647, baja, 7 piezas, 2 de servicio y dependencias, 190 $.

AYACUCHO 404|30, modernas, 4 piezas, 1 de servicio, baño, calefacción y comodidades, 240 y 190 $.

MELO 124, baja, 5 piezas, 1 galponcito y comodidades, 180 $.

SAN JOSE 1028, 3er. piso, 4 piezas, 1 de servicio y dependencias, 180 $.

ARENALES 2024, alta, 6 piezas, 1 de servicio y demás comodidades. Abierta de 10.30 a 1, 180 $.

SALCEDO 2921, caballerizas y 3 piezas, 180 $.

CANGALLO 1675, alta, 4 piezas y dependencias, 175 $.

MEJICO 1714, altos, modernas, 5 y 6 piezas, baño y demás comodidades, 160 y 170 $.

ECHEVERRIA 2447, baja, 5 piezas, 2 de servicio, dependencias, 170 $.

SARMIENTO 2930|32, alta y baja, 6 y 8 de servicio y dependencias, 180 y 160 $.

CHACABUCO 1010, alta, 6 piezas y demás comodidades, 150 $.

COCHABAMBA 1311, modernas, alta y baja, 4 piezas, 1 de servicio y dependencias, 160, 150 y 160 $.

CORRIENTES 1187 a desocuparse, baja, 6 piezas y demás comodidades, 140 $.

ROCAMORA 4378, 4 piezas, 1 galpón y gran terreno, 150 $.

COCHABAMBA 1737, baja, 4 piezas, 1 de servicio y dependencias, 140 $.

PASCO 462, baja, 4 piezas, 1 de servicio y comodidades, 140 $.

MAZA 683, piezas, 1 de servicio y dependencias, 140 $.

VIDT 2795, alta, 8 piezas, 2 de servicio y comodidades, 150 y 130 $.

GAZCON 1295, baja, 4 piezas, 1 de servicio, dependencias, 130 $.

ECUADOR 1379, baja, 4 piezas y dependencias, 130 $.

JURAMENTO 2016, 4 piezas, 2 de servicio y dependencias, 130 $.

CABALLITO 148, baja, 4 piezas, 1 de servicio y dependencias, 110 $.

SOLER 1917, alta, 4 piezas, 1 de servicio y comodidades, 110 $.

AGUIRRE 482, 4 piezas y comodidades, 110 $.

GRAL. URQUIZA 1655, baja, 4 piezas, 1 de servicio, vestíbulo, agua corriente, fondo, esquina, 110 $.

AGUIRRE 486, baja, 4 piezas, 1 de servicio y dependencias, 100 $.

BLANCO ENCALADA 2140, baja, 6 piezas, 1 de servicio y dependencias, en refacción 100 $.

COLOMBRES 890, baja, 5 piezas, 1 de servicio y dependencias, 90 $.

DE MARIA 4707, alta, moderna, 3 piezas y comodidades, 90 $.

MORON 5033, baja, 5 piezas y gran fondo, 90 $.

REMEDIOS 2875, baja, 4 piezas, 1 de servicio y dependencias, 80 $.

URIBURU 2090, baja, 4 piezas, 1 de servicio y dependencias, 80 $.

BERUTI 488, Guemes 4372, tratar Arenales 1455. v2i.

ALQUILASE CRAMER 2620, ESQ. REpublicas casa 2 piezas, etc., por 65 $, darce Gral. Paz 2373, Belgrano. v1a.

ALQUILO LINDO DEPARTAMENTITO solo para corta familia y en buena ubicación, barato, Rivadavia 2185, dep. 5. v1a.

ALQUILASE LINDA CASITA ALTA DE 5 piezas, etc., muy barata, Rivadavia 2180, sobre la estación Paseo del Subterráneo. v1a.

ALQUILANSE 2 CASAS ALTOS Y BAjos, para familias, en $ 300, a una sola persona, Solis 281, abierta de 8 a 11. v1a.

ADMINISTRACION DE PROPIEDADES del Banco Francés del Río de la Plata, Reconquista 157, abierta de 10 a 5. Se alquilan:

CASAS

AVENIDA QUINTANA esquina Junín, a desocuparse. Espléndido palacio de 4 pisos, con amplios salones, desconsor, gran terraza, etc., 2.000 $.

PAYON 2342|4, conventillo de 25 piezas, cocupado, se alquila con contrato de 2 a 5 años, 550 $.

CORDOBA 1231, alta, 10 piezas, 4 de servicio y demás comodidades. Vería de 8 a 11 a. m., 500 $.

ESMERALDA 562 y 564, baja y alta, 4 piezas, 2 de servicio, la casa baja con gran vidriera a la calle, 500 $ y 450.

Rodríguez Peña 60, lujoso, 11 piezas, 4 de servicio, 3 cuartos de baño y dependencias, 450 $.

B. MITRE 785, alta, 7 piezas, 4 de servicio, 2 baños y comodidades, 350 $.

LAS HERAS 1840, alta, 9 piezas, 2 de servicio, azotea con gran glorieta. Vería de 2 a 5. 360 $.

TUCUMAN 961, alta, 7 piezas y dependencias, 350 $.

PARAGUAY 1237, alta, 7 piezas, 3 de servicio y comodidades, 325 $.

PUEYRREDON 1449, baja, 7 piezas, 2 de servicio y dependencias, 300 $.

MEJICO 1574, baja, 5 piezas, 2 de servicio y gran fondo, 300 $.

POZOS 258, baja, 8 piezas, con comodidades, 300 $.

YERBAL 2204|12, lujosa, 8 piezas, 2 de servicio y comodidades, 270 $.

AV. DE MAYO 1156, 2o. piso, 7 piezas y demás comodidades, 250 $.

AZCUENAGA 254, baja, 7 piezas, 1 de servicio y dependencias, 200 $.

CORRIENTES 781, 4o. piso, ascensor, 8 piezas y dependencias, 250 $.

B. MITRE 2445, baja, 7 piezas, 3 de servicio y dependencias, en refacción, 250 $.

AYACUCHO 419, alta, 6 piezas y dependencias, 240 $.

GAZCON 1092, 2 piezas material, 2 madera y 2 galpones, 250 $.

ARENALES 2150, 6 PIEZAS CON comodidades, 240 $.

MONROE 2120, baja, 7 piezas, 3 de servicio, garage y jardín, 240 $.

CHICHINCHA 399, alta, 8 piezas todas a la calle, 1 de servicio y dependencias, 230 $.

P. DE JULIO 1124, modernas, 6 piezas, baño, con todo confort, 230 $.

DEAN FUNES 592, alta, 8 piezas y demás comodidades, 215 $.

MEJICO 1565, alta, 10 piezas, 1 de servicio y dependencias, 210 $.

CABELLO 2463, 7 piezas, 2 de servicio, jardín y demás comodidades, 200 $.

BOLIVAR 1564, alta, 7 piezas, 2 de servicio y dependencias, 200 $.

MORENO 1926, 8 piezas con comodidades, 200 $.

FRENCH 2647, baja, 7 piezas, 2 de servicio y dependencias, 190 $.

AYACUCHO 404|30, modernas, 4 piezas, 1 de servicio, baño, calefacción y comodidades, 240 y 190 $.

MELO 124, baja, 5 piezas, 1 galponcito y comodidades, 180 $.

SAN JOSE 1028, 3er. piso, 4 piezas, 1 de servicio y dependencias, 180 $.

ARENALES 2024, alta, 6 piezas, 1 de servicio y demás comodidades. Abierta de 10.30 a 1, 180 $.

SALCEDO 2921, caballerizas y 3 piezas, 180 $.

CANGALLO 1675, alta, 4 piezas y dependencias, 175 $.

MEJICO 1714, altos, modernas, 5 y 6 piezas, baño y demás comodidades, 160 y 170 $.

ECHEVERRIA 2447, baja, 5 piezas, 2 de servicio, dependencias, 170 $.

SARMIENTO 2930|32, alta y baja, 6 y 8 de servicio y dependencias, 180 y 160 $.

CHACABUCO 1010, alta, 6 piezas y demás comodidades, 150 $.

COCHABAMBA 1311, modernas, alta y baja, 4 piezas, 1 de servicio y dependencias, 160, 150 y 160 $.

CORRIENTES 1187 a desocuparse, baja, 6 piezas y demás comodidades, 140 $.

ROCAMORA 4378, 4 piezas, 1 galpón y gran terreno, 150 $.

COCHABAMBA 1737, baja, 4 piezas, 1 de servicio y dependencias, 140 $.

PASCO 462, baja, 4 piezas, 1 de servicio y comodidades, 140 $.

MAZA 683, piezas, 1 de servicio y dependencias, 140 $.

VIDT 2795, alta, 8 piezas, 2 de servicio y comodidades, 150 y 130 $.

GAZCON 1295, baja, 4 piezas, 1 de servicio, dependencias, 130 $.

ECUADOR 1379, baja, 4 piezas y dependencias, 130 $.

JURAMENTO 2016, 4 piezas, 2 de servicio y dependencias, 130 $.

CABALLITO 148, baja, 4 piezas, 1 de servicio y dependencias, 110 $.

SOLER 1917, alta, 4 piezas, 1 de servicio y comodidades, 110 $.

AGUIRRE 482, 4 piezas y comodidades, 110 $.

GRAL. URQUIZA 1655, baja, 4 piezas, 1 de servicio, vestíbulo, agua corriente, fondo, esquina, 110 $.

AGUIRRE 486, baja, 4 piezas, 1 de servicio y dependencias, 100 $.

BLANCO ENCALADA 2140, baja, 6 piezas, 1 de servicio y dependencias, en refacción 100 $.

COLOMBRES 890, baja, 5 piezas, 1 de servicio y dependencias, 90 $.

DE MARIA 4707, alta, moderna, 3 piezas y comodidades, 90 $.

MORON 5033, baja, 5 piezas y gran fondo, 90 $.

REMEDIOS 2875, baja, 4 piezas, 1 de servicio y dependencias, 80 $.

URIBURU 2090, baja, 4 piezas, 1 de servicio y dependencias, 80 $.

ALQUILER de CASAS y DEPARTAMENTOS

ALQUILASE CASA BAJA, MODERNA, con 7 habitaciones, y demás comodidades, Alsina 2312, vería todo el día. v2i.

ALQUILASE CASA EN FLORES, FRAY Cayetano, 221, 5 piezas, cocina, w. c., y baño, corredor y jardincito, 30 $ mensual. Informes, 5 habitaciones y dependencias, calle Canalejas 1469. v2i.

ALQUILASE ESPLENDIDO PRIMER PIso de 15 piezas en 240 $, con todo lujo y confort, en Juncal 1045, allí darán razón. v1a.

ALQUILO 1er. PISO ALTO CASA flamantente, lujosa, 8 habitaciones, 2 baños, toilette despensa, 2 piezas servicio, Vizcomonte 2539, Vería de 8 a 5. v1

ALQUILO CASAS 1er. PISO, NUEVAS, comodidades, con instalaciones baño, cocina, electricidad y pinturas, de 6 y 7 habitaciones, San José 550. v1a.

ALQUILASE CASA EN 135 $, 8 PIEZAS, comprendido sala, con fondo, Ramón de Falcón 4195, frente estación Anglo-Argentino, llaves Lavalle 42, tratar Cerrito 53.

ALQUILASE CASA DE ALTOS, CON 8 piezas, mucho aire y ventilación, gran vista al río y jardines al frente, Paseo de Julio 972. v1

ALQUILASE CASA LUJOSA DE 7 PIEzas, baño, hall, etc., por 140 pesos, Dolores y Provincias Unidas. Tratar Río Janeiro 1872, de 10 a 12 m. v1

ALQUILASE CASA MODERNA, CON censor, 5 piezas y cuarto de baño completo, Córdoba 1485, tratar de 8 a 12 y de 2 a 5. v2i.

ALQUILANSE DOS CASAS PARA FAmilia, 6 piezas y demás comodidades, lo y 4o. piso, hay ascensor, calle Montevideo 261, tratar Malpú 254. v2i.

ALQUILANSE DEPARTAMENTOS PAra familia, de 4 y 6 habitaciones y dependencias, Sarmiento 1626; tratar de 9 a 12 a. m. v2i

ALQUILASE CASA SIN ALTOS, $ 170, Pueyrredón 2479, frente la plaza Alvear, cloacas, 3 patios, vería y tratar de 9 a 11.

ALQUILASE CASA DE ALTOS, CON 3 piezas, baño, con agua caliente, lindo patio y demás comodidades, Corrientes número 2323, tratar Moreno 880. v2a

ALQUILASE EN $ 35, FRENTE A LA estación Villa Lynch, una casa, sala, comedor, pieza y cocina; tratar Sarmiento 1663.

ALQUILO PLANTA BAJA Y 2o. PISO, nuevas 5 y 8 habitaciones y demás comodidades, $ 150 y 160, Provincias Unidas 156 y 160. Tratar en las mismas.

ALQUILASE EN BELGRANO, CASA cómoda y barata, con 5 piezas y demás comodidades, hay agua corriente 100 $, Arenales 2078.

ALQUILASE CASA MODERNA, VICENte López 1979, 1 cuadra de Callao, 7 habitaciones principales, baños, etc., precio moderado. v3i

ALQUILASE EN FLORES CASA MOderna, buen confort, gas, agua caliente empedrado, precio 250 $, Avellaneda 2264, entre Caracas y Gavilán. v2i

ALQUILASE CASA ALTOS, NUEVA, 6 piezas, etc., con gran terraza, a cuatro cuadras estación Río de Janeiro, Subterráneo, Otamendi 385. v2i

ALQUILASE CASA CENTRAL, BARATO, 7 habitaciones, con todas comodidades, puede verse todo el día, Corrientes 1977, hay portero.

ALQUILASE DEPARTAMENTITO DE sala y 2 ó 3 piezas corridas, con su entrada al baño, toda comodidad para matrimonio solo, único inquilino, Arenales 1283

ALQUILO DEPARTAMENTO A LA CAlle, dos salas, tres piezas, en 100 pesos, Cabrera 5715, dos cuadras de Rivera al 1700, tranvías a todas direcciones. 17, 96, 95.

ALQUILO CASA NUEVA EN VILLA Urquiza, con 5 piezas, agua corriente, gas y comodidades, 90 $ á 4 cuadras de estación y 2 del tranvía No. 96, Olazabal 4675.

ALQUILASE BUSTAMANTE 669, CASA alta, 4 dormitorios, gran comedor, dos salas, vestíbulo y comodidades, agua corriente, cloacas, luz eléctrica; vería todo el día; tratar de 8 a 5. v1a

ALQUILASE, CALLE ARENALES 994, una casa bien recién arreglada y pintada, como para familia o comercio, con 8 habitaciones, baño con agua caliente, etc., abierta de 2 a 4. v2i

ALQUILASE DOS CASAS DE ALTOS, recién pintadas, 8 piezas cada una, vestíbulo, baño, etc., una de ellas 5 balcones a la calle, Gascón 1008 y 1010; llaves Rocamora 4219. v1

ALQUILASE CASA CHICHE, COMEDOR 3 dormitorios, baño, cocina, celosías, galerías, jardín, etc $ 120, Warnes 180, a 1 c. Parque Centenario, tranvías 96 y 92 3 del Lacroze. 96, 89, 24 y 95. v2

ALSINA 2474, SE ALQUILAN DEPARTAmentos de 2 y 5 piezas, lav. de servicio, cuarto de baño, con agua caliente, cocina a gas y luz eléctrica, desde 160 $, casa recién construida.

ALQUILANSE DEPARTAMENTOS MOderno, de 4, 5 y 6 piezas, con o sin muebles, con o sin teléfono, con o sin garage, Cerrito 1230, esquina Arenales.

ALQUILASE CASA MODERNA, VICENte López 1979, 1 cuadra de Callao, 7 habitaciones principales, baños, etc., precio moderado. v3i

ALQUILASE EN FLORES CASA MOderna, buen confort, gas, agua caliente empedrado, precio 250 $, Avellaneda 2264, entre Caracas y Gavilán. v2i

ALQUILASE CASA ALTOS, NUEVA, 6 piezas, etc., con gran terraza, a cuatro cuadras estación Río de Janeiro, Subterráneo, Otamendi 385. v2i

ALQUILASE CASA CENTRAL, BARATO, 7 habitaciones, con todas comodidades, puede verse todo el día, Corrientes 1977, hay portero.

ALQUILASE DEPARTAMENTITO DE sala y 2 ó 3 piezas corridas, con su entrada al baño, toda comodidad para matrimonio solo, único inquilino, Arenales 1283

ALQUILO DEPARTAMENTO A LA CAlle, dos salas, tres piezas, en 100 pesos, Cabrera 5715, dos cuadras de Rivera al 1700, tranvías a todas direcciones. 17, 96, 95.

ALQUILO CASA NUEVA EN VILLA Urquiza, con 5 piezas, agua corriente, gas y comodidades, 90 $ á 4 cuadras de estación y 2 del tranvía No. 96, Olazabal 4675.

ALQUILASE BUSTAMANTE 669, CASA alta, 4 dormitorios, gran comedor, dos salas, vestíbulo y comodidades, agua corriente, cloacas, luz eléctrica; vería todo el día; tratar de 8 a 5. v1a

ALQUILASE, CALLE ARENALES 994, una casa bien recién arreglada y pintada, como para familia o comercio, con 8 habitaciones, baño con agua caliente, etc., abierta de 2 a 4. v2i

ALQUILASE DOS CASAS DE ALTOS, recién pintadas, 8 piezas cada una, vestíbulo, baño, etc., una de ellas 5 balcones a la calle, Gascón 1008 y 1010; llaves Rocamora 4219. v1

ALQUILASE CASA CHICHE, COMEDOR 3 dormitorios, baño, cocina, celosías, galerías, jardín, etc $ 120, Warnes 180, a 1 c. Parque Centenario, tranvías 96 y 92 3 del Lacroze. 96, 89, 24 y 95. v2

ALSINA 2474, SE ALQUILAN DEPARTAmentos de 2 y 5 piezas, lav. de servicio, cuarto de baño, con agua caliente, cocina a gas y luz eléctrica, desde 160 $, casa recién construida.

ALQUILANSE DEPARTAMENTOS MOderno, de 4, 5 y 6 piezas, con o sin muebles, con o sin teléfono, con o sin garage, Cerrito 1230, esquina Arenales.

ALQUILASE CASA BAJA, MODERNA, con 7 habitaciones, y demás comodidades, Alsina 2312, vería todo el día. v2i

ALQUILASE CASA EN FLORES, FRAY Cayetano, 221, 5 piezas, cocina, w. c., y baño, corredor y jardincito, 30 $ mensual. Informes, 5 habitaciones y dependencias, calle Canalejas 1469. v2i.

ALQUILASE ESPLENDIDO PRIMER PIso de 15 piezas en 240 $, con todo lujo y confort, en Juncal 1045, allí darán razón. v1a.

ALQUILO 1er. PISO ALTO CASA flamantente, lujosa, 8 habitaciones, 2 baños, toilette despensa, 2 piezas servicio, Vizcomonte 2539, Vería de 8 a 5. v1

ALQUILO CASAS 1er. PISO, NUEVAS, comodidades, con instalaciones baño, cocina, electricidad y pinturas, de 6 y 7 habitaciones, San José 550. v1a.

ALQUILASE CASA EN 135 $, 8 PIEZAS, comprendido sala, con fondo, Ramón de Falcón 4195, frente estación Anglo-Argentino, llaves Lavalle 42, tratar Cerrito 53.

ALQUILASE CASA DE ALTOS, CON 8 piezas, mucho aire y ventilación, gran vista al río y jardines al frente, Paseo de Julio 972. v1

ALQUILASE CASA LUJOSA DE 7 PIEzas, baño, hall, etc., por 140 pesos, Dolores y Provincias Unidas. Tratar Río Janeiro 1872, de 10 a 12 m. v1

ALQUILASE CASA MODERNA, CON censor, 5 piezas y cuarto de baño completo, Córdoba 1485, tratar de 8 a 12 y de 2 a 5. v2i.

ALQUILANSE DOS CASAS PARA FAmilia, 6 piezas y demás comodidades, lo y 4o. piso, hay ascensor, calle Montevideo 261, tratar Malpú 254. v2i.

ALQUILASE DEPARTAMENTOS PAra familia, de 4 y 6 habitaciones y dependencias, Sarmiento 1626; tratar de 9 a 12 a. m. v2i

ALQUILASE CASA SIN ALTOS, $ 170, Pueyrredón 2479, frente la plaza Alvear, cloacas, 3 patios, vería y tratar de 9 a 11.

ALQUILASE CASA DE ALTOS, CON 3 piezas, baño, con agua caliente, lindo patio y demás comodidades, Corrientes número 2323, tratar Moreno 880. v2a

ALQUILASE EN $ 35, FRENTE A LA estación Villa Lynch, una casa, sala, comedor, pieza y cocina; tratar Sarmiento 1663.

ALQUILO PLANTA BAJA Y 2o. PISO, nuevas 5 y 8 habitaciones y demás comodidades, $ 150 y 160, Provincias Unidas 156 y 160. Tratar en las mismas.

ALQUILASE EN BELGRANO, CASA cómoda y barata, con 5 piezas y demás comodidades, hay agua corriente 100 $, Arenales 2078.

ALQUILASE CASA MODERNA, VICENte López 1979, 1 cuadra de Callao, 7 habitaciones principales, baños, etc., precio moderado. v3i

ALQUILASE EN FLORES CASA MOderna, buen confort, gas, agua caliente empedrado, precio 250 $, Avellaneda 2264, entre Caracas y Gavilán. v2i

ALQUILASE CASA ALTOS, NUEVA, 6 piezas, etc., con gran terraza, a cuatro cuadras estación Río de Janeiro, Subterráneo, Otamendi 385. v2i

ALQUILASE CASA CENTRAL, BARATO, 7 habitaciones, con todas comodidades, puede verse todo el día, Corrientes 1977, hay portero.

ALQUILASE DEPARTAMENTITO DE sala y 2 ó 3 piezas corridas, con su entrada al baño, toda comodidad para matrimonio solo, único inquilino, Arenales 1283

ALQUILO DEPARTAMENTO A LA CAlle, dos salas, tres piezas, en 100 pesos, Cabrera 5715, dos cuadras de Rivera al 1700, tranvías a todas direcciones. 17, 96, 95.

ALQUILO CASA NUEVA EN VILLA Urquiza, con 5 piezas, agua corriente, gas y comodidades, 90 $ á 4 cuadras de estación y 2 del tranvía No. 96, Olazabal 4675.

ALQUILASE BUSTAMANTE 669, CASA alta, 4 dormitorios, gran comedor, dos salas, vestíbulo y comodidades, agua corriente, cloacas, luz eléctrica; vería todo el día; tratar de 8 a 5. v1a

ALQUILASE, CALLE ARENALES 994, una casa bien recién arreglada y pintada, como para familia o comercio, con 8 habitaciones, baño con agua caliente, etc., abierta de 2 a 4. v2i

ALQUILASE DOS CASAS DE ALTOS, recién pintadas, 8 piezas cada una, vestíbulo, baño, etc., una de ellas 5 balcones a la calle, Gascón 1008 y 1010; llaves Rocamora 4219. v1

ALQUILASE CASA CHICHE, COMEDOR 3 dormitorios, baño, cocina, celosías, galerías, jardín, etc $ 120, Warnes 180, a 1 c. Parque Centenario, tranvías 96 y 92 3 del Lacroze. 96, 89, 24 y 95. v2

ALSINA 2474, SE ALQUILAN DEPARTAmentos de 2 y 5 piezas, lav. de servicio, cuarto de baño, con agua caliente, cocina a gas y luz eléctrica, desde 160 $, casa recién construida.

ALQUILANSE DEPARTAMENTOS MOderno, de 4, 5 y 6 piezas, con o sin muebles, con o sin teléfono, con o sin garage, Cerrito 1230, esquina Arenales.

CASA DE ALTOS 8 PIEZAS, ETC., SE alquila, Entre Ríos 1781. v1a.

CASA ALTA, MODERNA, RECIEN construida, con grandes comodidades para familia de mucha, Medrano 826. v1a.

CASA FLAMANTE ALQUILO, CON 4 piezas, adequisado y aguas corrientes; 75 $, Rafaela 3741. v1

CASITA NUEVA DE 2 PIEZAS, SE ALquila muy barato, en Lanús, en 25 $; datos y tratar Piedras 1285. v2

CASA MODERNA SE ALQUILA, ESTAdos Unidos 616, 120 $, tratar Moreno 1420. v2

CASA SE ALQUILA, NUEVA, CON 6 piezas, cloacas y calefacción, Sadi Carnot 124. v1a.

CASITA SOLA, 2 PIEZAS $ 15 SE alquila Franklin 1916, a una cuadra Gaona, tranvías 99 89 y 86. v1

CASA HERMOSA SE ALQUILA, 5 PIEzas y demás dependencias, Billinghurst 2571 y Alvear. v2a.

CASITAS DE LUJO, BERMEJO ESQ. San Luis, a una cuadra Córdoba y dos Pueyrredón, baños instalados, luz eléctrica.

CASA ALQUILO, SALA, COMEDOR, 3 piezas y dependencias, José Ma. Moreno 542.

CASA-QUINTA ALQUILO EN DEVOTO, cómoda, una cuadra de la estación, Datos, R. Peña 274. v1a.

CASA MODERNA, LUZ, AIRE, 7 HAbit., 1

ALQUILER de LOCALES y ESCRITORIOS

SE ALQUILA SALON PARA NEGOCIO, con comodidades para familia, calle Rioja 896, para tratar en la misma número 882, Asilo Ramón L. Falcón, Precio acomodado. v2

SE ALQUILA EN LA CALLE DE MENDOZA 2055, un espacioso local compuesto de sótano, planta baja y primer piso, de amplias galerías, propio para industria o depósito de casa importadora, informes, Linaro, Fernandez y Cía., Lima 145. v4a

SOCIEDAD Española DE SOCORROS mutuos de San Martín, calle San Lorenzo 20, San Martín F. C. C. A. Se alquila un gran salón de altos, 10.20 metros por 21 y varias dependencias, al lado en el restaurant Colon, darán razón. v31

HOTELES Y CASAS DE PENSION

A 1 $ POR DIA, 30 Y 35 $ POR MES, comida y cama, Perú 372. v1a.

A TOMAR PENSION Y PIEZA AMUEblada a 2, 120 $, uno 60, B. Mitre 1036.

A 30 $ PENSION española, CON CAMA 45 y 50 $, B. de Irigoyen 228. v3a.

A TOMAR PENSION Y PIEZA, FAMILIA española; Lima 391. v1a

A CABALLEROS DISTINGUIDOS DOY pensión, familia, Victoria 1856. v31

A 55 Y 60 $, PENSION Y PIEZA, FAMILIA española, Defensa 329. v31

A 50 $ SE DA BUENA PENSION, FAmilia francesa, Cangallo 1627.

A 30 $, PENSION FAMILIA, SANA Y abundante, Cangallo 729, 1er. piso.

A CABALLEROS PENSION EN FAMIlia, Cangallo 3045, dep. 3.

A DOS CABALLEROS DOY PENSION y pieza en familia, Perú 161, dep. 7.

A 40 $ PENSION ESPECIAL, CON luz $ 60 y a 100, B. de Irigoyen 1692.

A PENSION ECONOMICA, $ 28 FAMIlia catalana, Belgrano 1476, dpt. 2o.

A $ 30 BUENA PENSION, MEDIA 18 $, con pieza 50 a 100; diario $ 2.50 a 5; familia vasca; Rivadavia 1062.

A señor PENSION Y PIEZA $ 65 OTRA amplia a dos o tres compañeros, Sarmiento 338.

A 30 $ PENSION, CON PIEZA 50 $, sala con pensión a dos en 110 $, Rivadavia 2611. v31

A 25 $ PENSION, CON PIEZA 50 $ y cómoda sala, a mayores, Uriarte 2558 Palermo. v31

A 35 $, TACUARI 83, PISO 3o., BUENA pensión, familia española, pieza amueblada desde 25 $. v31

A 60 $ PENSION española CON PIEZA en la calle, Alsina 1140, 1er. piso, derecha. v31

A 1 O 2 CABALLEROS, PENSION Y pieza amueblada, familia, B. de Irigoyen 270, 2o. v31

A TOMAR PENSION EN FAMILIA española, precio módico, hay pieza, Junin 1063. v31

A TOMAR PENSION CASA DE CONfianza 42 $, con cama, sola 24 $, Perú 610. v31

A CABALLEROS, PENSION CON O SIN piezas, familia española, Valentín Gómez 3037. v4a

A CABALLEROS O MATRIMONIO pensión con o sin sala o pieza, en familia, Esmeralda 472. v1a

A $ 40 PENSION, CON PIEZA 60 Y 70, con vistas al río, Sarmiento 312, 2o. piso. v2a.

A 35 $ PENSION, FAMILIA ITALIANA, con pieza 50, 60 y 70, Chacabuco 285, 1ro., izq.

A TOMAR PENSION señoritas EXCLUsivamente, casa de confianza, Corrientes 1656.

A 30 $ PENSION SANA, CON CAMA 55 y 60, puchero a la española, cocina selecta, piezas amplias, casa seria, aseo, Chile 657. v4ab.

A 40 $ MENSUALES DOY PENSION completa de primera en las mejores condiciones de servicio y variación, C. Pellegrini 430. v31

A 35 $ PENSION, DE 1a., PIEZAS Y salas a caballeros y matrimonio, con grandes comodidades, baño caliente y frío, se sirve en las piezas y comedor, sin aumento de precio, precios muy reducidos, Perú 674. v31

A COMER DE PRIMERA! CASA REGIA con todas las comodidades para familias alquilo hermosas piezas a la calle e interiores con pensión superior, baños, teléfono, piano, terraza, jardín pieza y pensión desde 80 $. Entre Ríos 442. v1

BUENA PENSION A PRECIO MODICO, se da, Pueyrredón 694. v3a

BUENA PENSION $ 35, CON CAMA EN sala amueblada, 56 $; Venezuela 693.

BUENA PENSION EN FAMILIA catalana. Chile 1864, saln. v1a

BUENA PENSION EN FAMILIA ESPAñola precio moderado, Córdoba 2086.

BUENA PENSION EN FAMILIA ESPAñola, precios módicos, Corrientes 2532. 3 v2ab

BUENA PENSION POR 30 $ CON CAMA 50 y 60 $, familia española, Rivadavia núm. 972.

BUENA PENSION DA FAMILIA ESPAñola son o sin pieza a matrimonio o caballeros, Cangallo 1849.

BUENA PENSION CON PIEZAS AMUEbladas, cocina italiana, precio módico, Corrientes 1153. v3ab

BUENA PENSION EN CASA DE señora distinguida, italiana, Sarmiento 1357, piso 2o. dpto. E. v31

BUENA PENSION PIEZAS AMUEBLAdas, señoritas, matrimonios y caballeros, Bolívar 545.

B. MITRE 1196, PENSION Y PIEZAS amuebladas a matrimonio y caballeros en familia.

BUENA PENSION CON O SIN PIEZA, comida española, en familia vasca, calle, Montevideo 126. v1a

BUENA PENSION CON ESPACIOSAS Y ventiladas piezas, todas comodidades, Rivadavia 1319. v1a

BUEN BAT, HOTEL, CANGALLO 1075. La casa mejor atendida en pensiones, hospedajes y banquetes. Sistemas prácticos para mesa y habitaciones de resultados económicos. v1a

CERRITO 78, PENSION Y PIEZA amueblada a matrimonio y caballeros en familia.

CHACABUCO 624, PENSION FAMILIAR, con hermosas habitaciones amuebladas, excelentes comodidades.

DOY PENSION CON Y SIN PIEZA A 1 O 2 caballeros, Venezuela 446. v1a

DOY PENSION A PERSONA DECENTE, en familia, Constitución 1764, dep. 8.

DOY PENSION EN 35 Y 40 $, CON SALA 85 y 90, baño caliente, Lavalle 1025, 1o., derecha. v31

EN FAMILIA, SE DA PENSION Y PIEza para dos, Andes 921. v31

EL COLISEO, CHACABUCO 180, ADMIte pensionistas a 25 $, nuevo dueño.

EN FAMELIA FRANCESA se da PENsión, precio módico, Santa Fe 1576. v1a.

EN CASA DE FAMILIA SE DA PENsión a caballeros o señoritas, Méjico 1749.

ESPLENDIDA PENSION 40 $, CON PIEza, 60 a 90, La Madrileña, C. Pellegrini 281.

ESPLENDIDA PENSION CON CAMA 60 a 70 $; por día 2.50 y 3 $; Rivadavia 1078. v1a

FAMILIA VASCA DA PENSION Y pieza Venezuela 670, piso 3o. dpto. 2o.

FAMILIA española ADMITIRIA DOS CAballeros a comer, Venezuela 767, dpto. 2. v1

FAMILIA española, PENSION Y PIEZA 50, 65 y 70 $, Carlos Calvo 1023, 1o., derecha.

FAMILIA FRANCESA DARIA PENSION a caballero distinguido, Bolívar 331, 1er., izq.

HOTEL ITALIA, CORRIENTES 1619. A familia y pasajeros precios módicos. v8Ab.

HOTEL MONDARIZ REFORMADO, Victoria 940, pieza y comida por día 3 pesos, mes 80. v31

HOTEL R. Español, PIEZAS Y DEPARtamentos, con pensión, mes 50 a 120 $, por día 2 a 7 $, Alsina 636. v3

HOTEL EXCELSIOR, VICTORIA 584, salas esquina con pensión, precios módicos. v4a

HOTEL CENTENARIO, MEJICO 557 — A familias y pasajeros, central, para los que viajan a Europa, por estar cerca del puerto, teatros, Bancos. Por día $ 2, 2.50 y 3; por mes, 45, 50, 55 y 60. v3ab.

MAIPU 12, 2o. PISO, EXCELENTE PENsión en familia, y pieza amueblada para hombre, precio módico. v1a.

NINGUNO TOME PENSION Y PIEZA antes de ver a C. Pellegrini 430, a caballeros 65 y 70, a matrimonio 120 y 150.

PENSION ESPECIAL EN FAMILIA, 30 y 35 pesos, Piedras 1150. v2a

PENSION POR MES 40 PESOS Y PIEZA, Victoria 820. v31

PENSION DOY, PRECIO MODICO, TAcuarí 234.

PENSION FAMILIAR, CANGALLO 949. v2a

PENSION Y PIEZA A CABALLERO O matrimonio 60 $, Belgrano 2135.

PENSION SE DA DE 1a., 35 $, CAlao 737, restaurant.

PENSION 35 $, MEDIA 20 $, CON PIEza de 60 a 80 $, Sarmiento 842, v1a

PENSION EN CASA FAMILIA española, precios módicos, Méjico 874, 1o.

PENSION española, COMER 30 $, CON cama 45 $, Humberto 1755. v2a.

PENSION CON PIEZA, FAMILIA ESPAñola, Alsina 1150, dep. E. v31

PENSION OFRECE FAMILIA SERIA, J. M. Acosta 214, Floresta.

PENSION SOLA O CON PIEZA AMUEblada, Lavalle 1401, Once. v1a.

PENSION FAMILIAR, CON O SIN PIEza, 25 de Mayo 44, 1er. piso. v2a.

PENSION DE FAMILIA, DOY EN 30 $, cocina italiana, Cangallo 3261.

PENSION, FAMILIA española, SIN PIEza, 11 de Setiembre 1441, 3o. v1a

HOTELES Y CASAS DE PENSION

PENSION, SALA Y PIEZA AMUEBLADA aislado, casa de familia, Vlamonte 482

PENSION Y PIEZAS INTERIORES Y exteriores, precio módico, Moreno 562.

PENSION ESPECIAL PARA CABALLEROS, 32 $, con cama 60 $, Libertad 281.

PENSION DA FAMILIA CATALANA, con o sin pieza, B. Unidos 1381, dep. 1.

PENSION FAMILIAR, PIEZA AMUEblada a caballero, Sgo. del Estero 367.

PENSION 30 Y 35 $, CON PIEZA 50 Y otras piezas sin pensión, Carabelas 239, frente al Mercado del Plata. v1a

PENSION DOY, CON O SIN PIEZA, A caballeros, precio módico, familia; Perú 367.

PENSION Y PIEZA AMUEBLADA PARA matrimonio solo, se ofrece, único inquilino, Corrientes 1466, núm. 14.

PENSION Y PIEZA ALQUILO, PERU 161, 3er. piso, derecha, ascensor; tratar Scotto.

PENSION PIEZA A MATRIMONIO, caballeros, $ 65 y 70, familia, Chacabuco 332. v31

PENSION Y PIEZA BALCON, COMOdidad a matrimonio, precios módicos, Defensa 594. v3

PENSION española, PUCHERO CON GAllina, 45 y 60 $, y con pieza 80 $, Rivadavia 1416. v2ab

PENSION, PRECIOS MODICOS, COMIda especial, trato esmerado, Tacuarí 866. v31

PENSION Y PIEZA PARA MATRIMOnio solo o dos caballeros, en familia, Sarmiento 1454. v2a.

PENSION BUENA A 30 $, CON PIEZA 45 y 50 $, familia vasca, Lima 380, piso 1o.

PENSION DOY A CABALLEROS O MAtrimonio, con o sin pieza en familia; Moreno 784. v1a

PENSION Y PIEZA, CABALLEROS, SEñora sola, a 8 cuadras de la Facultad, Paraguay 2916. v2a

PENSION, PIEZAS AMUEBLADAS A 2 caballeros, baño, teléfono, electricidad, Rincón 66. v1a

PENSION, SALA AMUEBLADA, 2 CAballeros, 80 $, pieza 60 $, baño caliente, Sarmiento 310.

PENSION MODICA A 1 O 2 CABALLEros en familia española, B. de Irigoyen 118, 1er. piso. v1a.

PENSION CON UNA HERMOSA SALA elegantemente amueblada, para matrimonio o caballeros, casa seria, Montevideo 410, esq. a Corrientes. v1

PENSION ITALIANA, RECIEN instalada con todo el confort moderno, salas y piezas, se alquilan, se reciben pensionistas, Uruguay 265-67.

SE DA PENSION FAMILIA CATALANA, Sarmiento 871, dep. 6. v31

SE DA PENSION EN CASA DE familia, Victoria 1376.

SE DA PENSION EN CASA DE FAMILIA, Laprida 1252. v8

SE DA PENSION, PRECIOS MODICOS, casa familia, Lavalle 1025, dep. 16. v2a

SE DA PENSION a CABALLEROS O señoritas, Maipú 276, 5o. piso, hay ascensor.

SE DA PENSION EN CASA HONORABLE a uno o dos caballeros, Av. de Mayo 1135, 2o. piso; hay ascensor.

SE RECIBEN DOS PENSIONISTAS EN casa de familia española, buen trato; 24 de Noviembre 51. v31

SE DA DE COMER A LA española EN casa de familia vasca, Piedras 180, departamento 10, hay ascensor. v31

SEÑORA VIUDA ARGENTINA, DA PENsión en familia, Perú 372, dep. A., 1er. piso.

VEASE A C. PELLEGRINI 430, PENsión completa de primera con sala grande, balcones a la calle, recientemente amueblada a matrimonio o familia, precio reducido.

CASAS, LOCALES y PIEZAS BUSCADAS

ATENCION! PARA MATRIMONIO EN casa de familia, preferencia francesa, desea una sala y pequeña pieza, sin muebles y con pensión; ofertas por carta B. Mitre 1980, dept. 5. v1

BUSCO PIEZA CON ENTRADA INDEPendiente, bien amueblada, radio céntrico, escribir casilla correo 835.—P. D.

CASA DE 4 PIEZAS FRENTE DE PUEYrredón a Canning, propuestas, Terrero No. 70.

CABALLERO FORMAL DESEA UNA pieza amueblada, con pensión en casa de familia honorable Contestar dando detalles a A. B., Federico Lacroze 2836, dep. 3.

CASA SE PRECISA EN EL SUR DE la ciudad, para médico, 5 habitaciones y vestíbulo. Precio moderado, escribir a S. F. M., Poste Restante Correo Central. v1a

CASITA DE 5 O 6 PIEZAS SE DESEA alquilar, radio de B. de Irigoyen a Entre Ríos, de Caseros a San Juan, alquilder de 150 a 160 $, dirigirse A. del Valle 1472.

DESEASE ALQUILAR CASA, 5 O 6 piezas, alrededor Once o Congreso, para matrimonio solo; dirigirse Pozos 330.

DESEO ALQUILAR UN DORMITORIO O sala con cocina independiente, o departamento chico; en casa baja central; escribir a L. Bronstein, Belgrano 1217. v2a

DOS JOVENES DESEAN ALQUILAR pieza bien amueblada en casa de familia, dnicos inquilinos, barrio S. Martín, Cerrito, Tucumán, Belgrano, se pagará bien, referencias de la, por carta únicamente a Jacques, Florida 340.

JOVEN DESEA PIEZA AMUEBLADA en casa de corta familia, prefiere ser único inquilino, contestar Bdo. de Irigoyen 87, a J. V. M.

JOVEN ARGENTINO DISTINGUIDO DEseca pieza amueblada y pensión completa, casa familia argentina, honorable, único pensionista, pagará hasta 70 $ mensuales. Escribir a Polux, poste restante, correo central.

MATRIMONIO SOLO, BUSCA 2 O 3 HAbitaciones seguidas, en casa de corta familia, escribir a Rodríguez, Humahuaca 3871.

OJO! MATRIMONIO DECENTE SIN HIjos, desea alquilar una pieza grande o dos chicas unidas de altos o bajos en casa tranquila y de pocos inquilinos, escribir con detalles a J. B., Tucumán 403. v1a.

PIECITA PARA señora SOLA, EN CASA de familia, necesitase, de 12 a 15 $; dirigirse a S. M.; Díaz Vélez 3842. v1a

PIEZA AMUEBLADA Y PENSION NEcesita señorita en familia honorable, radio de Pueyrredón, Belgrano, Corrientes y Boedo, por carta a M. Luna, poste restante.

SE DESEA PIECITA AMUEBLADA EN casa familia; Méjico 1067, dep. 7.

Señorita DESEA HABITACION SIN muebles, a la calle, solo inquilino; cartas, Libertad 1093. v1a

Señora SOLA DESEA ALQUILAR PIEZA barata cerca de Moreno 819, contestar por carta M. T.

SE DESEA HABITACION AMPLIA, amueblada para tres jovenes, en casa bien. Radio Lima, Perú, Moreno, Santa Fe, dirigirse dando precio M. A. B., Santa Fe 1830.

SALA GRANDE DESEO ALQUILAR SIN muebles a la calle, piso bajo, si fuese posible con entrada independiente por el zaguán, datos y precio a L. L., Perú 147.

URGENTE NECESITA PIEZA AMUEblada matrimonio solo decente, en casa reducida, familia honorable; precio muy módico; escribir indicando comodidades, López, Faucho 60.

ALQUILER DE HABITACIONES

ALQUILASE PIEZA GRANDE A señor solo en 22 $; Bustamante 525. v31

ALQUILO PIEZA CON LUZ ELECTRICA. Independencia 466, dep. 3. v2

ALQUILO PIEZA A CABALLERO, CARlos Calvo 546, no hay papel. v2ab.

ALQUILO PIEZA A HOMBRES SOLOS, Sáenz Peña 826, 1o., derecha. v31

ALQUILO PIEZA AMUEBLADA PARA 1 o 2 caballeros, Cerrito 441. v31

ALQUILO 2 GRANDES PIEZAS, JUNTAS, Estados Unidos 3339. v1a

ALQUILASE PIEZA A señor SOLO, tratar Bolívar 1519. v31

ALQUILASE SALA 30 $, PIEZAS 30 $, con comodidades, Bolívar 991. v31

ALQUILASE PIEZA AMUEBLADA, ver al encargado, B. Mitre 1930. v31

ALQUILO UNA SALA GRANDE, FAMIlia española, Corrientes 2382. v2a.

ALQUILO PIEZA A HOMBRES SOLOS. San José 287. v31

ALQUILASE PIEZA BIEN AMUEBLAda, Libertad 437. v1a

ALQUILO PIEZA A señoras SOLAS, único inquilino, Gorriti 3526. v31

ALQUILO HABITACION, PARA HOMbre solo, 25 $, Venezuela 1766. v31

ALQUILASE SALA Y ANTESALA, CON corriente eléctrica, Paso 184. v31

ALQUILO PIEZA CON MUEBLES, VEnezuela 670, 1ro., dep. A. v31

ALQUILO LINDA PIEZA A HOMBRES, en 30 $, Bmé. Mitre 1591. v31

ALQUILASE SALA Y PIEZA CHICA, para hombre solo, Sulpacha 536. v31

ALQUILASE PIEZA GRANDE, CHILE 1157. v1a

ALQUILO GRAN COMEDOR UNICO inquilino, Sadi Carnot 729. v31

ALQUILASE PIEZA GRANDE, CON luz eléctrica, Libertad 848. v31

ALQUILASE PIEZA AMUEBLADA PAra caballero, Rivadavia 1535. v2a.

ALQUILASE PIEZA AMUEBLADA PAra caballero, Lima 165. v31

ALQUILASE PIEZA GRANDE MUY ventilada, Corrientes 1063, dep. 9. v1a.

ALQUILASE ESPLENDIDA SALA, $ 35, Av. de Mayo 715. v31

ALQUILASE SALA CON CAMAS Y UNA pieza; Entre Ríos 355, piso 1o. v1a

ALQUILO UNA GRAN SALA BARATO, Florida 706. v1a

ALQUILASE UNA LINDA HABITACION amueblada, Entre Ríos 1884. v1a

ALQUILER DE HABITACIONES

ALQUILANSE 2 PIEZAS CON MUEBLES casa familia, Rivadavia 1137, v31

A 25 $, TACUARI 83, PISO 3o., PIEZA amueblada, familia española. v3a

ALQUILASE PIEZA AMUEBLADA CON o sin pensión, Belgrano 1259. v31

ALQUILANSE DOS PIEZAS CON O SIN muebles, Larrea 237. v1a.

ALQUILASE PIEZA BIEN AMUEBLADA Avenida de Mayo 776, 6o. v31

ALQUILASE LINDA ANTESALA A matrimonio, Paraná 136. v31

ALQUILO COMEDOR GRANDE A PERsonas mayores; Vlamonte 1770. v31

ALQUILASE PIEZA AMUEBLADA EN casa de familia; Sarmiento 1548. v31

ALQUILO SALA Y ANTESALA EN casa de familia, Catamarca 1232. v1

ALQUILASE LINDA PIEZA AMUEBLAda, con balcón, Santa Fe 1694. v1a

ALQUILASE PIEZA AMUEBLADA, PAra 1 o 2. Santa Fe 3279. v3

ALQUILANSE 2 ESPLENDIDAS SALItas a matrimonio, Sarandí 1188.

ALQUILO 2 PIEZAS, JUNTAS O SEPAradas, Callao 159.

ALQUILANSE DOS HERMOSAS PIEZAS, con balcón a la calle, en 60 $, Salta 895.

ALQUILO PIECITA BARATA, JAPRIDA 914. v1

ALQUILASE COMEDOR EN 35 $, Godoy Cruz 2167, Palermo. v1

ALQUILASE LINDA PIEZA AMUEBLAda, Av. de Mayo 791, piso 5o.

ALQUILASE PIEZA AMUEBLADA, AV. de Mayo 676.

ALQUILO SALA AMUEBLADA Y PENsión familiar a 2 130 $, Bolívar 696.

ALQUILASE PIEZA AMUEBLADA, CON o sin pensión, Bolívar 911.

ALQUILO PIEZA AMUEBLADA 35 $ A señor respetable, Rivadavia 1362, 1o. p.

ALQUILASE PIEZA AMUEBLADA, casa familia, Tucumán 948.

ALQUILO PIEZA A HOMBRES SOLOS, B. Mitre 1500, Pasaje Piedad 28. v2a

ALQUILO SALITA A MATRIMONIO, Estados Unidos 576. v1a

ALQUILO PIEZA LINDA, VENTILADA, casa decente, Cangallo 730.

ALQUILASE SALA GRANDE CON COmodidades, barata, 25 de Mayo 293.

ALQUILO PIEZA GRANDE A CABAllero, Venezuela 1143.

ALQUILASE COMEDOR, TODAS COMOdidades, muy barato, Lima 376.

ALQUILO SALA BALCON, baño, LUZ eléctrica, Humberto 1 847. v1a

ALQUILASE PIEZA AMUEBLADA con pensión, Victoria 539.

ALQUILO HABITACION CON MUEBLES a caballeros, Venezuela 920. v2a

ALQUILASE PIEZA CHICA EN LA AZOtea a hombre solo, Alsina 890.

ALQUILASE ESPACIOSA HABITACION, B. Peña 151. v1a

ALQUILASE PIEZA CON COCINA EN 32 $, casa familia, Coronel Díaz 880.

ALQUILO PIECITA A HOMBRES solos, en 20 $, Piedras 1062, altos. v1a

ALQUILO COMEDOR Y PIEZAS, Achupallas 47. v1a

ALQUILASE PIEZA AMUEBLADA A señor solo en 35 $, Moreno 323.

ALQUILASE SALA AMUEBLADA A matrimonio, Sarmiento 1353, 4o. piso.

ALQUILASE LINDA PIEZA CON LUZ eléctrica, Chile 743.

ALQUILASE UNA LINDA PIEZA AMUEblada, Charcas 1045. v1a.

ALQUILASE PIEZA CON O SIN MUEbles, Moreno 1796.

ALQUILO GRAN COMEDOR Y PIEZA, Alsina 2558.

ALQUILO SALA, ANTESALA Y VESTIbulo, Lavalleja 162.

ALQUILASE PIEZA AMUEBLADA, CON o sin pensión, Montes de Oca 1762.

ALQUILASE EN 25 $, BUENA PIEZA a 1 o 2 hombres solos, Salta 555. v1

ALQUILASE PIEZA AMUEBLADA, con comodidades, Tucumán 1517. v1

ALQUILASE ESPLENDIDA PIEZA Y piecita bien amueblada, Paraná 460.

ALQUILASE PIEZA AMUEBLADA 45 $, a hombres solos, Bolívar 334.

ALQUILO LINDA SALA AMUEBLADA con pensión; Av. de Mayo 715.

ALQUILASE PIEZA AMUEBLADA A la calle; Av. de Mayo 830.

ALQUILO EN 25 $ PIEZA AMUEBLADA a persona sola; Rioja 1642. v1a

ALQUILASE PIEZA A HOMBRES SOlos, Chacabuco 129, 1ro., izqda.

ALQUILASE PIEZA A señores SOLOS, Piedras 769, 2o. piso.

ALQUILO PIEZA GRANDE CON comodidades, Perú 631. v3

ALQUILASE PIEDRAS 75, PIEZA amueblada para una o dos personas.

ALQUILASE UNA ESPLENDIDA SALA a familias mayores, Cangallo 945.

ALQUILO SALA EN 35 $, C. DIAZ 250. v1

ALQUILO PIEZA A HOMBRES SOLOS o personas mayores, Venezuela 1230.

ALQUILO PIEZA PARA HOMBRES SOlos, Bartolomé Mitre 2353. v2a.

ANTESALA O COMEDOR, CON O SIN muebles, se alquila, Rodríguez Peña 251.

ALQUILASE ANTESALA, EN CASA DE familia, con comodidades, Cerrito 1220.

ALQUILASE PIEZA GRANDE, EN 35 $, Venezuela 1177.

ALQUILO LINDA PIEZA, BARATA, Humberto I 1448.

ALQUILASE LINDA PIEZA, PARA hombre, en 15 $, Ayacucho 929. v1

ALQUILO ESPLENDIDA PIEZA GRANde, en 40 $, Ayacucho 929.

ALQUILASE PIEZA AMUEBLADA A 2 50 $, otra 40, Bmé. Mitre 1035.

ALQUILASE PIEZA A LA CALLE, CON muebles y pensión, C. Pellegrini 133.

ALQUILASE LINDA PIEZA PARA 1 O 2 caballeros, Chile 672.

ALQUILASE HABITACION A HOMBRE solo, Bolívar 619, no hay papel, 15 $.

ALQUILANSE SALA Y ANTESALA A personas mayores, Méjico 649.

ALQUILASE LINDA PIEZA AMUEBLAda, casa familia, Vlamonte 877.

ALQUILASE LINDA SALA GRANDE, $ 50, casa moderna, Sulpacha 776.

ALQUILASE SALA CON PENSION a matrimonio o caballeros, Cangallo 1265, 2o.

ALQUILASE SALITA BIEN AMUEBLAda, independiente, E. Ríos 176.

ALQUILASE SALA Y PIEZA AMUEBLAdas a 1 o 2 caballeros, Santa Fe 4452.

ALQUILO CENTRICA PIEZA A HOMbres, B. Mitre 1525, Pasaje Piedad 18, 1o.

ALQUILO HERMOSA SALA Y ANTESAla para escritorio o negocio, Cerrito 441.

ALQUILASE PIEZA GRANDE EN 25 $, para hombre, Constitución 2845, dep. 9.

ALQUILASE PIEZA MUY LINDA, amueblada, Vlamonte 1840, casi esq. Callao.

ALQUILO PIEZA CON MUEBLES y pensión a personas tranquilas, Junín 1092.

ALQUILO COMEDOR Y UNA PIEZA, EN casa de familia, independencia 1994.

ALQUILASE SALA Y ANTESALA CON o sin muebles, General Hornos 1054.

ALQUILASE SALA AMUEBLADA CON o sin pensión, Libertad 442, piso 1o.

ALQUILASE PIEZA BARATA CON MUcha luz Independencia 466, dep. 5.

ALQUILO, URUGUAY 1055, 2 PIEZAS alrededor, electricidad, comodidades.

ALQUILASE PIEZA AMUEBLADA CON balcón y comodidades, Ecuador 372.

ALQUILANSE DOS PIEZAS CON CUARto de baño, 50 $, Ecuador 1277, 1er. P.

ALQUILASE LINDA SALA A PERSOnas mayores, Independencia 1341.

ALQUILER DE HABITACIONES

ALQUILO LINDA PIEZA AMUEBLADA, ventana a la calle, 40 $, Juncal 2261. v3a.

ALQUILASE LINDA PIEZA AMUEBLAda, para hombre solo, Bolívar 637. v1a

ALQUILASE PIEZA AMUEBLADA O NO, hombre solo, Suipacha 845, dep. 16. v1a.

ALQUILO PIEZA PARA HOMBRES SOlos, Corrientes 1268, 1er. piso, dpto. 2. v2

ALQUILASE PIEZA CHICA, HOMBRE solo, casa tranquila, Belgrano 3233. v2a

ALQUILASE ANTESALA BIEN AMUEblada, independiente, Arenales 3746. v1a

ALQUILASE SALA, ANTESALA Y TRES piezas, luz eléctrica, Paraguay 661. v8a.

ALQUILO PIEZA CON MUEBLES A 1 o 2 señores, Cerrito 110, 2o., derecha. v1a

ALQUILO SALA, ANTESALA Y PIEZA interior amuebladas, Cangallo 1013. v1a

ALQUILO PIECITA PARA HOMBRE solo en 12 $, Victoria 2826, dep. 12. v1a

ALQUILASE PIEZA AMUEBLADA, CON o sin cocina, Uruguay 465, dep. D. v1a

ALQUILO PIEZA Y PIECITA, UNICO inquilino, Aroma 78, Plaza Monserrat. v1a

ALQUILASE PIEZA AMUEBLADA, CASa moderna, en familia, Paraná 251. v1a

ALQUILASE A HOMBRE SOLO, HABItación al vestíbulo, 25 $, Juluy 120. v1

ALQUILASE LINDA SALA CON DOS balcones, por 70 $, Santa Fe 1125. v2a.

ALQUILO UNA O DOS PIEZAS amuebladas, único inquilino, Lavalle 2258. v1

ALQUILASE HERMOSA SALITA amueblada independiente, Santa Fe 2707. v1a

ALQUILO PIEZA AMUEBLADA, CON pensión, casa de familia, Piedras 242. v2a

ALQUILASE SALA, COMEDOR Y PIEZA en casa de bajos, cómoda; Alsina 1359. v1a

ALQUILASE EN CASA DE FAMILIA pieza a hombre solo, Ayacucho 337. v1a.

ALQUILASE UNA PIEZA CON BALcón a matrimonio, casa de corta familia, Estados Unidos 1090.

ALQUILO PARA EL 1o. DE ABRIL PIEza independiente, con jardín, 80 $; Florida 658, portero. v4a

ALQUILO SALA CON MUEBLES Y pensión, Talcahuano 215, 1er. piso, derecha. v31

ALQUILO ANTESALA AMUEBLADA, con pensión para 2 personas, Azcuénaga 1296. v31

ALQUILANSE DOS CABALLEROS SOlos, pieza amueblada, casa familia, 3 del Estero 361. v2a.

ALQUILANSE PIEZAS AMUEBLADAS Y con pensión, para hombre solo, Belgrano 420. v31

ALQUILO 3 PIEZAS SOLEADAS A PERsonas mayores, con comodidades, Paraná 751. v31

ALQUILO DOS SALAS Y UNA PIEZA independientes, central, Alsina 1201, darán razón. v31

ALQUILASE SALA Y UNA PIEZA JUNTAS o separadas, con muebles, barato, casa familia, Tucumán 2131. v1a.

ALQUILANSE TRES PIEZAS A PERSOnas mayores, único inquilino, Alberti 669. v31

ALQUILASE PIEZA A PERSONA SOLA, luz eléctrica y baño caliente, Pasco 683. v31

ALQUILANSE PIEZAS AMUEBLADAS, con pensión, casa tranquila, Montevideo 592. v31

ALQUILANSE DOS SALAS Y UNA SAlita juntas o separadas, único inquilino, Sáenz Peña 1406. v31

ALQUILASE MUY CENTRAL, DEFENSA 530, pieza amueblada, con compañero, por 25 $. v31

ALQUILO LINDA PIEZA A CABALLEros, luz eléctrica, Sáenz Peña 326, 1ro., izquierda. v31

ALQUILO SALITA 35 $ A HOMBRES O señorita, único inquilino, Estados Unidos 733. v31

ALQUILASE SALA, ANTESALA Y UN dormitorio, amuebladas, juntas o separadas, Alsina 440. v31

ALQUILO PIEZA AMUEBLADA, CON pensión, casa familia seria, C. Pellegrini 513. v31

ALQUILO PIEZA AMUEBLADA, CONfort, familia docente italiana, Ayacucho 335. v31

ALQUILO LINDISIMA PIEZA, LIMPIA y ventilada, a 1 ó 2 hombres, Alsina 1524. v31

ALQUILO DOS HERMOSAS PIEZAS, con toda comodidad y baratas, Paraguay 2257. v31

ALQUILO 2 PIEZAS JUNTAS O SEPAradas, a matrimonio o a mayores, Belgrano 722. v31

ALQUILO PIEZA A señor O MATRIMOnio solo y piecita amueblada o sin ellos, Cochabamba 2280. v31

ALQUILASE SALA SIN MUEBLES A caballero, familia francesa, B. de Irigoyen 1122. v31

ALQUILASE PIEZA A señor SOLO, UNIco inquilino, 60 $, Reconquista 660, dep. 5, piso 1o. v31

ALQUILO HERMOSA PIEZA, PERSOnas mayores, Corrientes 869, dep. 5, bajos. v31

ALQUILO 45 $ DOS PIECITAS, 2 PERsonas, Santiago del Estero 1086, altos. No hay papel. v31

ALQUILASE PIEZA GRANDE AMUEblada a mayores, casa familia, Junín 260. v31

ALQUILO PIEZA A CABALLERO DIStinguido, 1 ó 2 personas; Santa Fe 1907, dep. F. v31

ALQUILASE LINDA SALITA Y ANTEsala, con o sin muebles, casa familia; Corrientes 567, 2o. piso. v31

ALQUILASE PIEZA AMUEBLADA, CON pensión, a persona sola; Entre Ríos 213, 2o. piso. v31

ALQUILANSE 3 PIEZAS, BALCON A LA calle, luz eléctrica y comodidades; Belgrano 1231. v1a

ALQUILASE PIEZA A LA CALLE, amueblada, a caballeros, Victoria 1131, 1er. piso, izq.

ALQUILASE PIEZA AMUEBLADA, CON o sin pensión a joven distinguido, Chacabuco 712, 3er. piso, izq.

ALQUILO PIEZA CON VENTANA, LUZ eléctrica a hombre solo, 25 $, Rioja 912.

ALQUILANSE SALA Y PIEZA AMUEblada, con pensión para matrimonio o caballeros, Belgrano 280.

ALQUILASE PIECITA AMUEBLADA, luz eléctrica, baño, ascensor, 23 $, Entre Ríos 343, 3er. piso. v1a

ALQUILO PIEZA AMUEBLADA, CON pensión, para caballeros, Moreno 540, 2o. piso. v1a

ALQUILASE SALA Y UNA PIECITA, amuebladas, en casa de familia, Paraná 981. v1

ALQUILASE PIEZA A HOMBRES SOlos, en casa de consultorio médico, Libertad 271.

ALQUILASE PIEZA O SALA AMUEBLAda, con todo confort y pensión, Montevideo 422.

ALQUILASE COMEDOR PARA PERSOnas mayores o hombres solos, Méjico 841. v1

ALQUILANSE 2 PIEZAS A MATRIMOnio o personas mayores, Carlos Calvo 869. v1

ALQUILASE COMEDOR, CON MUCHA comodidad a matrimonio solo o personas mayores, Concordia 71. v1

ALQUILASE PIEZA AMUEBLADA, PAra hombre solo, casa familia, Paraguay 2911. v2a.

ALQUILASE PIEZA BARATO A PERsona sola, casa tranquila, Salguero número 1217. v1a.

ALQUILANSE TRES PIEZAS JUNTAS O separadas, comodidades, fondo, Rivadavia 4427. v1a

ALQUILASE LINDA PIEZA AMUEBLAda, con entrada independiente, Montevideo 408

ALQUILO LINDA PIEZA AMUEBLADA, electricidad, etc., hombre solo, Paraná 980. v1a.

ALQUILO PIEZA INDEPENDIENTE, A la calle, amueblada, Entre Ríos 889, altos. v1a.

ALQUILASE UNA PIEZA AMUEBLADA, hombre solo, casa familia, Paraguay 888. v1a.

ALQUILASE HERMOSA PIEZA GAS Y comodidades, casa familia, Bustamante 1952. v1a

ALQUILO A CABALLERO DISTINGUIdo linda pieza amueblada 50 $, Rivadavia 1313, 2o. piso. v31

ALQUILO BARATO ESPACIOSAS HABItaciones amuebladas, casa particular, Larrea 733, altos. v31

ALQUILO HERMOSA SALA INDEPENdiente, amueblada, balcones, Río Bamba 1053. v1a.

ALQUILASE HERMOSA SALA Y UNA pieza juntas o separadas para personas mayores, Cevallos 178. v1a.

A UNO O DOS CABALLEROS ALQUILO hermosa sala con vista al río; Bolívar 351, 3o., dep. 6, ascensor. v31

ALQUILANSE DOS PIEZAS Y UNA DE altos, decentísima, único inquilino; Matheu 1472. v31

ALQUILASE PIEZA CON 2 CAMAS, baño, teléfono, baños calientes; Pueyrredón 1186. v1a

ALQUILO A CABALLERO HERMOSA pieza con todas comodidades, en casa particular, $ 30; Potosí 617. v1a

ALQUILO SALA LINDA, 10 DOS PIEZAS hermosas con muebles nuevos, con pensión especial, [illegible] v1a

ALQUILASE PIEZA AMUEBLADA [illegible]

ALQUILER DE HABITACIONES

ALQUILASE SALA AMUEBLADA Y pensión en familia distinguida, Victoria 1856.

ALQUILER DE HABITACIONES

SE ALQUILA PIEZA A HOMBRES SOLOS o personas mayores, Maipú 554.

SE PRECISA compañera DE PIEZA española y seria, Corrientes 1355, p. 6.

SE ALQUILA HERMOSA SALA, GRAN comedor y 2 piezas, Defensa 512. v2

SE ALQUILA PIECITA, PARA HOMBRE solo, Sarmiento 2055, dpto. 2.

SE ALQUILA PIEZA AMUEBLADA A señor solo, Guipuzcoa 345, dep. 21.

SE ALQUILA PIEZA SIN CHICOS, Godoy Cruz 2760. v1a.

SE ALQUILA LINDA PIEZA A UNO O dos hombres solos, E. Unidos 392. v1a.

SE ALQUILA PIEZA PARA MATRIMONIO, Talcahuano 82. v1a.

SE ALQUILAN SALA Y COMEDOR CON cocina independiente, Lavalle 1919.

SE ALQUILA UNA SALA EN 40 PESOS, en casa de familia; E. Unidos 2239.

SE ALQUILA LINDA SALA CON BUENAS comodidades, Días Vélez 3879.

SE ALQUILAN HERMOSAS PIEZAS, comodidades para familias, Moreno 650.

SE ALQUILAN DOS PECITAS PARA hombre solo, Yerbal 870, Caballito.

SE ALQUILA PIEZA AMUEBLADA PARA hombre solo, C. Pellegrini 634, dep. 1. v1a.

SALA SE ALQUILA A HOMBRES SOLOS o escritorio, Chacabuco 340, 2o. p. v1a

SE ALQUILAN 2 PIEZAS JUNTAS, EN casa de familia, Granaderos 451, Flores. v1

SALA SE ALQUILA CON O SIN MUEBLES, casa familia, Independencia 3820. v1a.

SE ALQUILA HERMOSA SALA, LUZ eléctrica, casa familia, Venezuela 4346. v1a

SE ALQUILAN DOS HABITACIONES cómodas, para familia, Lima 1149. v1a.

SE ALQUILAN PIEZAS, PARA MATRIMONIOS o hombres solos, Malabia 722. v2

SE ALQUILAN SALA Y ANTESALA A personas mayores, Cuba 2425, Belgrano. v2

SALA GRANDE INDEPENDIENTE ALQUILO, 58 $, con cocina, C. Calvo 788. v1a

SE ALQUILAN PIEZAS CON O SIN pensión, precio módico, Victoria 1031 p. 2o. v1

SE ALQUILA PIEZA AMUEBLADA, con o sin pensión, en casa de familia, B. Mitre 1991.

SE ALQUILAN 3 PIEZAS Y COCINA independiente, único inquilino, casa particular, Sarmiento 3108. v1a

SE ALQUILA ESPACIOSA SALA AMUEBLADA, en casa de familia decente, no hay chicos, 70 $ a caballeros, Lima 668.

SE ALQUILA PIEZA, SALITA AMUEBLADA, con pensión y comodidad, Florida 421. v8a

SALA ALQUILO AMUEBLADA, INDEpendiente, sin pensión a señor solo, B. Mitre 1723. v2a.

SE ALQUILA UNA SALA Y PIEZA amuebladas o sin muebles, precios módicos, Carlos Calvo 1782, 1er. piso. v1ab.

SE ALQUILA PIEZA A HOMBRE SOLO, pasaje Internacional No. 2, piso 1o., dpto. 4, Brasil y Bdo. de Irigoyen. v2a

SALITA Y DORMITORIO AMUEBLADOS alquílanse, casa familia, único inquilino, Días Vélez 3842. v31

SALA AMUEBLADA CON TODA comodidad, se alquila a caballeros, Moreno 540, piso 1o. v31

SE ALQUILA PIEZA LINDA PARA señorita sola o matrimonio, Cangallo 1254, piso 2o., depto. 15. v3a.

SALA CON BALCON SOBRE PERU, AL quilo a caballero solo, familia francesa, E. Unidos 506, piso 1o., derecha. v31

SALITA AMUEBLADA ALQUILO A DOS compañeros, con pensión, Talcahuano 280, 1o. v31

SE ALQUILA COMEDOR GRANDE CON entrada y patio independiente, Viamonte 1557. v31

SE ALQUILAN DOS SALAS Y VESTIBUlo, juntos o separados, como para escritorios, Lavalle 547. v1a

SE ALQUILA UNA SALA A LA CALLE y más piezas amuebladas, con pensión, casa familia, Paso 469. v1a.

SE ALQUILA PIEZA INDEPENDIENTE, con cocina, único inquilino, Entre Ríos 422.

SALA CON COCINA INDEPENDIENTE y comodidad, se alquila barato, Defensa 666.

SE ALQUILAN DOS PIEZAS A PERSOnas mayores, único inquilino, Independencia 2541. v2a

SE ALQUILA COMEDOR 30 $, 1 PIEZA 20, otra 15, Parral 49, Rivadavia al 5200. v2a

SE ALQUILAN DOS PIEZAS CON LUZ eléctrica, media cuadra de M. de Oca, California 1949.

SE ALQUILAN 2 PIEZAS CON TODAS comodidades y cocina, único inquilino, Bogotá 2128, Flores.

SE ALQUILA UNA PIEZA AMUEBLADA para caballero solo; para tratar de 7 a 11 a. m.; Payssandú 1466, Caballito.

SE ALQUILAN 2 PIEZAS A HOMBRE solo, otra persona mayores, Humberto 1o. 725, altos. v1

SE ALQUILA PIEZA AMUEBLADA A matrimonio u hombres solos, Chacabuco 3164. v1

SALITA O PIEZA AMUEBLADA A persona sola, único inquilino, Rodríguez Peña 676. v2

SE ALQUILA PIEZA CON PENSION A señoras o señoritas, únicos inquilinos, Gallo 1468.

SE ALQUILAN LINDAS PIEZAS CON todas comodidades, Esmeralda 663, departamento 3. v1a

SE ALQUILAN PIEZAS Y PECITA Mercedes 2161 entre Camacuá y Esteban Bonorino. v1a.

SE ALQUILA LINDA PIEZA A HOMBRE solo, casa de familia, Bdo. de Irigoyen 868. v1a.

SE ALQUILA SALA CON BALCON A la calle y otra pieza, más, casa de familia; B. Mitre 829, 2o. piso. v1

SE ALQUILA UN COMEDOR CON cuarto de baño para 1 o 2 hombres solos, en 40 pesos, Tacuarí 2126.

SE ALQUILAN 2 ESPLENDIDAS PIEzas, con ó sin pensión, con mucha comodidad, Bmé. Mitre 2120, bajos.

SE ALQUILA PIEZA CON PENSION EN familia española, Talcahuano 272, 1o. derecha.

SALA GRANDE, BALCON CALLE alquílase barato, único inquilino, Humberto I 1898. v2

SALA ALQUILO AMUEBLADA con pensión a matrimonio o dos caballeros, casa de familia, Uruguay 289.

SE ALQUILA LINDA SALA AMUEBLAda independiente, Del Carmen 719, esquina Viamonte. v2a

SE ALQUILA UNA PIEZA AMUEBLADA con o sin pensión, en casa de familia; Cerrito 140, altos.

SE ALQUILA HERMOSA SALA AMUEblada con buena pensión para matrimonio solo, Montevideo 618. v1a.

SE ALQUILAN DOS SALAS A señora sola, señorita, caballero o matrimonio solo en 70 $, único inquilino, opción a cocina, casa seria, Solís 615, 2o. v31

SE ALQUILAN 2 LINDAS PIEZAS JUNtas, cocina y comodidad, casa decente, a mayores honrados, admito no más de 2 niños, no hay papel, Malabia 2015. v2a

SE ALQUILA HERMOSA SALA A LA calle, con comodidad de cocina, con sus muebles, único inquilino, San Martín 891.

SE ALQUILA UNA ESPLENDIDA PIEZa amueblada, para caballero o matrimonio, único inquilino, con entrada independiente; Cevallos 242, dep. 11. v2a

SE ALQUILAN 2 PIEZAS CON SU COcina, pileta, patiecito, todo independiente, como un departamento muy barato, Tucumán 1547.

SE ALQUILAN 2 PIEZAS RICAMENTE amuebladas con pensión, baño caliente, ascensor, teléfono, se reciben pensionistas, Corrientes 1179, 2o. piso. v1a

SE ALQUILAN PIEZAS A LA CALLE, muy lindas, ricamente amuebladas, con pensión de 1er. orden, baños fríos y calientes, teléfono, casa seria, Tucumán 231.

SE ALQUILAN DOS PIEZAS GRANDES con cocina independiente a matrimonio o personas mayores, casa con fondo y comodidades a dos cuadras estación Vélez Sarsfield, único inquilino, Bogotá 3735.

TRES PIEZAS JUNTAS PARA PERSOnas mayores, se alquilan, Moreno 1255. v1a.

TRES PIEZAS ESPLENDIDAS SE ALquilan con todas comodidades, casa distinguida, Cabildo 1912, Belgrano.

INSTRUCCION PUBLICA

A MIGOS SENCOS enseño ESCRIBIR A máquina 5 $ mes, San Juan 1568. v1a

A 5 Y 10 enseño MAQUINA cualquier sistema; Maipú 482. v3a

ARCHIVISTAS Y DACTILOGRAFOS, preparo, Esmeralda 61. v1a

A ESMERALDA 61, TAQUIGRAFIA, ambos sexos, enseño. v1a

A $ 10 TAQUIGRAFIA, CURSOS ESPEciales para señoritas, Méjico 2124. v18a

A 5 $, LECCS. ESCRIBIR Y CUENTAS, de día y noche, Méjico 2124. v18a

A PESOS MAQUINAS ESCRIBIR, todo sistema, Méjico 2124. v18a.

A TALCAHUANO 446, enseño MAQUINA de escribir, todo sistema, por 5 $, v.

A ESMERALDA 61, enseño MAQUINAS de escribir, todo sistema, por 5 $.

A CHEQUES LIBRE ESCRIBIR Y CUENtas, enseño en 1 mes, San Juan 1566. v1a

A ESMERALDA 61, PROFESORA enseña el francés, colores y ortografía, 5 $. v1a.

A CADEMIA DE señoritas, FUNDADA EN

A CONSTRUCTORES PREPARO, GARANtiendoles éxito, Cochabamba 1735. v1a

A ESMERALDA 61, enseño MAQUINAS de escribir, todo sistema, por 5 $. v1a.

A TALCAHUANO 426, enseño MAQUINAS de escribir, todo sistema, por 5 $. v1a.

A señoritas Y CABALLEROS, enseño A escribir a máquina a $ 5, Méjico 2544.

A TENEDURIA 10 $, OBREROS GRAtis, diplomas, Ganduglia, B. Blanca 82, U. T. 1073, Flores. v1a

A CADEMIA STANDARD AMERICANA, para señoritas, corte y confecciones: Belgrano 1333. v31

A SPIRANTES A CONSTRUCTORES DE obras, preparo para Julio; éxito seguro, clases nocturnas, Manuela 3484. v4ab.

A CADEMIA DE CORTE Y CONFECCION se garantiza la enseñanza en 3 meses, diploma, San Juan 3619. v31

A SPIRANTES A CLOAQUISTAS, PREparo rápido, económico, Ingeniero Genis, Solís 1683. v1a

A RQUITECTURA, DIBUJO DE PLANOS, preparación constructores, lecciones prácticas, Solís 461. v1a

A CADEMIA DE DIBUJO Y DE PINtura, anexo piano, canto y violín, San Juan 2140. v3a

A B. MITRE 866, TAQUIGRAFIA, 10 $ pesos mes, máq. escribir, 5 $, ata. enseña. v2a

A CADEMIA INTEGRAL, A 10 $, CORTE, confección flores, corsé y fajas ortopédicas, Brasil 1320, antes 1346. v1ab

A $ 10. CINCO MATERIAS comerciales enseña día y noche Instituto "Heller", Rivadavia 3386. v1Ab.

A BRIL; 1 al 5 INAUGURA CURSOS nuevos Instituto Comercial "Heller", Rivadavia 3386. v1Ab.

A TENEDORES DE LIBROS, DIPLOMA en 1 a 3 meses, Instituto Heller, Rivadavia 3386. v1a

A EMPLEADOS DE COMERCIO, BANcos oficinas, prepara rápidamente instituto Heller, Rivadavia 3386. v1a

A CADEMIA DE GUITARRA, TARREGA, profesores Sinopoli y Leloup, Paraná 198. v2Ab

A 10 $ TENEDURIA, ARITMETICA, CAligrafía, ortografía, máq., expido diploma, Alberti 1110. v31

A LEER, ESCRIBIR Y CUENTAS, 10 $ mes, ambos sexos, en 2 meses, garantido, Lima 757, 2o. piso. v8a

A INGRESAR AL COMERCIAL (ESPEcialidad) desde 5er. grado, por profesor dip. Precios módicos, Arenales 2089. v30a

A CADEMIA DE CORTE, PRACTICA confección, prueba, piano, solfeo, violín, etc, L. Bernardi. Moreno 1978-82. v4Ab.

A señoritas Y niños, TAQUIGRAFIA, máq. escribir, ortox., cálculos, idiomas, día y noche; B. Mitre 866. v31

A INGRESAR AL NACIONAL, ESPEcialidad, desde 3er. grado, por profesor dip. Precios módicos, Arenales 2089. v25a

A $ 5 DIBUJO, PINTURA, ARQUITECtura, clases diurnas y nocturnas, Méjico 2124. v19a

A CADEMIA CORTE CONFECCION, sin cobrar nada hasta que la alumna no corte por sí sola, diploma; Méjico 2056.

A CADEMIA AMERICANA DE CORTE, confecciones y lencería, diploma en 3 meses, 10 $ mensuales, Pueyrredón 1904. v1Abril

A CADEMIA MERCANTIL GIANNETTI, fundada en 1884. Preparación sólida de tenedores de libros, cajeros, etc., Perú 359. v8a

A SPIRANTES CONSTRUCTORES DE cloacas preparo en breve plazo, éxito seguro, Manuela 3484. Clases nocturnas. v8ab.

A CADEMIA DE CORTE Y CONFECCION sistema parisiense, se garante diploma en 3 meses, se dan lecciones a domicilio, Corrientes 2532. v3ab.

A señoritas PARA CAJERAS, EMPLEAdas, tenedores de libros y dactilógrafas, prepara en poco tiempo, Instituto "Heller", Rivadavia 3386. v1

A SPIRANTES CONSTRUCTORES, PREparo para Julio, éxito seguro, construc. Vallejo Serrano, Belgrano 1406, de 9.30 a 11 a. m. v31

A CADEMIA NACIONAL, FUNDADA EN 1904, por 10 $: 5 materias: teneduría, aritmética, ortografía, caligrafía y máquina de escribir, se da diploma, Uruguay 276.

A $ 5 MES enseño PIANO, VIOLIN, BANdolín, guitarra, dibujo, pintura para carrera y aficionados, se presta piano para estudio, B. Mitre 1035.

A $ 5 MES, enseño IDIOMAS, ARITMEtica, teneduría, taquigrafía, ortografía, caligrafía, máquina, prepara para empleos, B. Mitre 1035.

A $ 5 MES MAQUINA DE ESCRIBIR, a 10 $ teneduría, taquigrafía, aritmética, gramática, caligrafía, italiano, etc. Clases día y noche, Corrientes 1063, dep. 9. v14a.

A CADEMIA MERCANTIL GIANNETTI, fundada en 1884. La más antigua y acreditada de la República, para tenedores de libros, cajeros, etc, clases diurnas y nocturnas; expide diploma, Perú 359. v31

A CADEMIA BERLITZ, CALLAO 854, LA única verdadera academia de idiomas. Lecciones individuales, clases diurnas y nocturnas, director: E. Frey, sucesor de la sociedad The Elite Berlitz School. v1a

A CADEMIA BENTURAS, ESPECIALIdad para alumnos que quieran dar dos años en uno, Naval y Militar, Clases de ingreso, abrense cursos nocturnos, Azcuénaga 1440. v1a

A CADEMIA ALGE, BERLITZ DE IDIOmas, Esmeralda 603. Nuevos cursos de alemán, francés, o inglés, por el método combinado Alge, (Berlitz; director José Mittendorfer. v1a

A CADEMIA INTERNACIONAL DE COmercio, Corrientes 3569. Preparación sólida y en poco tiempo de tenedores de libros y título, a 10 $ mensual. Idiomas y máquinas. Hay clase especial para señoritas. v3a

A CADEMIA MERCANTIL DEL SUD— Contabilidad práctica, idiomas: inglés, francés, alemán e italiano, caligrafía. Clases diurnas y nocturnas desde el 1o. de Abril, Cochabamba 818, Telef. Unión 33; B. C. v1a

PROFESIONALES OFRECIDOS

TAQUIGRAFO DACTILOGRAFO SE ofrece, por carta a N. N., B. de Irigoyen 913. vla.

TAQUIGRAFO DACTILOGRAFO, LARGA práctica comercial, se ofrece, L. L.: Portela 429. vla.

TENEDOR DE LIBROS, CONTADOR público, lleva contabilidades por horas, arregla libros mal llevados y atrasados y practica balances, F. R., Billinghurst 434.

TENEDOR DE LIBROS COMPETENTE, alemán, con muchísimos años de práctica, buenos certificados, como referencias, desea puesto en casa importante, también arreglaría contabilidades por horas, ofertas a C. V., Viamonte 1649. v31

TENEDOR DE LIBROS, EX EMPLEADO de Bancos y casas mayoristas, con buenas referencias y versación comercial completa, ofrece sus servicios; pretensiones moderadas; dirigirse a N. R.; B. Mitre 814, dep. 18. vla

TENEDOR DE LIBROS RECIEN LLEgado, sin pretensiones, se ofrece para ciudad o campaña, como auxiliar dependiente o cualquier cargo de escritorio o comercio, certificados y recomendaciones, I. Calzada, Chacabuco 134, Avellaneda. vla.

VIOLIN 1o. SE OFRECE PARA ORquesta. Córdoba 3113. v31

VIOLIN CONCERTINO, HOMBRE REcién llegado de Europa y violoncello, mujer, muy prácticos en orquestas, se ofrecen para tocar juntos, Andes 436, dep. 8.

OFICIOS DIVERSOS PEDIDOS

APRENDIZA DE VESTIDOS, SE NECEsita, Córdoba 831. v31

APRENDIZ DORADOR EN METALES necesito, Lavalle 749.

APARADORA SE PRECISA, ESTIVAO 114, continuación de Potosí.

APRENDIZAS PARA TRAJES de niños se precisan, Constitución 1338.

APRENDICES ENCUADERNADORES se necesitan, Sarmiento 343.

APRENDIZA PARA VESTIDOS PRECIsense, Río Bamba 920.

APRENDIZAS DE SOMBREROS SE NEcesitan, Santa Fe 2507.

APARADORA MEDIO oficiala y aprendiza, se precisa, Humberto 1o. 2716.

APRENDIZA PARA CHALECOS FINOS, se precisa, Pozos 671.

APARADOR PARA TRABAJOS FINOS, se necesita, Libertad 214.

APRENDIZAS MODISTAS DE SOMBREros se necesitan, Ayacucho 357. vla.

APRENDIZAS PARA MODISTAS DE vestidos, preciso, Viamonte 871.

ADORNADORA SE NECESITA, H. Mitre 842.

APRENDIZA ADELANTADA, MODISTA, se precisa, Independencia 2543.

APRENDIZA SE PRECISA, SAQUERA, se lo da máquina, Beruti 439. v1

APRENDIZA PANTALONERA SE PREcisa, Garandi 783, antesala.

APRENDIZAS PARA CHALECOS FINOS varias precisa, E. Unidos 1896. vla.

APRENDIZA ADELANTADA MODISTA, se necesita, Córdoba 2046.

APRENDIZ HOJALATERO, ADELANtado, se necesita, Suares 1313. v1

APRENDIZAS CORBATERAS NECESITO 24 de Noviembre 184. v31

APRENDIZ ADELANTADO Y UN MUchacho, para tapicería se necesita Thames 2076.

APRENDIZAS MODISTAS SE NECESItan y una con cama, Bolívar 1126, altos.

APRENDIZA PARA PANTALONES FInos, con sueldo se necesita, Moreno número 2087.

APARADORES MEDIO OFICIALES Y aprendices adelantados, se necesitan, Maza 1876.

APRENDIZ RELOJERO SE PRECISA, presentado por los padres, Corrientes 4610. v31

APRENDIZAS MODISTAS DE SOMBREros se necesitan, enseñanza completa en 3 meses, Venezuela 3245. vlab.

AL INTERIOR Y CIUDAD, SE NECESItan corredores de avisos y suscripciones con buena comisión y sueldo, Sarmiento 821 1. a. m.

APRENDIZA MODISTA DE VESTIDOS y otra más adelantada, se necesita para casa alemana, calle Vidt 506, una cuadra de Santa Fe 3400. v1

BUENA VENDEDORA PARA LA venta de formas se precisa, bien recomendada, Lavalle 984.

BUENAS OFICIALAS ESTILO SASTRE, bederas y polleristas, se precisan, Viamonte 634, 1er. piso.

BORDADORAS A MANO PARA LENCEría, se necesitan en los talleres de Gath y Chaves, Méjico 2156, presentarse con muestra. v2a.

CORTADOR DE CALZADO MEDIO OFIcial, se precisa, Humberto 1o. 2013.

CANTADOR DE JOTA, QUE TOQUE guitarra o bandurria, preciso; Perú 846.

CHAUFFEUR PARA TAXIMETRO, SE necesita, Ocha. Ocha. 379.

COLCHONERO MEDIO OFICIAL SE NEcesita, Venezuela 831.

CHAUFFEUR PARA TAXI SE NECESIta, Annenabar 177. v2a.

CORTADOR DE LONA PRECISO, SAN Juan 1594.

CHAUFFEURS PARA TAXIMETRO SE necesitan; Córdoba 2756.

COSTURERAS PARA TAPADOS DE señoras y niñas, se precisan, Vieytes 1345.

CORREDORES DE NOVELAS POR ENtregas, prácticos, Garay 2812.

CABALLERIZO SE PRECISA, AV. ALcorta 537.

COLCHONERO MEDIO OFICIAL, SE precisa, Rivadavia 2022.

CARTONERAS OFICIALAS Y ENCOLAdoras, se precisan; Maipú 533. v31

CHAUFFEURS APRENDICES, LIBRETA y examen en 15 días, trabajo garantido; Humberto I 2292.

CORREDORES PARA VENDER RETRAtos a lápiz se necesitan, se garante buen negocio, Paso 382.

CORREDORES NECESITO, FABRICA de caramelos, fácil venta, buena comisión Muñiz 773

COSTURERA QUE SEPA HACER OJAlos a mano se necesita para taller de sastrería, Yatay 361, depto. 21.

COSTURERA PARA CASA DE FAMILIA se necesita, Salado 1083, esquina Hernandarias. vlab.

CHAUFFEURS enseño TODO EN 8 días, por 45 $, garanto libreta y trabajo; Cevallos 538.

CORREDORES EN EL RAMO DE CARbon y para buenos ramos, se necesitan, Monroe 2555. vl

CUIDADORES DE VACUNOS A GALpón, se necesitan, con buenas referencias, Perú 158, 1er. piso, de 10.30 a 11.30.

COLCHONERO OFICIAL Y MEDIO OFIcial se precisan, por mes, casa y comida, Rivadavia 5185.

CAPATACES Y CONTRATISTAS PREPAro para construcción de obras, Cochabamba 1736, después de las 5.

CHAUFFEURS NECESITO 25, LIBRETA y enseñanza en 20 días, seriedad absoluta, Carlos Calvo 1772 v31

CHAUFFEURS SIN PAGAR NADA ADElantado hasta terminar la enseñanza se admiten, garage Sarmiento 4538. v2a.

CORREDORES ACTIVOS Y ENTENDIDOS para vender almanaques, calendarios, se necesitan, Bolívar 368. v31

CHAUFFEURS, 25 $ enseñanza 5 MAQUInas disposición alumnos, garantizamos prueba y trabajo, Churruca 644, tranvía 99.

CORREDORES ENERGICOS, SE NECESItan con fianza comercial; ganancia de $ 200 a 300 mensuales; Corrientes 2243, de 9 a 12 m. vla

CORREDORES PARA LAS VENTAS plazos de máquinas patentadas para fabricar soda y bebidas gaseosas, se requieren de 1 a 5 p. m., Anchorena 373.

CADETE DE ZAPATERIA SE NECESIta para reparto y limpieza, sueldo 30 pesos, comer y dormir, en su domicilio, H. Mitre 790.

CORREDORES PARA OFRECER ENTRE sus relaciones, artículos a pagar semanalmente se precisan, por carta únicamente a Jacinto, Victoria 1075.

CHAUFFEURS, 50 $ enseñanzas GARANtida; lecciones de motor y manejo de automóvil día y noche a comodidad del aprendiz, Solís 593. v31

CORREDORES SE NECESITAN PARA la venta de carbón a familias, sueldo $ 150 mensuales, Planes 1062, de 11 a 2 p. m., Caballito. v31

CORREDORES A SUELDO Y COMISION. bebidas y comestibles, se necesitan; se exige estén actualmente empleados en igual ramo, Parana 1026. v31

CORREDORES NECESITAMOS VARIOS, para corretaje de novelas de grandes aceptaciones, a comisión; para la ciudad y campaña; dirigirse Canning 328. v31

CORREDORES PARA LA VENTA DE terrenos a plazos facilísimos a comisión o 200 $ de sueldo por mes, se necesitan, Cuenca 141, de 10 a 12 o de 2 a 4, Sanz. v4a.

CHAUFFEURS, enseñanza RAPIDA Y económicas, libreta y trabajo garantido, auto nuevo, para mayor por el tráfico, preparación especial para aplazados, Humberto 3217.

CHAUFFEURS APRENDICES SE PRECIsan para prepararlos en 20 días sobre el motor Storeo, el mejor del mundo, se garante examen y libreta, no hay aplazados, Corrientes 1310.

CORREDORES Y COBRADORES BIEN relacionados con familias se precisan en casa de primer orden, pueden ganar de 200 a 400 $ por semana, dirigirse Doctor J. C. Paz 960, Lanús (F. C. S.)

CHAUFFEURS APRENTES — ACADEmia Alemana, fundada en 1908; más de 1.200 libretas sacadas, cursos para obtener la libreta chauffeur, facilito trabajo en compañía que tiene 250 coches en plaza, practica práctico; Enrique Bierschenk, ing. mecánico, ex jefe talleres de la Compañía Generale des Automobiles, Cervino 1447. v4a

CORREDOR PRACTICO EN BEBIdas, para la venta de vinos, Bme. Mitre 1692.

OFICIOS DIVERSOS PEDIDOS

DEPENDIENTE MUCHACHO SE PREcisa, Federico Lacroze 3402.

DEPENDIENTE PARA ALMACEN, RErecomendado se precisa, Santa Fe 4601.

DEPENDIENTE JOVEN PARA ALMAcén, que sea práctico y sepa cocinar, se necesita con buenas referencias Rivadavia 7693.

EMPAPELADOR COMPETENTE se precisa, Independencia 645, de 8 a 7 a. m.

ELECTRICISTA OFICIAL Y UN medio se necesitan, Catamarca 756.

ENCUADERNADOR SE PRECISA, VIAmonte 855, dep. 1.

EMPAPELADOR OFICIAL COMPETENte se precisa, con ropa, Piedrabuena 964.

EMPLEADOS DE COMERCIO Y OFICInas, colocan "La Internacional", Reconquista 519.

EN POCO TIEMPO PUEDE SER ELECtricista examinado, lecciones Caseros 1854, vla

EMPLEADO PRACTICO PARA OFICINA de balances y remates se necesita, Lavalle 2042, de 8 a 10 de la mañana. v31

ELECTRICISTAS SE PRECISAN VArios para colocar alambres, Tacuarí núm. 708. vl

ELECTRICISTA OFICIAL SE NECESIta, de 7 a 8, con herramientas, Moreno 1278.

ENCUADERNADOR MEDIO OFICIAL que sepa coser a la francesa se precisa, talleres gráficos Riachuelo, Alt. Brown 1076.

FORMISTAS SE NECESITAN, SARMIENto 1726.

FRENTISTAS SE PRECISAN, OBRA Maipú y Gral. Mitre, Avellaneda.

HERRERO DE OBRA, APRENDIZ adelantado, se precisa, Jujuy 1365.

JARDINERO DE PROFESION PARA invernáculo se necesita, Santa Fe 2041.

JOVEN español PARA APRENDER EL corretaje de entregas, garantía 1 peso por día, Varela 556, Flores.

JOVENCITO DECENTE DE 15 años preciso para cigarrería, bien recomendado, 35 $. Presentarse de 7 a 8 p. m., Belgrano 1210.

JOVEN DE 15 A 18 años, SIN PRETENsiones, que sepa trabajos de escritorio, como ser foliar libros, etc., se necesita; dirigirse por carta a Maipú 456. Buenas referencias. vlab.

LUSTRADOR DE CALZADO COMPETENte, necesito, Santa Fe 2478.

MOZO PRACTICO DE ALMACEN CON recomendaciones se precisa, Peña 199.

MODISTA, BUENA MEDIO OFICIALA se necesita, Corrientes 85?, dep. 1.

MUCHACHITO PARA LIMPIEZA DE negocio necesito, Salpacha 770, 25 $.

MUCHACHO PRACTICO SE NECESITA, lavacopas y para lechería, Cabildo 2172.

MUCAMA PARA COMEDOR, RECOMENdada se necesita, Méjico 1483.

MUCHACHO LUSTRADOR DE CALZAdo, se necesita, Lavalle 1234.

MUCHACHO SE NECESITA PARA LECHEría de 16 a 18 años, Montes de Oca 3169

MUCHACHO de 14 a 16 años, SE NEcesita, farmacia, Corrientes 3801.

MODISTAS OFICIALAS SE NECESITAN, Paraná 1145, dep. 1o.

MUCHACHO CANTADOR NECESITO, escribir Olazábal 4159.

MEDIO OFICIAL ELECTRICISTA, SE precisa, Alsina 2084.

MUCHACHO PARA ALMACEN, QUE sepa algo de cocina, Constitución 3802.

MEDIO OFICIAL CARPINTERO SE NEcesita, Piedras 1912.

MODISTA OFICIALA SE PRECISA, Esperanza 3946, Villa Devoto. v31

MUCHACHO PARA ALMACEN Y CASA de comida se necesita, Tucumán 2601. vla.

MUCHACHO DE 15 A 20 años PARA casa mayorista, se necesita, por carta únicamente, I. A. C., Tacuarí 524.

MUCHACHO RECOMENDADO, QUE SEpa contabilidad necesitase, Amenábar 177. v2a.

MUCHACHO QUE SEPA MANEJAR CArrito de un caballo se necesita, Salta 1779.

MODISTA Y UNA APRENDIZA ADEmantada, preciso, General Paz 2270, Belgrano.

MODELISTA PARA MODELOS DE máquinas, se precisa, Las Heras 2931, debe conocer bien el oficio.

MODISTAS OFICIALAS BATERAS Y medio oficialas, se necesitan, Santa Fe 2446. vla.

MUCHACHO DE 14 A 15 años, QUE SEpa algo de almacén, se precisa, Humberto I 800.

MUCHACHOS SE PRECISAN MENORES de 16 años, para trabajo fácil, buen salario, Chile 1153.

MUCHACHO DE 15 A 16 años SE NEcesita, algo práctico para almacén, 24 de Noviembre 1812. vla.

MUCHACHO PRACTICO PARA DESPAcho de bebidas necesito, P. Mendoza 1557.

MUCHACHO PARA LECHERIA SE NEcesita, Rivadavia 8011, sueldo 10 a 15 pesos.

MUCHACHO QUE TENGA PADRES, para laboratorio y escritorio; San Martín 891, de 11 a 12 m. vla

MUCHACHA QUE SEPA TRABAJAR en máquina restauradora sun, para hacer medias preciso, de 8 a 9 a. m., Velazco 768. vl

MUCHACHO SE NECESITA PARA LIMpieza y mandados de sastrería, con recomendación y que tenga familia cerca para comer y dormir en su casa, Corrientes 675.

NECESITO DEPENDIENTE TIENDA menor 16 años, Belgrano 3233.

NECESITO PEON DE CHACRAS, CALLE Billinghurst 751.

OFICIAL PELUQUERO PRECISO, CON comida, Castro 1288.

OFICIALA MODISTA PREPARADORA, se necesita, Cerrito 1226.

OFICIAL CARPINTERO SE PRECISA, Cabildo 1713, Belgrano.

OFICIAL PELUQUERO POR MES necesito, Pueyrredón 689.

OFICIAL SASTRE COMPETENTE, NEcesito, Bartolomé Mitre 1420.

OFICIAL SASTRE MEDIO DE señora preciso, urgente, Paseo 340.

OFICIAL MEDIO SASTRE DE FINO necesito permanente, E. Unidos 2461.

OFICIALES COLCHONEROS SE precisan Cangallo 1655.

OFICIALES SASTRES BUENOS CON muestra se precisan, Lavalle 1034.

OFICIAL SASTRE DE señora, NECESIto; Callao 1077.

ORGANISTA CANTOR PARA SEMANA santa, Preciso; Perú 146.

OFICIAL PELUQUERO COMPETENTE preciso; B. Mitre 1447, de 8 a 10.

OFICIAL PELUQUERO PRECISO; B. DE Irigoyen 1060.

OFICIALES SASTRES PARA señora, SE necesitan, Esmeralda 874.

OFICIAL MEDIO SASTRE ADELANtado, se necesita, Libertad 1045.

OFICIAL MEDIO SASTRE Y APRENDIZ adelantado preciso, Bolívar 1336.

OFICIAL PARA MESAS DE COMEDOR, se necesita; Rivadavia 3236.

OFICIAL MEDIO ZAPATERO COMPEtente se precisa, Jujuy 1024.

OFICIAL MEDIO APRENDIZ SASTRE, trabajo fino, se precisa, Corrientes 4880.

OFICIAL PELUQUERO COMPETENTE, necesito; Maipú 388, de 8 a 7 p. m.

OFICIAL MEDIO SASTRE Y UN aprendiz adelantado, necesito, Perú 633, sastrería.

OFICIALA POLLERISTA SASTRE, QUE entienda de fantasía, Arenales 3745.

OFICIAL MEDIO SASTRE Y APRENdiz, se necesitan, Sarandí 445.

OFICIAL PARA HACER TINAS DE portland se precisa, Río IV 1582.

OFICIAL MEDIO SASTRE SE PRECISA de fino, Arenales 1958.

OFICIAL MEDIO SASTRE SE PRECIsa; Chile 344.

OFICIAL MEDIO SASTRE SE PRECIsa; Castro Barros 651. v2a

OFICIALES MEDIO SASTRES SE necesitan, Castro Barros 2164. v2

OFICIAL MEDIO SASTRE SE NECESIta, Carranza 1838, Palermo.

OFICIAL PELUQUERO FORMAL PREciso, Santa Fe 1856. v31

OFICIAL MEDIO SASTRE NECESITO, Ezpuyen 529, Caballito, Av. Gaona 100.

OFICIAL MOSAIQUISTA SE NECESITA para el campo, tratar Alsina 2037.

OFICIAL MEDIO PELUQUERO SE NEcesita, Méjico 2177, se prefiere italiano. vla.

OJO, APRENDIZ ADELANTADO SASTRE trabajo fino, precísase, Victoria 3854. v1

OFICIAL PELUQUERO BUENO NECESIto, sueldo seco, Suárez 1264; inútil presentarse si no es competente.

OFICIAL MEDIO SASTRE SE NECESITA para trabajo fino, casa y comida; Cangallo 2631.

OFICIALA POLLERISTA ESTILO SASTre, competente, se precisa, Libertad 1218

OFICIAL ZAPATERO SE NECESITA, Lavalle 21, Avellaneda. Se da pieza y comida.

OJO, MEDIO OFICIAL SASTRE Y aprendiz adelantado, se precisan, para trabajo fino, Córdoba 2902.

OFICIAL MEDIO PELUQUERO necesito, tratar San Lorenzo 78, San Martín F. C. C. A.

OFICIAL SASTRE DE señora SE NECEsita, inútil presentarse si no es competente, Nivelon, Esmeralda 836.

OFICIAL BARBERO NECESITO, INUtil presentarse si no es competente, calle Hernandarias 1891.

OFICIAL SASTRE SE NECESITA com petente, Santa Rosalía 928, Bmé. Mitre 1692.

OFICIAL MEDIO PELUQUERO, BUENA presencia, buen sueldo, necesitase, Boedo 948.

OFICIAL MEDIO SASTRE Y APRENDIZ trabajo todo el año, se necesitan, Rivera 1830.

OFICIAL MEDIO SASTRE PRECISO, Avenida Galicia 400, Avellaneda, sastrería, vla

OFICIAL BARBERO SE PRECISA para el campo que sea competente y joven, tratar de 9 a 12, Corrientes 1422.

OFICIAL MEDIO SASTRE APRENDIZ adelantado, trabajo fino necesito, Potosí 4012. v31

OFICIAL SASTRE DE señora SE NECEsita; Córdoba 868, Ch. Yormar, sastre inglés. v31

OFICIALA Y MEDIO OFICIALA PARA botones y tapados y atender la venta de confecciones, se precisa, a la Ciudad de Berlín; Cerrito 389.

OFICIALES SASTRES DE señora, SE necesitan para enseñarles el corte gratuitamente. Academia Universal, Sarmiento 2113. v31

PEON PARA FARMACIA SE NECESITA. Brandsen 602, esq. Palos.

PLANCHADORA APRENDIZA Y MEDIO oficiala, se precisa, Beruti 351.

PINTOR MEDIO OFICIAL SE NECESITA Rivadavia 2228.

PLANCHADORAS APRENDIZAS SE necesitan, Piedras 1080.

PEON JOVEN SE NECESITA, SUELDO $ 30 $, casa y comida, Triunvirato 324.

PLANCHADORA APRENDIZA SE necesita enseño en dos meses, Méjico 660.

PLANCHADORA OFICIALA SE NECESIta, Viamonte 536, comedor núm. 6.

PREPARADORA Y APRENDIZA DE sombreros se necesita, Salpacha 418.

PLANCHADORA SE PRECISA, LAMBAré 992, altura Corrientes 4600.

PEON DE FARMACIA SE PRECISA; Rivadavia 8299.

PLANCHADORAS OFICIALAS DE CAcas, buen sueldo, preciso, Callao 1462.

PLANCHADORA MEDIO OFICIALA adelantada preciso, Santa Fe 1226.

PEON español RECIEN VENIDO SE precisa, Lorea 684.

PLANCHADORAS OFICIALAS Y MEDIO oficialas se necesitan, Chacabuco 1338.

POSTICERAS APRENDIZAS ADELANTAdas preciso; B. Mitre 4142, casa Mir.

PLANCHADORA BUENA OFICIALA DE ropa de señora, preciso, Ombú 293.

POMPIER SASTRE DE PIEZA GRANDE, se precisa, Libertad 816.

POMPIER PANTALONERO SE PRECIsa, Libertad 816.

PLANCHADORA BUENA MEDIO OFIcíala, se necesita, Gral. Hornos 223.

PLANCHADORAS PARA TINTORERIA se necesitan, Suárez 1607. v2

PREPARADORAS DE SOMBREROS SE precisan, Charcas 1501. v1

PLANCHADORAS OFICIALAS SE PREcisan, Independencia 650.

PLANCHADORA BUENA OFICIALA, SE necesita, Esmeralda 634, fondo, altos.

PREPARADORAS DE SOMBREROS SE necesitan, Santa Fe 2507.

PANTALONERA CON MUESTRA, SE precisa de medida, Arenales 1558.

PLANCHADORAS BUENAS OFICIALAS se necesitan; Esmeralda 356.

PEONES ENCERADORES DE PISOS bien prácticos, preciso, Salpacha 607.

PLANCHADORA BUENA OFICIALA SE precisa, Cerrito 179, comedor. v31

PLANCHADORA OFICIALA Y MEDIO oficiala se necesita, Guayquiraró 573. vla

PRECISO UN TEJEDOR Y UN ARMAdor de camas hierro; Sadi Carnot 955. vla

PLANCHADORA APRENDIZA NECESIto, enseño oficio en 3 meses, Humberto 2123. vla

PELETERIA FRANCAISE, VICTORIA 3080, se precisa un buen cortador, inútil presentarse si no sabe su oficio. v2a

PEON PRACTICO QUE SEPA embalar para mueblería, con recomendación, Rivadavia 2001.

PEON DE BOTICA QUE TENGA alguna práctica de la misma, se precisa, Constitución 3802.

PLANCHADORA PARA TINTORERIA SE necesita, Lamblaré 992, tratar Corrientes 4600.

PRECISO MUCHACHOS PARA FABRICA de masas, de 13 a 15 años, Moreno 3416.

PREPARADORA ADORNADORA DE sombreros se necesita para ir afuera, Belgrano 1425.

PEON LIMPIADOR Y LUSTRADOR DE pisos, precísanse dos, 11 de Septiembre 2398, Belgrano.

PEONES PRACTICOS EN LIMPIAR Y lustrar pisos se necesitan, Montevideo 1192.

PLANCHADORA MUY BUENA OFICIAla preciso; persona formal; Tucumán 1415.

PLANCHADORA DE CAMISAS DE HOMbre y ropa fina de señora, se necesita; Posadas 1357.

PELETERAS OFICIALAS MAQUINISTAS, costureras necesito, 5 $ diario, Lavalle 3478. vla.

PLANCHADORAS BUENAS OFICIALAS de hombre y señora necesítanse, Luján 245. v31

POLLERISTA ESTILO SASTRE, BUENA costurera se necesita para el taller, Pueyrredón 1329. v31

PEON SE PRECISA QUE SEPA MANEjar, con recomendaciones, sueldo 30 $, casa y comida, tratar de 1 a 2; Campana 2957, Villa del Parque, F. C. P.

PARA CINEMATOGRAFO NECESITO competente recitador que debe explicar los dramas en castellano durante la función en la noche, desde 8 p. m. hasta las 11 p. m., y saber tocar el piano durante los intervalos, Ofertas con pedido de sueldo a Samuel, Hotel Germania, Posadas, Misiones. v3ab.

QUINTERO Y OTROS TRABAJOS NEcesitase, Serrano 1296.

QUINTERO QUE ENTIENDA DE JARdín, se necesita para la campaña, sin hijos; tratar quinta del Dr. González, Ramos Mejía. vla

REPUJADOR EN CHAPAS SE necesita, Victoria 3187.

SE PRECISAN MUCHACHO Y PEON para fábrica de galletitas, Sadi Carnot 260.

SE NECESITAN PEONES PARA PEGAR carteles, Sarmiento 856.

SE NECESITA señorita PARA FABRICA de sombreros de señora, B. Mitre 2315.

SE NECESITA MEDIO OFICIALA MODIStA, Bolívar 3537. v3a.

Señorita QUE ESCRIBA A MAQUINA se necesita, Victoria 724, 2o. piso.

SE PRECISA MEDIO OFICIAL SASTRE para señora, Viamonte 1570. v71

SE PRECISA APRENDIZ TAPICERO, adelantado, Montevideo 969.

SE PRECISA CABALLERIZO, CATAMARca 715, cochería.

SE NECESITAN OFICIALAS BATERAS, modistas de vestidos, Río Bamba 328.

SE NECESITA MEDIO OFICIAL SASTRE Sarandí 878.

SE NECESITA MEDIO OFICIAL SASTRE, Lavalle 1564.

SE NECESITA PEONCITO PARA DEPOsito de vinos, Lavalle 2665.

SE NECESITA APRENDIZA PLANCHAdora, Larrea 1323.

SE NECESITA UN JOVEN PARA LIMpieza, Tacuarí 761.

SACAPLIEGO DE LITOGRAFIA SE NEcesita, Moreno 1478.

SE PRECISAN UN PEON Y COBRADOres para tintorería, Godoy Cruz 831.

SE PRECISA UN PEON PARA CARBOnería, Sarmiento 1231.

SE PRECISA ARRENDIZA MODISTA con cama, Maipú 341, frente al Casino.

SE NECESITA MEDIO OFICIALA PANtalonera, Tacuarí 1144. vla.

SE NECESITA MEDIO OFICIAL SASTRE y aprendiz adelantado, Rivadavia 2678.

SE PRECESA APRENDIZA MODISTA de vestidos, Junín 1252. vla

SE PRECISA PEON QUE SEPA TRABAJar en mudanzas de muebles, Victoria 2467.

Señorita QUE ESCRIBA A MAQUINA SE necesita, Bmé. Mitre 1765, escritorio Adolfo Freirich, de 2 a 5 de la tarde.

SE NECESITAN CORREDORES CON clientela, para jabón, muy buenas condiciones, Brasil 1692.

SE NECESITA MUCHACHO DE 14 A 16 años para lechería, se prefiere francés, Salta 469.

SE PRECISA PINTOR, PARA IMITAción, por día o por su cuenta, Belgrano 347.

SE PRECISAN MUCHACHOS DE 10 A 12 años, para repartir prospecto, Montevideo 418.

SE PRECISA OFICIALA POLLERISTA competente, estilo sastre, Cerrito 1019, piso 1o.

SE PRECISAN CHALEQUEROS XV Y TODA CLASE SE NEcesitan, prácticos, buena paga, Zapata 646.

SE NECESITA DEPENDIENTE DE ALmacén práctico de fiambrero, de 8 a Moreno 1892.

SE NECESITA JOVEN ITALIANO PAra almacén, con recomendaciones, Sarmiento 1001. vla.

SE NECESITAN BUENOS OFICIALES para prendas de saco de medida, se pagan buenos precios; dirigirse a sastrería, Cabildo 2119. v2a.

SE PRECISA UN MUCHACHO DE 14 A 16 años, que sea un poco práctico de lechería, calle General Mitre 1955, Sarandí, lechería, F. C. S., de 11 a 12.

SE PRECISA MECANICO ELECTRIcista práctico en ascensores y un mecánico ajustador para taller, Por carta con referencias, a casilla correo 288.

SE NECESITAN PEONES POR MES Y por un tanto, para los trabajos de isla, buenos sueldos, tratar Colón 82, casi Ferrando. vla.

OFICIOS DIVERSOS PEDIDOS

SE NECESITA UN OFICIAL Y UN aprendiz sastre adelantado; Lavalle 324, departamento 6, urgente.

SE PRECISAN CORREDORES, SEA cualquier nacionalidad, para vender máquinas de coser de marca muy acreditada. Muy buena comisión. Escribir dando dirección a Alberto Marto, Alsina 463.

Señorita QUE QUIERA APRENDER EL oficio de pieles y sombreros y ayudar en los quehaceres de matrimonio solo, se le dará casa y comida; Maipú 382, señora Costa; pasar el miércoles.

Señorita QUE SEPA ESCRIBIR A MAquina, sepa inglés, escribirle correctamente y algo de correspondencia comercial, se necesita. Sueldo 60 $, dirigirse por escrito a Maipú 466, Referencias. vlab.

SE NECESITA PEON PRACTICO PARA ayudante herrador de caballos y que sepa machacar. Sueldo 60 $ mensuales. Por datos dirigirse a José Sabino, calle Maza, Lanús. Es inútil presentarse si no es práctico. vla

SE NECESITAN 500 PEONES PARA juntar maíz en estación Bardier y 600 para estación Tacuarí, C. G. B., a $ 0.40 la bolsa de 2 canastos, abonándose el importe al finalizar el trabajo. No concluyendo éste se pagará en el acto en retirarse a pesos 0.30 la bolsa. Dirigirse a Francisco Marzzano.

TIPOGRAFO MEDIO OFICIAL LINIERO se necesita. R. Peña 280.

TIPOGRAFO PARA COMERCIAL SE necesita, Cochabamba 726.

TIPOGRAFO MEDIO OFICIAL se precisa San Martín 447.

TIPOGRAFOS LINIEROS QUE entiendan de comercial, se necesitan dos, imprenta "La Razón", San Fernando, C. Teléf. 20. vl

UN APRENDIZ SASTRE PRECISO adelantado, Constitución 2810.

VENDEDORAS CONOCIENDO MUY bien la confección para señoras, se necesita a la Samaritana, Salpacha 366.

VENDEDORA FORMAL Y APTA EN el ramo de modas, se necesita con buenas referencias, B. Mitre 842.

VENDEDORA COMPETENTE SE NEcesita con preferencia que entienda de pieles, Río Cuarto 35, darán razón.

VENDEDORA PRACTICA EN LA VENta de pieles finas, se necesita, inútil presentarse sin este requisito, de 8 a 10 a. m., Cangallo 435.

ZAPATEROS DE HOMBRE CLAVADO se precisan, Belgrano 2061.

ZAPATERO COMPOSTURAS Y LUSTRAR crecesito, Corrientes 1644.

ZAPATERO OFICIAL SUELERO PARA hombre, fino, preciso; Rioja 1947.

ZAPATEROS MUCHACHOS ADELANTAdos preciso, Mármol 1062. vla.

ZAPATERO MEDIO OFICIAL SE PREcisa, calle Rojas 227, Caballito.

ZAPATERO MEDIO OFICIAL SE precisa, Sgo. del Estero 631. v3ab

ZAPATERO PARA COSIDO Y CLAVAdo, preciso, Chiclana 3102. vla

ZAPATERO SE PRECISA OFICIAL compostura, Sarandí 1320.

ZAPATERO MEDIO OFICIAL SE PREcisa, Castro Barros 1164.

ZAPATERO SE PRECISA MEDIO OFIcial español, por mes, práctico en clavado, Cachimayo 1444, Caballito Sur.

ZAPATEROS DE HOMBRE, CLAVADO, preciso adentro, doy gastos; Colombres 867.

ZAPATERO PRECISO COMPETENTE de hombre, varon y niña, clavado, Zapiola 1529, Belgrano.

ZAPATERO OFICIAL PARA TODO trabajo, se precisa en la zapatería Rivera 1786.

ZAPATERO DE HOMBRE, CLAVADO, se necesita, da casa y comida, Pedro Mendoza 1027, Boca.

ZAPATERO JOVEN OFICIAL DE COMposturas que sepa lustrar, se necesita, inútil presentarse si no es bastante práctico, tratar Triunvirato 1219. v31

OFICIOS DIVERSOS OFRECIDOS

ALBAÑIL OFICIAL COMPETENTE, SE ofrece, Guevara 163, R. P. v2a

AUXILIAR DE ESCRITORIO SE OFREce con certificado y recomendaciones, Oller, Rosetti 208. vla.

Albañil SE OFRECE, OFICIAL COMPEtente. Por carta Monte Egmont 264, Rafaelovich. v31

AFILADOR Y AJUSTADOR MECANICO competente, se ofrece para ciudad o campaña, a prueba, por carta F. G. G., Laguna 1196, Floresta. v31

ADMINISTRADOR DE PROPIEDADES, se ofrece para cobranzas, alquileres y operaciones en general, persona de responsabilidad, tiene casa establecida, precios reducidos. Alsina 1594.

AL COMERCIO: SE OFRECE HOMBRE comerciante joven, de 21 años, con 17 de práctica, en los ramos de almacén, tienda, zapatería y sastrería, siendo cortador de toda clase de ropa de trabajo, desea empleo en casa algo importante, dará toda clase de referencias y garantía, por carta avisar a A. J. P., Carlos Pellegrini 1135, librería, o teléfono U. T. 776. vlab

BUSCO EMPLEO, SOY COMPETENTE en todos trabajos de oficina, hablo inglés, francés, alemán, bien relacionado en plaza y afuera como vendedor. Buenos referencias, dirigirse casilla 122, Mensajeros, calle Maipú 440. vl

COBRADOR SE OFRECE, HOMBRE serio Cangallo 2626, J. P. v2

CAPATAZ DE OBRA COMPETENTE SE ofrece, Balboa 538. v31

CARPINTERO COLOCADOR DE PUERtas, pisos y composturas, se ofrece; Av. La Plata 551, dep. 2.

CORTADOR SASTRE SE OFRECE, SIN pretensiones. Por carta o personalmente, Remedios 3838, Floresta, Saviño. v2a

CARNICERO FRANCES SE OFRECE para carnicería u hotel, J. J., Suipacha 1236. v2a

CARPINTERO OFICIAL SE OFRECE para ciudad o campaña, Paraguay 2630, U. T. 4889 Juncal. vla

COCHERO SE OFRECE PARA CIUDAD o campo, buena presencia, hijo de vasco, Charcas 1230, E. Goñi. v2a

CORTADOR SASTRE COMPETENTE Y con certificado de la plaza, se ofrece, ciudad o campaña, Cangallo 2058. vla.

CHAUFFEUR COMPETENTE PARA ciudad se ofrece, personalmente, Laz Casas 3165.

CARRERO FORMAL, PRACTICO, CON recomendaciones, se ofrece, Rodríguez Peña 1368.

CHAUFFEUR SERIO, PRACTICO, SE ofrece para buen taxi, recomendado, Vera 448. v1

CHAUFFEUR FRANCES SE OFRECE para familia, buenos certificados, Lautaret, Arenales 1025. v2

CORTADOR DE PANTALONES, JOVEN ayudante o preparador se ofrece.—R. Ribe, Alsina 2038.

COBRADOR A COMISION SE OFRECE aunque sean cuentas morosas, Martínez Corrientes 1564.

CHAUFFEUR SE OFRECE PARA AUTO particular, se presenta con el coche que trabaja, Humberto 281. vla

CARPINTERO DE OBRA SE OFRECE para todo trabajo del ramo, como oficial; La Madrid 1774. vla

CAPATAZ DE OBRAS SE OFRECE, DEtalla planos, English Spoken, P. R., Gorriti 3647. v3a

CHAUFFEUR JOVEN ITALIANO CON libreta, cerificado, buena recomendación, se ofrece para cualquier punto, dirigirse a J. J., Paseo de Julio 2256. vl

CORTADOR SASTRE PARA ROPERIA y confección y entiende de medida, se ofrece, ciudad o campaña, Entre Ríos 870, L. P. v6a

CHAUFFEUR MECANICO CON LIBREta de más de un año se ofrece para casa particular, prueba 8 días. Por carta a M. González, Paso 660. v8a

CHAUFFEUR MECANICO CON VARIOS años de práctica, referencias a satisfacción, se ofrece para casa particular; por carta a J. D.; Pueyrredón 1354. vla

CORREDOR SE OFRECE EN ARTICUlos mercería y ropa blanca, con certificado casa mayorista y 10 años prácticos en plaza, Palermo 2926.

CHAUFFEUR EXTRANJERO, JOVEN, muy serio, se ofrece para casa particular, ciudad o campaña, cualquier marca, Juncal 3050. v31

CHAUFFEUR MECANICO CON HERRAmientas se ofrece para ciudad o campo, L. Douglas. Por carta o personalmente Cazaravilla 4781, Floresta.

CHAUFFEUR MECANICO ARGENTINO, casado, poseo garantía, se ofrece para particular, preferencia con comerciante, actuando en el comercio, E. M.; Cabildo 2117. vla

CAJERA, señora JOVEN PARA CASA de comercio y atender

MUCAMA PARA EL CAMPO SE NECESITA, Paraguay 577, dept. H. vla

MUCHACHA SE NECESITA DE 12 A 14 años, Rivadavia 376.

MUCHACHA DE 14 A 16 años, SE necesita; Bolívar 985.

MUCAMA NECESITASE; TRATAR LAS Heras 1378, de 10 a. m. en adelante.

MUCHACHA PARA CUIDAR UN niño se necesita. Bustamante 1557.

MUCHACHA PARA EL SERVICIO DE corta familia, se necesita, Méjico 2145.

MUCHACHA PARA EL SERVICIO DE 2 personas, necesito, Cangallo 3484.

MUCHACHA JOVEN NECESITO, Terrero 161, Flores. vla.

MUCAMA SE NECESITA, LAVALLE 2346. vla.

MUCAMO PARA COMEDOR DE HOTEL en chacarita, Avenida de Mayo 1397.

MUCHACHA DE 12 A 15 años SE necesita. Rivadavia 4650.

MUCHACHA DE 12 A 16 años, SE necesita. Coronel Díaz 800.

MUCAMA GENERAL CON RECOMENDACIONES se necesita, Andes 624.

MUCHACHA SIRVIENTA, SE NECESITA, sueldo 20 $, Moreno 3250. vl

MUCHACHO DE 12 A 15 años, SE necesita, Alsina 1479.

MUCHACHA SE PRECISA DE 15 años, para poco quehacer, Gral. Urquiza 1570.

MUCHACHA DE 12 A 14 años SE necesita, Pringles 590.

MUCHACHA PARA TODO SERVICIO SE precisa, Rivadavia 4686.

MUCHACHA DE 15 A 17 años PARA todo trabajo, se necesita, O'Higgins 2389.

MUCHACHO O MUCHACHA SE NECESITA, Valle 3216, Palermo.

MUCAMA PARA CORTA FAMILIA NEcesito, Charcas 4286.

MUCAMA PRACTICA SE NECESITA, Lavalle 2337.

MUCHACHA O señora JOVEN, SE PRECISA, San José 336. vl

MUCHACHO DE 14 A 15 años recién venido, se precisa, Provincias Unidas 2360.

MUCHACHA DE 14 A 16 años SE necesita Río Janeiro 783.

MUCHACHA SE PRECISA PARA FAMIlia corta, Lugones 2542, Villa Urquiza.

MUCHACHA EN CASA DE MATRIMONIO, se precisa, Entre Ríos 816.

MUCHACHO SE NECESITA de 12 a 13 años para casa de familia, Paraná 1051.

MUCHACHA de 14 a 16 años, SE PRECISA, Laprida 1543, dep. 5.

MUCAMA SE NECESITA, SAN JOSE 819.

MUCAMO CON RECOMENDACIONES se necesita, Charcas 1851.

MUCAMA CON RECOMENDACIONES se necesita, Charcas 1381.

MUCHACHA SE NECESITA, SANTIAGO del Estero 445, dep. 9.

MUCHACHA PARA MATRIMONIO SOLO se necesita, Carlos Calvo 4018.

MUCAMO JOVEN SE NECESITA, Larrea 4063, sueldo 40 $, de 10 a 11 a. m.

MUCAMA JOVEN PARA TODO TRABAjo se necesita, Belgrano 3831.

MUCAMA QUE SEPA COCINAR, PREcisase, Alsina 478.

MUCAMA O niñera SIN PRETENSIONES se necesita, Cangallo 3542.

MATRIMONIO PARA COCINERA Y peón se necesita, Suero 2126, Belgrano.

MUCAMA SE PRECISA, DEFENSA 1519. v31

MUCHACHA niñera SE NECESITA, BAcacay 2882, Flores. v31

MUCHACHA DE 15 A 18 años PARA todo trabajo necesito, Montevideo 686. vla.

MUCHACHA SE NECESITA PARA matrimonio, Pichincha 52, tranvías 1, 2, 3 y 5. vl

MUCHACHA SIRVIENTA PRECISO para todo trabajo, Acevedo 116, ciudad. vla

MUCHACHA DE 14 A 16 años SE NEcesita para todo trabajo, Manuela 3765. vla.

MUCHACHO DE 12 A 14 años QUE SEPA leer, presentado por sus padres, se necesita, Triunvirato 146.

MUCHACHA SE NECESITA PARA FOcos quehaceres de matrimonio solo, C. Calvo 2855, departamento D.

MUCHACHA PARA MATRIMONIO SE precisa, Solís 1717, dep. 2, c., sueldo 20 $.

MUCHACHAS SE PRECISAN DOS, DE 14 y 15 años respectivamente, para matrimonio solo, Ecuador 1419.

MUCHACHA DE 15 años, PARA SIRvienta, preciso, San Juan 2258, de 10 a 11 a. m.

MUCHACHA PARA SERVICIO DE MAtrimonio solo necesito, Estados Unidos 900. vla.

MUCAMA DE COMEDOR SE NECESITA, es inútil se presente sin buenos informes, Callao 1163.

MATRIMONIO PRECISA MUCHACHA joven para todo trabajo, Entre Ríos 826.

MATRIMONIO: SIRVIENTA SE NECESIta, es de pieza al marido, después de las 8, Carlos Calvo 744.

MATRIMONIO: COCINERA Y PEON, para colegio se necesita, con recomendaciones, Córdoba 3150.

MUCHACHA SE NECESITA DE 16 A 17 años para pocos quehaceres, tratar, Tarada 89. vl

MUCHACHA PARA TODO SERVICIO de matrimonio preciso, Guanacahe 5199, V. Urquiza.

MUCAMA NECESITO 60 $, TRATAR Grisolia, farmacia Hospital Clínicas, de 2 a 6.

MUJER FORMAL, SIN PRETENSIONES, se precisa para el campo, cerca de la ciudad; trato de familia; razón Lima 1763.

MUCHACHA DE 13 A 15 años, SE NEcesita para poco servicio; Santa Fe 2334, dep. 5.

MUCHACHA DE 14 años, NECESITA MAtrimonio solo; Humberto I 1155, 2o. piso. v2a

MUCHACHA SE PRECISA PARA CORTA familia, para todos quehaceres; San Luis 3725.

MUCHACHO PRECISO PARA CASA DE familia; Belgrano 3388, de 9 a. m. en adelante.

MUCAMA PARA CORTA FAMILIA, SE necesita, tratar después de las 12, Cuba Cuba 399.

MUCHACHA PARA COCINA Y OTROS quehaceres sin cama, se precisa, Carlos Calvo 1499.

MUCHACHA SE NECESITA PARA SIRvienta de 12 a 15 años, presentada por sus padres, B. Mitre 3105.

MUCHACHA PARA MATRIMONIO, SE necesita, sueldo 16 $, Gral. Urquiza número 1422.

MUCHACHA PARA SERVICIO DE CORta familia, se necesita, 11 de Septiembre 1181.

MUCHACHA SE PRECISA PARA AYUdar en los quehaceres de corta familia, Gorga 245, Floresta. vla

MUCHACHA DE 12 A 14 años PARA servicio de matrimonio solo, necesitase, sin cama, Victoria 3637.

MUCHACHA, DE 10 A 13 años, SE necesita para corta familia, Cavallos 891.

MUCHACHO DE 08 a 10 años SE NEcesita para servicio de afuera, tratar Montevideo 690, de 2 p. m. en adelante.

MUCHACHA DE 14 A 15 años PARA ayudar a los quehaceres de casa, se necesita, 25 de Mayo 674, dep. 6, 3o. piso.

MUCHACHA SE NECESITA PARA MAtrimonio solo, Avda. San Martín 1576, Caballito. vla.

MUCHACHA DECENTE NECESITA PAra atender persona sola, tratar de 2 a 5, Belgrano 3109.

MUCHACHA PARA AYUDAR EN LOS quehaceres se necesita, 24 de Noviembre 406.

MATRIMONIO COCINERA Y MUCAMO Y una muchacha para ayudar en los quehaceres, se necesita, Pueyrredón 972.

MUCAMA SE PRECISA, CON BUENAS recomendaciones, tratar de 8 a 12 m., Arenales 3700.

MUCHACHA PARA EL QUEHACER DE cocina familia, preciso, Martín García 421 dpto. 6. vl

MATRIMONIO ITALIANO O SUIZO, para el campo, el quintero y ella para cocina de peones; tratar Manuela 2552.

MUCHACHA de 15 a 16 años, SE NECEsita para todo servicio, con cama afuera, Perú 516.

MUCHACHA PARA SERVICIO DE DOS señoras se necesita en Villa Devoto, tratar Ayacucho 982.

MUCHACHA PARA MATRIMONIO SOLO necesito, tratar de 10 a. m. en adelante, San Juan 2529.

MUCHACHA DE 12 A 15 años O señora formal, se precisa para niñera, con cama, Corrientes 4277.

MUCAMA PARA ADENTRO Y LAVAR, buen sueldo, Bogotá 3248, plaza Floresta. vla

MUCHACHO SE PRECISA, DE 12 años, para mandados, bien recomendado; B. de Irigoyen 1118.

MUCHACHO DE 14 A 15 años SE necesita con buenas referencias, Tehuelches 1446.

MATRIMONIO PRECISO MUJER PARA todo trabajo, si poco, Federico Lacroze 2061. vl

MATRIMONIO CON DOS NIÑOS NECEsita sirvienta que sepa de cocina, sueldo de 30 $, Defensa 1111, depto. 3., 5o. piso. vlab.

MUCHACHA DE 15 A 18 años PARA matrimonio solo se necesita, Cochabamba 1013 (bajos), de 12 a 6 p. m. vlab.

MUCAMA PARA TRABAJOS GENERAles para matrimonio solo en una estancia, tratar de 8 a 11 a. m., Sarmiento 1534. vl

MUCHACHA DE 14 A 16 años PARA señora sola, se necesita, calle Almirante Brown 2240, "Villa Paulina", Villa Martelli.

MUCHACHA DE 13 A 15 años, RECIEN venida o presentada por sus padres, prefiérese para matrimonio solo, de 7 a 8 a. m., Piedras 1918.

MATRIMONIO SE NECESITA, COCINEra y mucamo, para corta familia, se prefiere francés, tratar Tucumán 1721, de 9 a 12 m.

MUCHACHA DE 12 A 14 años, PARA trabajos de adentro se precisa para corta familia de personas mayores, Charcas 4719.

MUCAMA QUE SEPA ZURCIR, COSER Y planchar, se precisa para pueblo cerca de la capital, sueldo 45, inútil presentarse sin ser competente, Canning 1215.

MUCHACHO DE 12 A 14 años SIN sueldo se necesita, se le vestirá y educará en cambio de servicios domésticos, Aguacucho 328.

MATRIMONIO ITALIANO PRECISASE, quintero, entendiendo jardín, cocinera y otros quehaceres para pueblo cerca de la capital. Inútil presentarse sin ser competentes, Canning 1033.

MATRIMONIO SOLO, SIN HIJOS NECESIta muchacha para manejo y limpieza, de 7 a 1 de la tarde, dos piezas 16 pesos por mes y comida; personalmente, José María Moreno 218, Caballito.

MATRIMONIO NECESITO, EL MARIdo quintero, muy práctico en hortalizas y la mujer para quehaceres generales, sin hijos. Por carta únicamente a F. Doehringer, Av. de Mayo 760, escritorio 14, 4o. piso, citando sueldo que desean, nacionalidad y referencias.

NIÑera DE 15 A 16 años SE NECESITA, recomendada, Cambá 277.

NIÑera se NECESITA DE 14 A 15 años, Rivadavia 5017. vla.

NIÑera SE PRECISA, QUE SEPA COser, Fray Cayetano 917, Flores.

NECESITASE SIRVIENTA PARA TODO trabajo menos cocinar, Rivadavia 3537. vl

NECESITO UNA MUCHACHA PARA poco servicio, Cervantes 1095, Flores. vla.

NECESITASE COCINERO DE PROFEsión, ocurrir Santa Fe 0586, de 1 a 3 p. m.

PEON PARA TODO SERVICIO NECESIto; Belgrano 4082.

PEON DE COCINA PRACTICO, SE PREcisa, Rivadavia 6439. vla

PEON DE COCINA COMPETENTE SE necesita, Triunvirato 4532, fonda.

PROFESORA DE CORTE Y CONFECción necesita chica de 12 a 14 años, para pequeños servicios, Rivadavia 6528. v2a.

PARA DAMA DE compañía Y AMA DE llaves, se necesita señorita o viuda seria, que sepa de costura y quehaceres domésticos, debiendo tener a su cuidado dos criaturas. Inútil presentarse sin recomendaciones, de 1.30 a 3 p. m., Avenida de Mayo 1437, 3er. piso, izquierda.

SE NECESITA SIRVIENTA, TRATAR después de la 1: Rincón 1070.

SIRVIENTA SE PRECISA, RIO DE JAnairo 1502.

SE NECESITA SIRVIENTA QUE ENtienda de cocina sencilla, Charcas 2077.

SIRVIENTA 40 años, PARA CORTA FAmilia se precisa, Talcahuano 82.

SE DA PIEZA A MUJER EN CAMBIO de trabajo, B. Mitre 2980.

SIRVIENTA 40 $(TACUARI 33, PISO 8o. se necesita.

SE PRECISA SIRVIENTA, MONTES de Oca 1782.

SIRVIENTA JOVEN SE NECESITA CON cama, sueldo 30 $, Alvarez 372.

SIRVIENTA PARA CORTA FAMILIA se necesita, Pasco 1317.

SIRVIENTA PARA TODO TRABAJO SE precisa, Santa Fe 3542.

SE NECESITA SIRVIENTA, QUE ENtienda de cocina, Carlos Calvo 4322.

SIRVIENTA SE PRECISA, PARA TODO trabajo, Corrientes 2953.

SE NECESITA SIRVIENTA, PARA TOdo trabajo, que sepa cocinar, Gallo 717.

SIRVIENTA SE NECESITA, LIBERTAD 753.

SIRVIENTA SE NECESITA, SENTILOSA núm. 38.

SE NECESITA UNA SIRVIENTA, VENEzuela 2828. vla.

SIRVIENTA UNA señora SE NECESITA, dirigirse Cangallo 1439.

SIRVIENTA PARA CORTA FAMILIA, 20 pesos sueldo, Tres Esquinas 167, dep. 6.

SIRVIENTA SE NECESITA PARA TODO trabajo, Cosme 979.

SE PRECISA COCINERA PARA FAMILIA inglesa, Freyre 2490, Belgrano.

SIRVIENTA SE PRECISA PARA TODO servicio, Quintino Bocayuva 1059.

SIRVIENTA SE NECESITA, CHILE 1595.

SIRVIENTA RECIEN VENIDA QUE sepa de cocina, Rodrigues Peña 1709.

SIRVIENTA SE PRECISA, SE PREFIERE recien venida, Venezuela 1200.

SIRVIENTA CON CAMA QUE SEPA cocinar se precisa, Estados Unidos 1057.

SIRVIENTA PARA TODO TRABAJO, se precisa, Cangallo 2601.

SE NECESITA SIRVIENTA PARA TOdo servicio, Salta 1042.

SIRVIENTA QUE ENTIENDA DE COCINA se necesita, Charcas 3506.

SE NECESITA MUCHACHO DE 17 años, con recomendación, Gral. Guido 1976. vla.

SIRVIENTA JOVEN PRECISASE PARA corta familia, Rodrigues Peña 666. vla.

SIRVIENTA DE EDAD, PARA POCO trabajo se necesita, Corrientes 2848. vla.

SIRVIENTA PARA TODO, QUE entienda de cocina se necesita, Gral. Paz 1059. vla

SIRVIENTA PARA TODO TRABAJO MEnos cocina se necesita, Libertad 1248. vla.

SE NECESITA SIRVIENTA PARA TODO trabajo, Godoy Cruz 3230, Palermo. vla.

SIRVIENTA PARA CASA DE PENSION, tiene que lavar, se precisa, Chacabuco 892.

SIRVIENTA PARA TODO SERVICIO que entienda de cocina, se necesita en la calle Cevallos 931, 3o. piso.

SE NECESITA COCINERA PARA CORTA familia, que no tenga pretensiones, tratar de 9 a 12, Larrea 1145. vla.

SIRVIENTA JOVEN SE NECESITA PAra servicio de corta familia, Olleros No. 3120, Colegiales. vla.

SE NECESITA SERVIENTA DE 25 A 40 años para servicio de una señora sola, calle España 1615, tratar de 9 a 11.

SE PRECISA MUCAMA CON CAMA BIEN recomendada y para todo servido, Gallo 1540.

SIRVIENTA QUE ENTIENDA DE COCIna, con recomendaciones, se precisa, Venezuela 1231.

SE NECESITA COCINERA Y OTROS quehaceres para el campo, tratar Independencia 1375, de 9 a 12. v2a.

SE NECESITA BUENA COCINERA CON o sin cama, inútil presentarse si no es competente, Salta 147, 2o. piso.

SIRVIENTA MUJER FORMAL PARA todo trabajo menos cocina, se necesita, Belgrano 2404.

SE PRECISA MUCHACHO QUE SEPA de cocina, Venezuela 870, piso 3o. dpto. 2o, para dormir en casa.

SIRVIENTA MUCHACHA O señora viuda sin hijos, necesito, Bdo. de Irigoyen 265 dpto. 14.

SE NECESITA CHICA DE 16 A 18, SE viste y se manda al colegio, para un corto servicio, Gascón 1026.

SIRVIENTA GENERAL, QUE ENTIENdalgo de cocina se necesita, para matrimonio solo, con cama, Méjico 3222.

SE NECESITA MUCHACHO O MUCHAcha de 18 a 14 años, para corta familia; Paraná 962.

SIRVIENTA SE PRECISA QUE ENTIENda de cocina para corta familia, Belgrano 1573, dep. 12.

SIRVIENTA CON CAMA, QUE SEPA cocinar, se necesita, Curapaligüe 156, Flores.

SIRVIENTA SE NECESITA, QUE ENtienda algo de cocina, sueldo 25 $, Las Heras 2032.

SIRVIENTA JOVEN SE NECESITA PAra corta familia, Camacuá 868, Flores.

SIRVIENTA PARA MATRIMONIO, QUE sepa bien de cocina y limpia, Cochabamba 409, 2o. piso.

SE NECESITA MUCHACHA PARA MAtrimonio, que entienda algo de cocina, Corrientes 835.

SIRVIENTA PARA TODO TRABAJO DE 15 a 18 años se necesita, Olavarría 834, Boca.

SIRVIENTA QUE ENTIENDA ALGO DE cocina para tres personas mayores, se necesita, Alvarez 437.

SE NECESITA MUCHACHO DE 11 A 13 años que sea presentado por sus padres, Corrientes 1555.

SIRVIENTA PARA TODO TRABAJO SE necesita, Arenales 2781, de 7 y 1/2 a 10 y 1/2.

SE NECESITA MUCHACHA JOVEN para ayudar en los quehaceres de casa, Freyre 2115 (Belgrano).

SE NECESITA BUENA MUCAMA, CON buenas recomendaciones, para matrimonio solo, Sarandón 1048. vla.

SIRVIENTA JOVEN ITALIANA SE necesita, para corta familia, Rivadavia 9484. v2ab.

SIRVIENTA SEPTA, PARA TODO SERvicio y que sepa cocinar, para corta familia, se necesita, Moldes 2051, Belgrano.

SIRVIENTA FORMAL PARA TODO servicio, que sepa algo de cocina, Santa Fe 3709.

SIRVIENTA PARA TODO TRABAJO menos lavar y planchar, se necesita, Cosme 580, Colegiales. vla.

SIRVIENTA QUE SEPA DE COCINA, SE necesita; ocurrir farmacia Paseo de Julio 1119.

SIRVIENTA PARA LAVAR Y OTRO quehacer, buen sueldo, en restaurant, Corrientes 2100.

SE PRECISA SIRVIENTA, POR MEDIO día, se prefiere persona joven é italiana, Rivadavia 2150.

SE NECESITA MUCHACHO DE 13 A 15 años para ayudante de limpieza, Florida 235.

SIRVIENTA FORMAL QUE SEPA COcinar se necesita, para matrimonio solo, Hidalgo 78, Caballito.

SIRVIENTA QUE ENTIENDA DE COCIna, se precisa, Gral. Hornos 466, que sepa su obligación.

SE NECESITA SIRVIENTA FORMAL para trabajar unas horas de mañana, Gallo 2432. vla

SE NECESITA SIRVIENTA de 25 a 50 años, con cama, sueldo 25 $, Independencia 2402.

SE PRECISA MUCAMA GENERAL, DE buena presencia, con buenos informes, tratar de 8 a 10 m., Alsina 3233.

SE NECESITA MUJER JOVEN SOLA para la cocina, se prefiere italiana, Moldes 2047, Belgrano. v2a.

SE NECESITA COCINERA SENCILLA y para otros quehaceres, para dos personas; Corrientes 3024. v31

SE NECESITA UNA MUCAMA GENERAL, con buena presencia, sueldo 40 $ por mes, San Juan 1315.

SIRVIENTA CON CAMA, QUE SEPA cocinar y otros quehaceres se necesita, Alsina 1289.

SIRVIENTA QUE NO SEA española, PArA todo servicio se necesita, Sarmiento 2535.

SIRVIENTA QUE SEPA ALGO DE COCIna, con cama, se necesita, Ayacucho 838.

SIRVIENTA QUE SEPA LIDER, PARA taller de planchado se necesita, Ballcarce 829, altos.

SE DA PIEZA CHICA EN CAMBIO DE la limpieza de la casa a persona solp. Paraguay 561. vla.

SE NECESITA SIRVIENTA, PARA TOdo servicio menos cocinar, Larrea 1053, de 9 a. m. en adelante.

SIRVIENTA FORMAL, QUE ENTIENda cocina, matrimonio solo, se necesita, Chacabuco 956.

SIRVIENTA PARA TODO TRABAJO de dos personas, sueldo 30 $, se necesita; Piedras 1262, dep. K.

SIRVIENTA PARA MATRIMONIO solo se precisa con informes, sueldo 25 $. Cabildo 1741.

SIRVIENTA JOVEN PARA TODO servicio de corta familia, se precisa, Bmé. Mitre 1190, dpto. 7.

SIRVIENTA NECESITA MATRIMONIO, sueldo 30 $, Bulnes 2597, pasando Las Heras.

SIRVIENTA MUY ASEADA PARA TODO trabajo menos cocina se necesita, que sepa planchar, sueldo 40 $, Chacabuco 423, 2o. piso.

SE NECESITA MUCHACHA DE 13 A 15 años, para ayudar a los quehaceres de casa de familia, con cama; Río Bamba 432.

SE NECESITA SIRVIENTA DE BUENA presencia, de 16 a 17 años, que sepa algo de cocina para matrimonio solo, Arévalo 2175.

SIRVIENTA SE NECESITA PARA MAtrimonio que entienda algo de cocina, casa chiquita, sueldo 20 á 25 pesos, tratar Bulnes 2116

SE PRECISA SIRVIENTA PARA TODO trabajo, sin pretensiones, que entienda de cocina a la italiana, se paga buen sueldo, Provincias Unidas 3776. vla.

SIRVIENTA QUE SEPA DE COCINA sencilla, con buenos informes se necesita para muy corta familia, Billinghurst 523. vla.

SIRVIENTA PARA TODO SERVICIO que sepa algo de cocina, se precisa, buen sueldo, Esmeralda 41, en Hasdo, 20 minutos del Once. v3

SE NECESITA SIRVIENTA QUE ENtienda de cocina, siendo inútil presentarse sin buenas recomendaciones, Pichincha 535.

SIRVIENTA SE NECESITA, PREFERIdo de Alta Italia, para cocina y otros quehaceres de casa, buenas condiciones, Sadi Carnot 482. vla.

SIRVIENTA SE PRECISA VIUDA CON criatura o con marido, trabajo afuera, piensa, y 15 a 20 $, Blanco Encalada 4124, y Donado, Villa Urquiza.

SE PRECISA MUCAMA, COMPETENTE para casa de pensión y una sirvienta para todo trabajo, menos cocina; inútil presentarse si no son competentes; tratar a primera hora, Corrientes 1511.

Señora SOLA, JOVEN, NECESITO PARA los quehaceres en casa de persona sola, sueldo 40 a 50 $, trato de familia; por carta dando detalles a J. Santos; Ituzaingó 911.

UNA CHICA PARA señora SOLA, SE precisa, Lisalde 486.

AMA SE OFRECE PARA CRIAR niño en su casa, Perú 164, 2o. patio.

AMA española, SE OFRECE CON CERtificado, Méjico 1965.

AMA SE OFRECE, CON BUENA Y abundante leche, Gorriti 2019.

AMA ITALIANA, MUCHA LECHE, SE ofrece afuera, Charcas 2364, piezas 12. v3

AMA CON LECHE, DE 3 MESES, SE ofrece para criar en casa del año, Independencia 2349. v2a.

AMA CON CERTIFICADO Y LECHE de 2 meses se ofrece, prefiere tener su niño y ganar menos sueldo, Venezuela 1463

AMA ROBUSTA ITALIANA SE ofrece sueldo 30 $, Lavalle 1688, leche 4 meses.

AMA SE OFRECE CON LECHE DE ocho meses; inútil presentarse si no se casa seria; Córdoba 1121.

AMA SE OFRECE, CON ABUNDANTE leche, sin chico, para criar en su casa, Paraná 484, Piñeiro, Avellaneda.

AMA DE LECHE SE OFRECE PARA criar un chico en su casa, Méjico 1342, piesa 13. v1a.

AMA CON LECHE DE 3 MESES, SE ofrece, para criar en su casa, pasaje Herrera 59, Boca, al Norte.

AMA CON BUENA Y ABUNDANTE LEche de 2 meses, se ofrece; Ascasubi 939. vla

AMA ITALIANA, ROBUSTA CON BASante leche, se ofrece para criar en su casa, Valentín Gómez 3024. v2a.

AMA DE COLOR SE OFRECE PARA case del niño, con certificado médico, Santa Fe 3163. v2a

AMA JOVEN ITALIANA CON LECHE primeriza de 4 meses, se ofrece, Tronador Coghlan. v1

AMA ARGENTENA SE OFRECE PARA criar un niño en casa, con certificado de buena leche de 5 meses, Garzón 1186.

AMA SE OFRECE PARA CRIAR niño de pecho o después en su casa, tratar personalmente, Rioja 1918. v1a.

AMA DE LECHE SE OFRECE DE 4 MEses, tiene certificado la casa de nodrizas para criar en casa del niño, Alvarez 2366. v2

AMA SE OFRECE, CON BUENA LECHE de 2 meses, para criar en su casa, recomendada, sin chico, Dean Fnes 1938. v1

AMA DESEA TOMAR CHICO PARA criar en su casa, leche buena y abundante, con certificados, Chile 366.

AMA DE 21 años SE OFRECE, CON LEche de un mes, abundante, con buen certificado de la Asistencia Pública, Chile 362.

AMA española, ROBUSTA, DE BUENA presencia, con leche de 15 días, abundante, primeriza, se ofrece para criar en casa de la criatura, Valdenegro 2085, Villa Urquiza. v3a

AMA DE LECHE SE OFRECE, CON leche de 4 días, sin chico, para criar en su casa; dirigirse por carta o personalmente a M. M. de Marzal; Balcarce 153, V. Klein, V. Ballester. v3a

BUENA COCINERA SE OFRECE CON un niño de 3 años, para fonda o casa de pensión; Viamonte 1078.

COCINERA Y SIRVIENTE RECIEN venidos se ofrecen, Carlos Calvo 2300. v6

COCINERA JOVEN SE OFRECE, PIEdras 490.

COCINERA ARGENTINA SE OFRECE, con recomendación. Andes 376. vla.

COCINERA O MUCAMA SE OFRECE A corta familia, Belgrano 3231.

COCINERA Y OTROS QUEHACERES, sin cama se ofrece, French 2234.

COCINERA SE OFRECE, CHILE 1563. vla.

COCINERA Y MUCAMA SE OFRECEN con buenas recomendaciones, Tacuarí 491.

COCINERA DE PROFESION, ITALIANA, se ofrece, 60 $ con cama, Cangallo 1384

COCINERA Y MUCAMA, SERIA Y AHEAda, se ofrece, Bmé. Mitre 1534, piesa 5.

COCINERA ARGENTINA SE OFRECE sin pretensiones, Sarandón 1234.

COCINERA SE OFRECE, TRATAR Sta. Magdalena 347, Bcas. al Norte.

COCINERO FORMAL SE OFRECE, para ciudad o campo, repostero, Rioja 496 de clase de ropa, Méjico 424. v3a

COCINERA CON RECOMENDACIONES, se ofrece San Juan 1631. vl

COCINERA JOVEN SE OFRECE, SIN cama ni pretensiones, Piedras 280. vl

COCINERA PRACTICA RECOMENDADA, se ofrece; Piedras 812, piesa 7.

COCINERA SE OFRECE, GENERAL PAZ 2087, Belgrano.

COCINERO SE OFRECE PARA FONDA o almacén, Paseo de Julio 473. vla.

COCINERA Y ALGUNOS QUEHACERES, se ofrece, Vlamonte 1040, piesa 10.

COCINERA Y MUCAMA SE OFRECEN, San José 974.

CHICA DE 12 años SE OFRECE PARA servicio, Las Casas 3743.

COCINERA SE OFRECE CON BUENAS recomendaciones, Las Heras 3165. vla

COCINERO español SE OFRECE PARA fonda o almacén, Acevedo 62. v3a.

COCINERA española SE OFRECE, SABE su obligación, ocurrir Catamarca 449.

COCINERA FORMAL SE OFRECE, SABE su obligación, Estados Unidos 3999.

COCINERA FORMAL SE OFRECE española, Directorio 2762, Flores. v1a.

COCINERA SE OFRECE, SIN CAMA O de suplenta, Castillo 28.

COCINERA FORMAL SE OFRECE, Godoy Cruz 1433.

COCINERA BUENA SE OFRECE CON recomendaciones, Bolívar 553.

COCINERA OFRECESE, CORONEL DIAZ 249. vla.

COCINERA DE PROFESION SE OFRECe, Guatemala 5083 vla

COCINERA CON RECOMENDACION SE ofrece, sin cama, Piedras 1082.

COCINERA ARGENTINA SE OFRECE para corta familia, Guayaquil 326.

COCINERA PARA COCINA SENCILLA de corta familia, se ofrece, Bolívar 1135. vl

COCINERA SENCILLA SE OFRECE con buenas recomendaciones, Charcas 4514. vl

COCINERA SE OFRECE ITALIANA, para negocio o familia, Angaco 249. vla.

COCINERA DE PROFESION SE OFRECe recomendada, Carlos Calvo 369 vla.

COCINERA SE OFRECE PARA CORTA familia, sabe su obligación, Garay 613. vla.

COCINERA BUENA ITALIANA, RECOmendada, se ofrece, Godoy Cruz 1367. vla.

COCINERA SE OFRECE CON BUENAS recomendaciones, calle Méjico 622. vla.

COCINERA BUENA SE OFRECE, CON buena recomendación, Carlos Calvo 581. vl

COCINERA SE OFRECE CON BUENOS informes, Paraguay 1481, piesa 32. vla.

COCINERA FORMAL SE OFRECE CON recomendaciones, sabe su obligación; Perú 843. vl

COCINERO PARA FAMILIA, O señores solos en provincias, se ofrece, Chacabuco 527, piesa 2.

COCINERA SE OFRECE PARA COCINA sencilla y otros quehaceres y mucama; para todo menos cocina, Charcas 3490.

COCINERA Y PARA ALGUN otro quehacer se ofrece para corta familia, Carlos Pellegrini 1037. vl

COCINERA Y OTROS QUEHACERES se ofrece con recomendaciones, sabe su obligación, San Juan 845.

COCINERA PARA COCINA SENCILLA, se ofrece, con buenos informes, para corta familia, Carlos Calvo 1324. vl

COCINERA SE OFRECE, PARA TODO trabajo menos lavar y planchar, para matrimonio solo, Independencia 3076. vl

COCINERA SE OFRECE, SABE BIEN su obligación, con buenas recomendaciones, Coronel Díaz 79. vla

COCINERA FORMAL BIEN RECOMENdada, se ofrece, para dormir afuera; Rodrigues Peña 1344.

COCINERA CON RECOMENDACIONES, se ofrece, Defensa 511, para ciudad o campo.

COCINERA SE OFRECE, PERSONA DEcente, con recomendaciones, para corta familia, Santa Fe 3726.

COCINERA PARA COCINA SENCILLA, se ofrece para corta familia, con buenas recomendaciones, Beruti 1375. vl

COCINERA española, FORMAL, SENCIlla, se ofrece, con o sin cama, Méjico 1511.

COCINERA FORMAL Y MUCAMA, SE ofrecen juntas o separadas, Santa Fe 1432, piesa 4. vl

COCINERO BUENO SE OFRECE PARA casa familia, con buenas recomendaciones de casa particular, Arenales 1699, J. M.

COCINERA vascoespañola, Y MUCAMA, juntas o separadas, con recomendaciones, se ofrecen; B. del Estero 194.

COCINERA SENCILLA O PARA ALGUN otro quehacer o para fonda, sabe lavar y planchar de lino, se ofrece; Derqui 1058.

COCINERA SE OFRECE CON niña DE 13 años, para casa particular, ciudad o campo y otros quehaceres, Piedras 1407.

COCINERO ITALIANO QUE SABE SU oficio se ofrece para casa de negocio, Scalabrini 1046, Almagro. vl

COCINERO GENOVES DE PROFESION, se ofrece con buenas informes, Cangallo 2401, piesa 7. vla

COCINERA ARGENTINA, FORMAL, SE ofrece para campo o ciudad, recomendada, Progreso 1444. vla

COCINERA BUENA, SE OFRECE CON buenos informes o para acompañar niña, y señorita italiana de buena presencia para acompañar señora, Pavón 3243.

COCINERA española DIPLOMADA, SAbe manchar con prillo y ayudar en el trabajo en lo posible, Arenales 1839, departamento 4.

COCINERA FRANCESA SERIA Y ASEAda, cocina variada se ofrece, Charcas 1048, 6. d.

COCINERO ITALIANO SE OFRECE PAra fonda, con recomendaciones, Quesada 3339, Belgrano. v2a.

COCINERA DE PROFESION, CON buenas recomendaciones se ofrece, Paraguay 3376.

COCINERA SE OFRECE española, REComendada, cocina española y argentina Belgrano 1217, de 9 a 12 m. v2a.

COCINERA BUENA SE OFRECE, EN tienda de planchado y cocina, Belgrano 1198, altos.

COCINERA DE PROFESION, SE OFREce, con buenas recomendaciones, Laprida 1129.

COCINERA SENCILLA SE OFRECE con poca de 10 meses, sin pretensiones, Moreno 3353.

COCINERA española, JOVEN, SE OFREce, con retiro o sin él; dirigirse por carta, Av. Montes de Oca 862, R. Amelbert; inútil si no es casa formal. vla.

COCINERA VASCA, PROFESIONAL, en cocina francesa y española, con informes de 2 años, se ofrece, Asevedo 3126, L. M.

COCINERO CHINO, SABIENDO BIEN cocinar varias clases, se ofrece para casa familia, con referencias óptimas, dirigirse a R. F., casilla 656. vla.

COCINERO español RECIEN LLEGADO, solicita para almacén, café o de ayudante en restaurant u hotel, Defensa 743, R. Rosina.

COCINERA JOVEN, MUY COMPETENte, se ofrece con buenas recomendaciones, sabe sabe muy bien su obligación, Valentín Gomez 3557. vl

COCINERO CHINO, MEDIANA EDAD Y un sirviente chino de 21 años, hablando inglés el cocinero y español el sirviente, desean colocación juntos, van a cualquier parte del campo, pastelería y repostería, muy buenas referencias, dirigirse a Tom, calle Colorado 121, Bcas. v1a

FRANCESA FORMAL, SE OFRECE PAra todo trabajo de corta familia, sin cama, Reconquista 595. vla.

HOMBRE FORMAL, ATENTADO, decente, y de buena presencia, italiano, con 7 años en la República, se ofrece como portero, sereno, etc., es de oficio pintor decorador, fletista, especialista en paisajes oligráficos. Trabajaría en su oficio si le dieran tiempo. Posee italiano, español, francés, con nociones superiores de contabilidad, sin pretensiones. Va también afuera, porque es solo. Escribir a Antonio del Piccioni, calle General Frías 142, Lomas de Zamora. v1

JOVEN SE OFRECE PARA TODO MEnos cocina, Ñ'alle 2859, Palermo. vla

JOVEN española RECIEN VENIDA SE ofrece, Agrelo 3857. v2

JOVEN SE OFRECE PARA PORTERO O cuidado, Guanacache 3174, Belgrano.

JOVEN SE OFRECE PARA MUCAMA EN casa particular, dirigirse a Rogelio Pinal, Lorta 1589.

JOVEN español, SE OFRECE, RECIEN venido, para todo trabajo; Defensa 845, piesa 14. vla

JOVEN español DE 23 años BUENAS REferencias, se ofrece para cualquier trabajo, dirigirse por carta a V. Z., Alsina 875. v2

LAVANDERA SE OFRECE POR DIA para casa de familia, Méjico 1736.

LAVANDERA ITALIANA DESEA LAVAR ropa en su domicilio, B. Mitre 3580.

LAVANDERA SE OFRECE PARA LAVAR en su casa; S. de Irigoyen 1059. vla

LAVANDERIA PARA HOTEL SE OFRECE 24 de Noviembre 1556.

LAVANDERA SE OFRECE PRACTICA, Chacabuco 894.

LAVANDERA SE OFRECE A DOMICIlio y otros trabajos, Belgrano 3319. vla.

LAVANDERA PARA 3 O 4 DIAS POR semana, se ofrece; B. de Irigoyen 1354. vla

LAVANDERA Y PLANCHADORA SE ofrece para lavar y planchar, persona práctica, por día o por mes; Córdoba 3297.

LAVANDERA SE OFRECE PARA CASA particular y en su casa, recomendada; Sarmiento 4430. vla

LAVANDERA Y PLANCHADORA SE ofrece para casa de familia, plancha toda clase de ropa, Méjico 424. v3a

LAVANDERA española PARA HOTEL casa de pensión, con certificado, se ofrece, Gurruchaga 148. vla

SERVICIO DOMESTICO OFRECIDO

SIRVIENTA SE OFRECE PARA TODO, entiende algo de cocina, Méjico 1877. vla.

SE OFRECE MUCAMA O niñera, PARA casa seria, Santiago del Estero 232. v2a.

SE OFRECE SIRVIENTA O MUCAMA o niñera, trabajadora, Honduras 4084. vla.

SIRVIENTA PARA CORTA FAMILIA, entiende de cocina, con recomendaciones, Belgrano 963, se ofrece.

SE OFRECE señora FORMAL, PARA acompañar a otra señora, Arenegreen 341 Caballito, Pilar Rendon. vla.

SE OFRECE UNA señora FORMAL para poca familia o para acompañar una señora, General Urquiza 1668. v1

SE OFRECE señora PARA CRIAR UN chico, con mamadera o con comida, en su casa, Laguna 1423. v1

Señora FORMAL SE OFRECE PARA servicio de corta familia, con recomendaciones, Gorriti 3716. vla.

SIRVIENTA SE OFRECE RECIEN VENida, bien recomendada, Aromales número 1647. vla.

SE OFRECE MUCAMA PARA TODO servicio menos cocinar, Rodriguez Peña 821.

SE OFRECE MUCHACHA de 15 años para niñera o cualquier trabajo, Rivadavia 2148. v1

SE OFRECE UNA SIRVIENTA SERIA y de confianza, española, Independencia 680, para matrimonio o persona sola.

SE OFRECE MUJER FORMAL PARA servicio de corta familia o mucama general, Bolivar 721, piezas 41.

SE OFRECE MUCHACHA PARA niñera para corta familia, tiene padres; Venezuela 1234.

SIRVIENTA QUE ENTIENDE BIEN DE cocina y práctica en todo, se ofrece, D. de Irigoyen 1242.

SE OFRECE SIRVIENTA PARA TODO servicio, entiende de cocina, Tacuari 236.

SIRVIENTA O MUCAMA SE OFRECE para todo trabajo, con recomendaciones, Patagones 1625, pieza 8. vla.

SIRVIENTA SE OFRECE PARA TODO trabajo, entiende de cocina, Coronel Diaz 1149. vla.

SIRVIENTA SE OFRECE PARA FAMIlia respetable, sabe coser y bordar, calle Chacabuco 680, altos. v2a.

SIRVIENTA SE OFRECE PARA COCInar sencilla y otras quehaceres, calle San Martin 829, pieza 11. vla.

SE OFRECE UNA JOVEN DE BUENA presencia, para mucama, Humberto 1700. vla.

SIRVIENTA PARA LOS QUEHACERES de casa, se ofrece, Bolivar 1336, pieza 19.

SIRVIENTA FORMAL OFRECESE PARA todo trabajo, con buenas recomendaciones, sabe bien su obligación, Tacuari 421.

SE OFRECE SIRVIENTA RECIEN VEnida, sin pretensiones, Montevideo número 79.

SIRVIENTA FORMAL Y HACENDOSA, se ofrece para todo servicio, Catamarca 509. v1

SIRVIENTA SE OFRECE, PARA MUCAma o todo trabajo, buen trato, Carlos Calvo 1936. v1

SIRVIENTA SE OFRECE, PARA CORTA familia, entiende de cocina, Venezuela 917.

SE OFRECE MUJER FORMAL, CON UN nene, para todo trabajo, Estados Unidos 868.

SIRVIENTA PARA TODO TRABAJO, ENtiende algo de cocina, Estados Unidos 868.

SE OFRECE LAVANDERA Y PLANchadora para lavar y planchar en su casa, Defensa 169, pieza 13. vla.

Señora FORMAL CON niñita, SABE COcinar, recomendada, se ofrece, Venezuela 1468.

SIRVIENTA CATALANA SE OFRECE para todo trabajo, entiende bien de cocina, Méjico 1440.

SIRVIENTA SE OFRECE, PARA TODO trabajo de corta familia, entiende algo de cocina, Chile, 1062. v1

Señora SE OFRECE, PARA LAVAR, VArias horas al dia, Salón 444, Bcas. al Norte.

SE OFRECE MATRIMONIO CON UN chico de 4 meses y buenos informes, Conde 1327, Belgrano. v1

SIRVIENTA JOVEN, española, ENTIENde algo de cocina, se ofrece, Muñoz 1539. v1

SE OFRECE MUCAMA O PARA TODO trabajo menos cocinar, Santa Rosalia 369. v3

Señorita VASCA, RECIEN LLEGADA, SE ofrece para cocinera, muy competente, chiciana 3617. v2

Señorita DE 15 A 16 años, SE OFRECE para matrimonio solo o de corta familia, Cavia 594. v1

SIRVIENTA QUE SEPA COCINAR Y lavar, se ofrece para todo trabajo, Estados Unidos 1455. v1

SE OFRECE MUJER ARGENTINA, PAra cualquier trabajo, sin pretensiones, Camargo 1060.

SE OFRECE SIRVIENTA PARA TODO trabajo menos para cocina, con buenas recomendaciones, Viamonte 1075, p. 30.

SE OFRECE SIRVIENTA PARA TODO trabajo menos cocina en casa particular, Salta 1276, o por carta a C. E.

SIRVIENTA SE OFRECE PARA TODO trabajo, sabe planchar, Independencia 1629.

SIRVIENTA SE OFRECE PARA TODO trabajo de corta familia, Guardia Vieja 3852.

SIRVIENTA SE OFRECE española DE buena presencia, 18 años, Culpina 578, Flores. vl

SE OFRECE SIRVIENTA, ENTIENDE algo de cocina, con recomendaciones; S. Pena 988. vla

SE OFRECE SIRVIENTA PARA TODO trabajo, para la ciudad o campo; Humberto I 2752. vla

SE OFRECE SIRVIENTA FORMAL, española, sin cama, o cocina sencilla; Corrientes 1146.

SIRVIENTA SE OFRECE TODO TRABAjo menos cocina, o mucama, Cerrito 638.

Señora VIUDA CON MUY BUENAS REferencias, desea hacerse cargo de uno o dos niños, Independencia 2316. vla.

SE OFRECE señora PARA HACER LIMpieza o para lavar ropa, Pavón 2342, altos. vla.

SE OFRECE mucama DE COMEDOR O de adentro, sabe su obligación, con buenos informes, Garay 618. vla.

SIRVIENTA SE OFRECE PARA CORTA familia, entiende un poco de cocina, buenos informes, calle del Signo 71. vla.

SIRVIENTA española SE OFRECE PARA todo trabajo sin pretensiones, calle Lima 380, 2o. piso.

SE OFRECE UN MUCHACHO DE 19 años para portero o cualquier trabajo en casa de familia, Sáenz Peña 823.

SE OFRECE MUCAMA CON BUENAS recomendaciones, para pensión o casa particular, Méjico 1640.

Señorita SERIA SE OFRECE PARA DAma de compañía y algún otro quehacer Venezuela 1764. vla.

SE OFRECE MUCAMA PROLIJA, DE adentro, para casa de matrimonio solo, Venezuela 1765. vla.

Señora SE OFRECE PARA CUIDAR niños de despecho en su casa, bien cuidados y limpios, Lerma 340. v2

SE OFRECE AMA DE LECHE ABUNdante de 20 días, lo mismo para fuera que para la ciudad, Cevallos 674.

SE OFRECEN COCINERA Y MUCAMA juntas o separadas, con referencias, Viamonte 1527.

Señora SE OFRECE, ENCARGADA DE departamento, sin sueldo, Piedras 809, Pepita López.

Sra. SE OFRECE PARA GOBERNAR O acompañar sra. de edad o niños, Venezuela 1451. vla.

SIRVIENTA SE OFRECE PARA COCINA sencilla y otros quehaceres, con buenas recomendaciones, Sgo. del Estero 1036

BOLETIN TELEGRAFICO DEL EXTERIOR, DE LAS PROVINCIAS Y TERRITORIOS

VIA COLON

INFORMACIONES COMERCIALES

MERCADO FINANCIERO LONDINENSE

Las operaciones del día

LONDRES, Marzo 30 — En este mercado monetario, tanto la tasa del interés como la del descuento particular, estuvieron notablemente flojas, a pesar de que vencieron cuotas de nuevas emisiones por valor de 2 1|3 millones de libras esterlinas.

En el Stock Exchange, a pesar de la incertidumbre que reina acerca de las principales cuestiones que influyen sobre el mercado, el tono general fué más firme. Sin embargo, al acercarse la clausura, los esfuerzos hechos para sostener a los consolidados británicos fracasaron por efecto de la huelga en el distrito hullero del Yorkshire.

Las acciones de ferrocarriles británicos estuvieron firmes; con excepción de las compañías, cuyas redes pasan por el Yorkshire.

En el mercado ferroviario argentino las acciones del Oeste y del Central Argentino mejoraron. Las de Entre Ríos del Nordeste y de Villa María estuvieron más flojas. Las acciones ferroviarias brasileñas se cotizaron en baja.

En el mercado de títulos extranjeros, los argentinos de 1887 estuvieron firmes; los de 1909 y de 1910 estuvieron algo más elevados. Los brasileños oscilaron en forma irregular y al acercarse la clausura estuvieron flojos, por efecto de la baja del cambio. Los peruanos mejoraron al principio; pero reaccionaron, por efecto de las ventas realizadas en París. Las acciones de empresas gomeras estuvieron firmes. El caucho de plantaciones se vendió a 2 chelines 7 peniques la libra.

Las acciones de la Nelson y de la River Plate Meat estuvieron algo deprimidas al conocerse los detalles de la fusión.

Las acciones Marconi se cotizaron con tendencia de baja. Las acciones industriales argentinas bajaron, especialmente las de la Iron and Steel, preferidas, que bajaron 1|4 por ciento y volvieron a subir a 5 chelines. La flojedad de estas acciones fué debida a las noticias publicadas acerca de la ausencia de dividendo; las preferidas de la Compañía de Tabacos estuvieron firmes; pero las ordinarias siguieron bajando; la de Leach's States preferidas bajaron a 173; las de la Forestal estuvieron flojas.

PRECIOS Y COTIZACIONES

TITULOS Y ACCIONES

LONDRES, Marzo 30—

Títulos Prov. Buenos Aires 64 3|4.
Id argentinos 5 o|o 1909, 99.
F. C. Sud, ordinarias 112.
F. C. O. Oeste, ordinarias 115.
F. C. C. Argentino, ordinarias 104.
Id id deferidas 98.
F. C. B. A. y P. ordinarias 69.
F. C. G. O. Arg. ordinarias 93.
F. C. N. E. Arg. ordinarias 36.
F. C. C. Cód. 1.a preferencia 84 1|2.
Id id 2.a preferencia 74.
Id id ordinarias 44.
F. C. Entre Ríos 1.a preferencia 88.
Id id ordinarias 49.
Id id 2.a preferencia 63.
F. C. Urug. Extensión E. 6 3|4.
F. C. C. Urug. id N. 6 3|4.
F. C. Paraguay, debentures 43 1|2.
Id id ordinarias 5.
Minas Riotinto, ordinarias 71 5|8.
Descuento oficial 3.
Id particular 1 3|4.
Consolidados británicos 75 5|8.
Id a plazos 75 5|8.
Deuda consolidada urug. 69.125.

PARIS, Marzo 30—

Renta francesa 86.30.
Minas Riotinto 1.801.
Descuento oficial 3 1|2.
Id id particular 2 3|4.

BERLIN, Marzo 30—

Consolidados 3 1|2 o|o, 88.75.
Id 3 o|o, 78.40.
Descuento oficial, 4.
Id id particular, 3 1|2.

NUEVA YORK, Marzo 30—

Empréstito argentino 1909, 96.50.

GENOVA, Marzo 30—

Renta italiana de 3 1|2 o|o, 96.12.

AMBERES, Marzo 30—

Cédula argentina, 90.90.

MONTEVIDEO, Marzo 30—

Título serie O, 91.30.
Deuda consolidada, 69.70.

CAMBIOS

PARIS, Marzo 30—

La libra esterlina, francos 25.17.50.

GENOVA, Marzo 30—

La libra esterlina, liras 25.27.
Los 100 francos, liras 100.35.
Los 100 marcos, liras 123.63.

BERLIN, Marzo 30—

La libra esterlina, marcos 20.44.50.

NUEVA YORK, Marzo 30—

La libra esterlina, dollars 4.86.25.
Id id a 90 días, 4.83.75.
Los 4 marcos, cents. 95.125.
Id id a 90 días, cents. 94.50.
El dollar sobre París, frs. 5.17.50.
Id id a 90 días, francos 5.21.875.

SANTIAGO DE CHILE, Marzo 30—

El peso papel 9|13 33 peniques cambio bancario.
El peso papel 9 5|8 peniques cambio comercial.
Oro, 88 1|2.

MADRID, Marzo 30—

Agio del oro, 6.10.

LISBOA, Marzo 30—

Agio del oro 18.

CEREALES

NUEVA YORK, Marzo 30—

Trigo para Mayo, bushel, cts. 100.875.
Id para Julio, id id 96.50.
Id disp. N. 1 Norte, a bordo, 102.75.
Id N. 2, rojo, a bordo, 106.50.
Id N. 2 de elevador, 106.
Id N. 1, duro, 102.50.
Maíz nuevo, de export id 73.75.
Idem idem amarillo, N. 2, id 75.25.
Idem idem N. 2, id 75.50.
Idem argentino, id 74.
Avena N. 2, blanca, 46.50.
Idem Standard, id 45.50.
Idem mezcla, 45.
Sem. lino Duluth, Mayo, cts. 161.375.
Idem para Marzo, id 163.

CHICAGO, Marzo 30

Trigo para Mayo, bus. cents 94.50.
Idem para Julio, id 93.125.
Idem para Septiembre, id 87.50.
Maíz para Mayo, id 68.25.
Idem para Julio, id 68.50.
Idem para Septiembre, id 68.75.
Avena para Mayo, id 39.
Idem para Julio, id 32.75.
Idem para Septiembre, id 33.25.

LONDRES, Marzo 28

Sem. lino, 416 lbs. R. de la P., 46| 3 d.
Idem idem Calcutta, 51| 3 d.

LIVERPOOL, Marzo 30

Trigo para Marzo, 100 lbs. 7| 2 5|8 d.
Idem para Mayo, id 7| 2 3|4.
Idem para Julio, id 7| 2 1|2 d.
Idem australiano, 7| 6 1|2 d.
Idem N. 1, Manitoba N. 7| 4 1|2 d.
Idem N. 2, id 7| 3 1|2 d.
Idem N. 3, id 7| 2 3|4 d.
Idem N. 2, de invierno, 7| 4 d.
Idem Río de la Plata, 7| 3 d.
Maíz para Julio, 4| 3 3|4 d.
Id viejo, R. de la Plata, 5| 1 1|2 d.
Idem nuevo, EE. UU., 6| 7 d.

HAMBURGO, Marzo 30

Trigo Argentino, tons. Ms. 161.
Maíz argentino, id 104.
Lino argentino, lr 242.

PARIS, Marzo 30

Trigo p. Mayo y Jun. bus. frs. 7.22.

BERLIN, Marzo 30

Trigo para Mayo, bushel mrs. 5.40.

BUDAPEST, Marzo 30

Trigo para Abril, bushel krs. 6.51.

OTROS PRODUCTOS

LONDRES, Marzo 30—

Carne cong. oveja, estone, 2| 8 d.
Idem idem vacuna, 2| 11 d.
Idem idem delante, 2| 2 d.
Idem idem chilled, 3| 2 d.
Idem idem idem delante, 2| 6 d.
Entraron, 8.835 cuartos.
Manteca argentina, 104|— a 108|—
Idem fina, Cork, 120|—
Plata en barras, onza, 26 3|4.
Cobre, cont. ton. lbs. est, 64.15|—
Id a 90 días, ton. lbs. set. 65.3| 9 d.
Estaño, cont. id ton lbs. est. 181.7| 6 d.
Id a 90 días, id, lbs. est. 181.7| 6 d.

HAMBURGO, Marzo 30—

Cueros secos B. A. 50 ks. Ms. 120 a 158
Id id salados, saladeros, id, 83 a 95.
Id id id mataderos id, 69 a 85.
Queb. rollizos, 1.030 ks. id, 77 a 79.
Idem extracto, 100 ks. id, 29.

NUEVA YORK, Marzo 30—

Plata en barras, onza, cents, 58.
Cobre, libre id, 14.25.
Estaño, libra, 33.225.
Plomo, 3.85.
Algodón para Marzo, libra, id, 13.28.
Idem para Mayo id id, 12.48.
Idem para Julio id id, 12.12.
Idem para Agosto id id, 11.90.
Idem para Octubre id id, 11.47.
Idem para Diciembre id id, 11.52.

LIVERPOOL, Marzo 30—

Alg. Midling Marzo y Abril, lb. 6.82.
Idem para Mayo y Junio id, 6.71.
Idem para Julio y Agosto id, 6.61.
Idem para Octubre y Nov., 6.24.
Se vendieron 8.300 pacas.

HAVRE, Marzo 30—

Lana merina, R. P. 100 ks. frs. 207.50
Idem para Abril, id, 207.50.
Idem para Junio, 207.50.
Idem para Sep, 204.

ROUBAIX (Tourcoing), Marzo 30—

Lana R. P. peinada, kilo frs. 6.50.
Idem para Abril id, 6.42.50.
Idem para Junio, 6.32.50.
Idem para Septiembre, 6.22.50.

AMBERES, Marzo 30—

Lana arg. peinada, kilo, frs. 6.50.
Idem para Abril id, 6.42.50.
Idem para Junio, 6.35.
Idem para Septiembre, 6.25.

LA CUESTION MEXICANA

COMBATES ALREDEDOR DE TORREON

Informaciones contradictorias

REPROCHES A LIND

DIVERSAS NOTICIAS

WASHINGTON, Marzo 30—Comunican de El Paso que el cónsul de México en esa ciudad anuncia que informaciones directas que recibió de Torreón indican que los rebeldes fueron derrotados en toda la línea en los combates que se libran allí.

Según esas informaciones, los rebeldes cayeron en una emboscada. Los federales los atrajeron a las minas de Toril y las hicieron volar bajo sus pies. Los rebeldes tuvieron así un número crecido de muertos.

Agregan que los rebeldes se retiraron de todos los puntos que ocupaban alrededor de Torreón, incluso Gómez Palacio y Lerdo. Los federales les persiguen y causaron en una columna seiscientos muertos.

Un minero norteamericano refiere que el pueblo de Parral está atestado de rebeldes heridos.

Dos norteamericanos residentes en Chihuahua, dicen que es tan grande el número de las bajas sufridas por los rebeldes, que es imposible que estos triunfen.

WASHINGTON, Marzo 30—Informaciones de origen constitucional recibidas de Ciudad Juárez, indican que en la guarnición de Torreón quedaron solamente cuatro mil hombres. Villa los exhortó a que se rindieran; pero ellos continúan luchando desesperadamente.

Los rebeldes triunfantes rodean los cuarteles generales y otros dos cuarteles, donde los federales hacen un último esfuerzo para contener el avance del enemigo.

Villa telegrafió al general Chao, gobernador de Chihuahua, que los federales no podrán prolongar la lucha contra la enorme superioridad numérica de los rebeldes.

Las noticias que se reciben del teatro de la guerra dan lugar a grandes manifestaciones de regocijo en Ciudad Juárez. De noche la ciudad está iluminada y se organizan bailes en las calles. Carranza estableció su residencia en una hermosa casa que llama palacio provisional del gobierno.

Según las últimas noticias enviadas por Villa, los constitucionales tuvieron novecientos muertos y mil doscientos heridos, y los federales dos mil muertos y tres mil quinientos heridos.

Se anuncia que varios centenares de prisioneros federales juraron lealtad a la causa constitucional.

Los oficiales del ejército regular que se negaron a prestar juramento, fueron ejecutados por orden de Villa. Fueron también ejecutados, en calidad de traidores, los que habían tomado parte en la revolución contra Madero. Es esta la norma de conducta seguida por los constitucionales desde el principio de la revolución.

Entre las heridos figuran los generales constitucionales Tomás Urbina, Trinidad Rodríguez y Máximo García, el teniente coronel Saúl Navarro y el mayor Andana.

De Chihuahua comunican que varios heridos declararon que Villa se encuentra herido, y que se oculta el hecho, porque se teme que su divulgación produzca un desaliento en la tropa.

WASHINGTON, Marzo 30—Las últimas noticias recibidas de Ciudad Juárez anuncian que continúan los combates en Torreón y que los rebeldes son dueños de todas las posiciones importantes.

Se admite en esta capital que los rebeldes se apoderaron de Chipancingo.

MEXICO, Marzo 30—Un telegrama recibido por el gobierno anuncia que Emiliano Zapata murió en Axoxuxotla, ciudad del Estado de Puebla. El general Huerta envió a ese pueblo un emisario para que fotografíe el cadáver.

WASHINGTON, Marzo 30—Anúnciase que Mr. Warren Robbins, segundo secretario de la embajada de los Estados Unidos en París, será nombrado encargado de negocios en México, en reemplazo de Mr. O'Shaughnessy, quien está a punto de retirarse por su delicado estado de salud.

Mr. Warren Robbins se encuentra actualmente en esta capital con licencia. Había desempeñado anteriormente puestos en las legaciones de Lisboa y de Buenos Aires.

WASHINGTON, Marzo 30 — Ha causado gran sensación en los círculos oficiales la comunicación del doctor Lind, quien recomendó al departamento de Estado que insista ante Carranza en que se asegura a reconocer las obligaciones contraídas por Huerta.

El gobierno no confirma la noticia, y en los círculos diplomáticos se dice que el general Huerta debería castigar a Lind, pues éste no tiene misión oficial alguna y puede ser tratado como cualquier otro extranjero.

WASHINGTON, Marzo 30—El departamento de Estado no recibió información oficial alguna sobre los sucesos de Torreón, y tampoco tiene noticias al respecto la embajada de México. La junta constitucional, por su parte, no recibió comunicaciones oficiales desde cuatro días.

LONDRES, Marzo 30—Sir Edward Grey, secretario del Foreign Office, desmintió hoy en la Cámara de los Comunes la aseveración de que el proyecto del presidente Wilson de suprimir la ley que exime a los buques norteamericanos de cabotaje del pago de peaje en el canal de Panamá, fuera el resultado de un acuerdo entre la Gran Bretaña y los Estados Unidos, bajo la condición de que este gobierno preste su apoyo a la política norteamericana en México.

Dijo que la noticia carecía en absoluto de fundamento, y se complacía en tener una oportunidad de declararlo en el Parlamento.

WASHINGTON, Marzo 30—El senador Lewis, en un discurso que pronunció hoy en el Senado, declaró que una intervención en México tendría consecuencias fatales para los Estados Unidos. Cree que en el caso de una intervención, el Japón se apoderaría de las islas Hawai, Rusia ocuparía la península de Alaska, sería imposible terminar el canal de Panamá y las fuerzas militares y navales de la Nación tendrían que luchar simultáneamente en el Norte y en el Sur. Tampoco se podría contar con la amistad de la Gran Bretaña, pues en el caso de producirse la intervención, esa potencia, lo mismo que Alemania y Francia declararían que desean proteger sus intereses en México con sus propias fuerzas.

Finalmente, las Repúblicas sudamericanas, que ya miran con recelos la política de los Estados Unidos, verían con placer la tentativa que haría Colombia para reconquistar el istmo. En el canal de Panamá correría sangre en vez de agua.

INGLATERRA

LA AGITACION EN EL ULSTER

RENUNCIA DEL MINISTRO DE GUERRA

Su reemplazo por Mr. Asquith

EL PRIMER MINISTRO FUERA DE LA CAMARA

HASTA SU REELECCION

ENERGICA DECLARACION DE CHURCHILL

Probable retiro de lord Morley

LONDRES, Marzo 30 — Estuvo concurridísima hoy la sesión de la Cámara de los Comunes, pues todos esperaban con ansiedad el debate sobre la cuestión del Home Rule y los recientes incidentes militares.

Abierta la sesión, el primer ministro, Mr. Asquith, anunció que aceptó la renuncia del ministro de Guerra, coronel Seely, agregando que se hizo cargo de esa cartera.

El anuncio fué acogido con entusiastas aplausos.

Continuando su declaración, Mr. Asquith anunció que el jefe del estado mayor, sir John French, y el ayudante general del ejército, sir John Ewart, persisten en sus renuncias; pero manifestó la esperanza de que los dos jefes continuarían prestando sus servicios al país.

Mr. Asquith tendrá que someterse a una nueva elección por haber asumido una cartera, y se abstendrá de concurrir a la Cámara mientras no haya sido reelegido, pero sin abandonar por eso el cargo de primer ministro ni el de ministro de Guerra.

El coronel Seely, por su parte, dió a entender que los recientes incidentes han planteado problemas que afectan al ejército entero.

Esta declaración fué igualmente acogida con aplausos.

Se cree que las palabras del coronel Seely indican el propósito del gobierno de desalojar de los altos puestos del ejército a los aristócratas y confiar esos puestos a hombres de inclinaciones decididamente democráticas.

LONDRES, Marzo 30—Anúnciase oficialmente que el rey Jorge aprobó el nombramiento de Mr. Asquith para el cargo de ministro de Guerra.

LONDRES, Marzo 30—Mr. Asquith fué objeto de una grandiosa ovación cuando hizo su entrada en la Cámara, y su discurso fué interrumpido con frecuencia por aplausos de parte de los liberales.

El primer ministro dijo que el mariscal French y el general Ewart, después de una larga reflexión, resolvieron mantener sus dimisiones. El gobierno lamenta su retiro, pues aprecia plenamente su habilidad y su devoción a la causa del ejército.

Agregó que el coronel Seely le manifestó que se creía obligado a abandonar la cartera de Guerra.

"En tales circunstancias, dijo luego Mr. Asquith, me creo en el deber de hacerme cargo de esa cartera. Lo hago, porque creo que las dificultades de los momentos actuales me imponen el deber de reemplazar al ministro dimisionario. Consulté a altas autoridades legales, y estas me indicaron que debo renunciar mi mandato en el parlamento. Me retiraré, pues consiguiente de la Cámara hasta que mis electores hayan aprobado mi resolución de aceptar la cartera de Guerra".

En los corrillos de la Cámara se decía que Mr. Asquith resolvió hacerse cargo de la cartera de guerra al saber que se habían dado órdenes relativas al Ulster sin consultarle. Se sabe, por ejemplo, que el coronel Seely y el consejo del ejército dieron órdenes al general Gough sin consultar al primer ministro.

Mr. Asquith se hará elegir en el distrito de Fife Este, y la elección se realizará probablemente el 13 del mes entrante. Será su rival el coronel Sprot, candidato unionista.

El ministro de Hacienda, Mr. Lloyd George, no asistió a la sesión de hoy, por encontrarse indispuesto en su residencia de Walton Heath.

LONDRES, Marzo 30 — El coronel Seely, al explicar su renuncia, dijo que lamentaba hubiera entrado en negociaciones con el mariscal French y el general Ewart. Como éstos dos jefes creyeron necesario dimitir, el ministro de la Guerra debe imitar su ejemplo, porque un ministro no debe negociar con servidores de la corona.

Mr. Bonar Law, leader de la oposición, declaró que creía imposible seguir la discusión del proyecto de Home Rule, durante la ausencia del primer ministro. Mr. Asquith le contestó que estaría presente, si fuera necesario.

Inmediatamente después, se retiró del recinto, y Mr. Mackenna, ministro del Interior, fué declarado leader del partido ministerial, en la Cámara de los Comunes.

El primer lord del Almirantazgo, Mr. Winston Spencer Churchill, declaró que el gobierno tenía el deber sagrado de adoptar todas las medidas necesarias para oponerse a la rebelión del ejército. Los conservadores hicieron erguirse al ejército contra el Parlamento. Es necesario que la oposición acepte las concesiones ofrecidas por el gabinete. En el caso contrario, el gobierno procedería sin tomar en cuenta las amenazas de la oposición, ni sus probables consecuencias.

LONDRES, Marzo 30—En la Cámara de los Lores se cree que lord Morley seguirá el ejemplo del coronel Seely, y se restaura igualmente el gabinete, porque los dos personajes colaboraron en la confección de las órdenes a los oficiales.

Lord Morley, al contestar a una interrogación de lord Curzon, declaró hoy en la Cámara de los Lores, que había convenido con Seely los términos de las órdenes a los oficiales después de un consejo de gabinete. Los demás ministros se habían ya retirado, cuando el ministro de Guerra le mostró dos párrafos de las órdenes, las que diferían de la opinión expresada por los ministros en el consejo. Lord Morley hizo algunas alteraciones puramente de forma, que no afectaron el sentido general del documento.

Al contestar a otras interrogaciones, lord Morley declaró que no se produjeron actos de indisciplina en el ejército. Al contrario, fué ejemplar la disciplina observada por los oficiales y soldados de los cuerpos estacionados en Irlanda.

Finalmente, admitió que el gobierno prometió al general Paget, comandante en jefe de las fuerzas destacadas en Irlanda, el envío de refuerzos militares y navales, y le dió la orden de prestar su apoyo a las autoridades civiles de la isla.

GRAN HUELGA MINERA EN YORKSHIRE

LONDRES, Marzo 30—Comunican de Barnsleyque en una reunión de mineros realizada en esa ciudad, se resolvió proclamar la huelga del gremio.

La huelga afecta a cuarenta mil mineros, y se anuncia que todas las minas de Yorkshire suspenderán el trabajo el miércoles próximo.

Enjuiciamiento de marineros del "Maipo"

LONDRES, Marzo 30 — Comparecieron hoy ante el tribunal de Falmouth cinco marineros del buque transporte chileno "Maipo", acusados de haber cometido saqueos a bordo de ese buque. El juez sobreseyó la causa por tratarse de actos cometidos a bordo de un buque extranjero en aguas igualmente extranjeras.

Crimen a bordo de un vapor

LONDRES, Marzo 30 — Comunican de Liverpool que en el vapor "Desandro", procedente de la América del Sur, un pasajero de nacionalidad portuguesa dió muerte de un tiro de revólver a su esposa.

Construcciones navales griegas

LONDRES, Marzo 30 — Un telegrama de Atenas dirigido al "Daily Telegraph" anuncia que están casi terminadas las negociaciones iniciadas por el gobierno helénico para contratar con los astilleros de Saint Nazaire la construcción de un acorazado de veinte y cinco mil toneladas.

Fallecimiento de Tito Mattei

LONDRES, Marzo 30—Falleció hoy en esta ciudad el conocido compositor y pianista italiano Tito Mattei que se había radicado en Inglaterra desde 1865.

Tito Mattei nació en Campobasso en 1841 y gozaba de gran reputación en los círculos musicales europeos.

Una moción rechazada

LONDRES, Marzo 30—La Cámara de los Comunes rechazó hoy la moción presentada por la oposición de no aprobar el proyecto fiscal de presupuesto presentado por el gobierno.

ESPAÑA

LA SITUACION EN MARRUECOS

Rumores desmentidos

MADRID, Marzo 30—Circuló hoy la noticia de que el gobierno tenía el propósito de llamar a las filas a los licenciados del cupo militar de 110, para enviarlos a Marruecos. Este rumor se publicó en algunos diarios y dió motivo a comentarios variadísimos.

El jefe del gabinete, conversó con los periodistas en la presidencia y les manifestó que el rumor carecía de fundamento. "Sobran fuerzas militares para mantener nuestro protectorado y esperamos que en breve podremos disminuir considerablemente el contingente militar en Marruecos".

Habló también el señor Dato de un telegrama publicado en varios diarios en el que se anuncia que las tropas españolas habían iniciado una serie de operaciones en combinación con los franceses para favorecer el avance de éstas hacia Tazza.

Dijo que esta información es falsa y que preguntó a Melilla, para conocer si de la plaza se había enviado telegrama alguno en aquel sentido. A la pregunta contestó el general Jordana, comunicando que ningún mensaje telegráfico se ha cursado por Melilla, que indique tal noticia.

Desmintió el señor Dato estas informaciones que consideró perjudiciales, porque sirven para que los adversarios políticos las empleen como armas para combatir al gobierno.

ECOS DE UN MOTIN EN MEQUINENZA

Vista de la causa

MADRID, Marzo 30—Telegrafían de Zaragoza que hoy comenzó en la audiencia de aquella ciudad, la vista de la causa seguida contra 21 vecinos de Mequinenza, pueblo de la provincia, acusados de rebelión.

A raíz de los sangrientos sucesos desarrollados en Barcelona en 1909, los vecinos de aquella localidad zaragozana, promovieron desórdenes tumultuosos, los cuales adquirieron caracteres de motín. Algunos de los sediciosos, cortaron el telégrafo, asaltaron algunos edificios e impidieron la corporación a las filas, de los soldados que debían salir para Marruecos.

A la vista de la causa asistió numerosa concurrencia, en la que figuraban muchos obreros. En la sala y en las cercanías de la audiencia, había fuerzas de la guardia civil, encargada de mantener el orden.

Leídas las actuaciones judiciales, se inició el desfile de testigos. Estos fueron numerosos, y, en general, prestaron declaraciones favorables a los 21 procesados.

El fiscal sostuvo en su informe, que se trata de un motín de carácter sedicioso, y que los procesados eran culpables de dicho delito. Pidió para tres de aquéllos la pena de cadena perpétua, y para los restantes ocho años de presidio.

Sostuvo el defensor en su informe, que no se trata de un delito de sedición, por cuanto los vecinos acusados habían formado parte de una manifestación pública de protesta contra la campaña, y este acto, no está penado por las leyes. Dijo que los desmanes fueron cometidos por elementos extraños a la localidad.

La vista de esta causa, se seguida con sumo interés por los vecinos.

NUEVOS SENADORES VITALICIOS

MADRID, Marzo 30—El señor Dato manifestó hoy a los periodistas que se ha aplazado hasta mañana la firma del decreto de nombramiento de los nuevos senadores vitalicios.

A pesar de la declaración del jefe del gabinete, algunos diarios afirman que el decreto fué firmado hoy por el rey.

Dicen que entre los nuevos senadores figuran los siguientes: señor Bergamín, actual ministro de Instrucción Pública; general Echagüe, actual ministro de Guerra; almirante Miranda, actual ministro de Marina; duque de Lerma, señor Núñez Prado, señor Ramos, señor Linares Rivas, conde de [illegible]

Albay, marqués de Villaviciosa, señor Garay, señor Antonio Cavestany, y marqués de la Vega de Inclán.

LAS HUELGAS EN BARCELONA

Coacciones a los trabajadores

BARCELONA, Marzo 30—A consecuencia del "meeting" celebrado por los carpinteros en huelga, se han registrado hoy diversos actos de violencia, llevados a cabo por aquéllos. En dicho "meeting", como se sabe, se resolvió mantener la actitud adoptada al comienzo de la huelga, y adoptar medidas enérgicas cerca de los trabajadores suplentes.

En varios talleres ocurrieron esta mañana incidentes tumultuosos, a causa de que los huelguistas pretendieron impedir que los obreros trabajasen. En la calle de Villamerí, un carretero fué agredido por un grupo de huelguistas.

Estos hicieron varios disparos, y una de las balas hirió al carretero, gravemente.

La policía intervino y detuvo a algunos de los agresores.

Por la tarde, en la calle Concejo de Ciento, treinta huelguistas intentaron asaltar una carpintería. Los trabajadores suplentes y el dueño de la misma, cerraron las puertas y repelieron a los asaltantes, los cuales trataron entonces de incendiar la casa.

La llegada de la fuerza pública, impidió que llevasen a cabo su propósito.

Entre huelguistas y agentes de policía, se libró una colisión, que, por fortuna, no tuvo fatales consecuencias. Varios de aquéllos han sido detenidos y encarcelados.

Cerca de algunas fábricas y talleres, se ha establecido vigilancia especial.

Las autoridades se encuentran preocupadas ante el aspecto que toma el movimiento huelguista.

LAS ACTAS ELECTORALES PROTESTADAS

En el Tribunal Supremo

MADRID, Marzo 30—De acuerdo con lo establecido en la ley electoral, comenzó esta tarde en el Tribunal Supremo la vista de las actas electorales de diputados, protestadas por los candidatos que tomaron parte en la lucha.

Para la impugnación y defensa de cada acta, se concede solamente quince minutos, tiempo durante el cual se ha de exponer cuanto se relacione con las protestas.

Hoy se vieron las formuladas en las elecciones por los distritos siguientes: Cangas de Tineo, Tremp, Igualada, Chinchón, Lérida, Alicante, Torrelaguna y Marchena.

La vista de esta última dió motivo a un incidente que fué comentadísimo. Se hallaba en el uso de la palabra el diputado electo y el candidato derrotado, señor Serrano Carmona, intentó interrumpirle para desautorizar una de las afirmaciones hechas.

El presidente de la sala llamó al orden al señor Serrano Carmona y como este insistiese en su propósito, le amenazó con expulsarle del local.

Ante la actitud del magistrado, el señor Serrano Carmona se retiró sin impugnar el acta.

La mesa del Senado—Su constitución

MADRID, Marzo 30—Hoy firmó el rey el decreto de constitución de la mesa presidencial del Senado.

Figuran como presidente el general Azcárraga y como vicepresidentes el señor Santos Guzmán, el marqués de Portago, el señor Vilches y el señor Rolland.

Los secretarios serán designados en la primera sesión.

Excursionistas italianos — Próxima llegada

MADRID, Marzo 30—El día 20 del mes próximo llegarán a esta capital seiscientos excursionistas italianos de las Cámaras de Comercio e Industria de Italia, con el propósito de visitar varias ciudades españolas.

El gobierno y el ayuntamiento madrileño preparan las fiestas que han de celebrarse en honor de los excursionistas.

Se realizarán varias recepciones oficiales, banquetes, excursiones a Toledo, Granada, Sevilla y otras localidades.

Noticias de Arzila

MADRID, Marzo 30—Dicen de Arzila que terminaron hoy las obras de reparación del puente de Graña, destruído no hace muchos días por los temporales.

Esta mañana los rebeldes de las kabilas cercanas atacaron el aduar de Udaleomar. Los vecinos del mismo, secundados por las tropas españolas rechazaron a los rebeldes a los que causaron cinco bajas.

General fallecido

MADRID, Marzo 30—Falleció hoy en esta capital el general de caballería Marchesi, que hasta hace poco tiempo mandó la escolta real.

Don Alfonso envió a la familia del extinto esta tarde, un sentido pésame.

Publicación de un "modus vivendi"

MADRID, Marzo 30—Por el ministro de Estado y el embajador de Italia en esta capital, se publicó el "modus vivendi" comercial, concertado entre los dos gobiernos.

En breve se someterá a la aprobación de las Cámaras.

Fiesta trágica — Varios heridos

MADRID, Marzo 30—Dicen de Bilbao que hoy durante la romería celebrada en Baracaldo, se produjo un incidente tumultuoso que degeneró en sangrienta lucha, a causa de que varios mozos de Sestao intervinieron en las fiestas.

Los grupos de jóvenes de uno y otro pueblo se agredieron a tiros y cuchilladas.

La colisión terminó por la enérgica intervención de la guardia civil, que dió varias cargas y detuvo a los promotores del sangriento suceso.

Resultaron gravemente heridos los jóvenes Ricardo Ayarza, Martín Arana y Felipe Sáenz.

Entierro del señor Pérez Cabrero

BARCELONA, Marzo 30—Esta tarde se verificó la ceremonia del entierro del señor Pérez Cabrero, la muerte del cual, según comunicué ayer, no fué certificada por algunos médicos, a causa de que no presentaba síntomas de descomposición.

Estos se presentaron hoy y quedó así confirmado el dictamen del médico forense, quien ayer afirmaba que no se trataba de un caso de muerte aparente, no obstante la existencia de temperatura casi normal y la flexibilidad de las articulaciones del cadáver.

ITALIA

PROYECTOS FINANCIEROS

Los propósitos del hon. Rubbini

ROMA, Marzo 30—Se anuncia que los proyectos financieros serán discutidos por la Cámara en la segunda quincena de Mayo.

Se atribuye al ministro del Tesoro, hon. Rubbini, el proyecto de aumentar de dos a cinco el llamado impuesto de los centésimos del terremoto, obteniendo así un ingreso de 27 millones anuales, sin gastos de recaudación.

Se habla también de la reunión del impuesto a las fábricas.

NOTICIAS DE LIBIA

EL COMBATE DE MARANA

BAJAS DEL ENEMIGO

Importante reconocimiento

ROMA, Marzo 30—Telegramas de Bengasi, anuncian que en ese cuartel general se comprobó que el número de los muertos turco-árabes, en el último combate en Marana, alcanzó a 120. El número de los heridos duplica esta cifra.

De Tobruk comunican que la brigada comandada por Maraxxi, efectuó un importante reconocimiento por todos los puestos avanzados en el límite extremo de la zona ya dominada. Unicamente encontró en el camino una caravana escoltada por un fuerte núcleo de beduinos, los cuales después de un corto tiroteo se dispersaron y huyeron hacia el interior, abandonando los víveres y mercaderías que conducían. Un beduino, perteneciente a la escolta, fué hecho prisionero por las tropas italianas.

De las otras regiones anuncian que reina la mayor tranquilidad y que desde hace días no se divisan núcleos de enemigos, lo que indica que seguramente se han dirigido al Sur.

ROMA, Marzo 30—Se anuncia que en la batalla de Nufilia fué muerto el alférez de caballería Francisco Rossi, recientemente ascendido por mérito de guerra.

EN MONTECITORIO

PROXIMA REUNION DEL PARLAMENTO

Las declaraciones ministeriales

ROMA, Marzo 30—En los círculos políticos reina la mayor animación con motivo de las próximas sesiones parlamentarias, en la primera de las cuales el nuevo ministerio Salandra hará su presentación, y el presidente del consejo expondrá el programa del gabinete. La formación del nuevo gobierno y las diversas tendencias dominantes en el parlamento, se prestan a numerosos comentarios, respecto de la constitución numérica de la mayoría que apoyará al gabinete, y de la actitud más o menos intensa de las agrupaciones de oposición.

A pesar de manifestarse en los altos círculos que el bloque giolittiano mantendrá una actitud benevolente hacia los ministros actuales, se sabe que muchos de los diputados que componen ese grupo se abstendrán de asistir a las primeras sesiones, en las cuales serán discutidas las declaraciones ministeriales.

Hoy se aseguraba en Montecitorio que en la votación correspondiente participarán, cuando más, cuatrocientos diputados.

Mañana se reunirán los diputados reformistas, para tratar respecto de la actitud que observarán en la circunstancia apuntada; los demás grupos se reunirán, con el mismo objeto, el jueves por la mañana.

El número de los oradores inscriptos hasta hoy, para tomar parte en el debate, alcanza a 18.

Reina intensa expectativa en la opinión pública, que ha llegado a apasionarse por el próximo debate, descontándose, sin embargo, la aprobación del programa ministerial, por una fuerte mayoría.

LA AGITACION FERROVIARIA

Propósitos obstruccionistas

ROMA, Marzo 30 — Se asegura que el sindicato ferroviario se declararía conforme con obtener treinta y cinco millones de liras al año para el mejoramiento solicitado por el gremio.

También se dice que si después de la huelga contra la militarización del gremio se llevará a cabo esta resistida idea, se emprendería una enérgica campaña de construcción por todos los medios posibles.

Los diarios anuncian que de todas partes se reciben noticias sobre las reuniones que celebran los ferroviarios y que éstos se manifiestan decididos a mantener su actitud amenazadora mientras se recibe la contestación esperada el 15 de Abril, sobre sus exigencias.

Bodas de oro de Luzzatti—Demostraciones de aprecio

ROMA, Marzo 30—Festejadísimos fueron hoy los esposos Luzzatti, con motivo de la celebración de sus bodas de oro. Tanto el hon. Luzzatti, como su esposa, la señora Amelia Luzzatti, recibieron telegramas de toda la península y del extranjero, y su casa se vió invadida por numerosísimos amigos, que los obsequiaron con una enorme profusión de ramos de flores.

El contralmirante Cagni—Su reposición en el mando

ROMA, Marzo 30—Ha causado la mayor satisfacción el nombramiento del contralmirante Cagni, como jefe de la segunda división de la segunda escuadra. Tanto los jefes y oficiales de la armada, como el elemento civil, han tributado al distinguido jefe las más distinguidas felicitaciones.

El almirante Cagni izará su insignia en el crucero acorazado "Pisa".

El impuesto al ganado—Desórdenes en Treviglio

ROMA, Marzo 30—Comunican de Treviglio que con motivo de la aplicación del nuevo impuesto al ganado, los campesinos de esa región, en masa, intentaron asaltar el municipio derribando la puerta principal del edificio. Inmediatamente acudió la fuerza pública trabándose un verdadero combate, a raíz del cual los asaltantes fueron disueltos y arrestados los promotores del desorden.

Demostraciones a un cura

ROMA, Marzo 30—Telegramas de Brescia anuncian que llegó a Gardone Alto el cura párroco Domenico Salvadori que hace dos años fué detenido cerca de Riva, en Trento, por la policía austriaca y acusado de espionaje. Permaneció 18 meses en la cárcel, cumpliendo una condena de dos años que le fué impuesta; pero últimamente el emperador Francisco José lo hizo poner en libertad.

El cura Salvadori fué recibido en su curato con grandes demostraciones de afecto por sus antiguos feligreses.

Accidente de automóvil—Un muerto y tres heridos

ROMA, Marzo 30—Comunican de Lugano que en Montecenori, a consecuencia de haber estallado uno de sus neumáticos se dió vuelta un automóvil que marchaba a toda velocidad. Resultó muerto el arquitecto Paolito Somazzi. De los otros pasajeros que conducía el vehículo quedó gravísimamente herido el doctor Comotti y con heridas menos graves el farmacéutico Lucchi y Leonino Crivelli.

RUSIA

RUSIA, ALEMANIA Y AUSTRIA

Noticia desmentida

SAN PETERSBURGO, Marzo 30—El general Sukhomlinoff, se manifestó indignado por las palabras que le atribuyó el diario "Russkoye

SERVICIO EXCLUSIVO PARA "LA PRENSA" DE SUS CORRESPONSALES

en la cabeza y el pasajero la fractura de una pierna.

Fueron trasladados inmediatamente al hospital. El aparato quedó completamente destruído.

PARIS, Marzo 30 — Anuncian de Reims que el suboficial Marxillese que realizaba un vuelo en biplano en el aeródromo de aquella ciudad, fué víctima de un accidente.

En el momento en que efectuaba su aterrizaje, el biplano que pilotea ba dió un vuelco, el depósito de combustible se rompió y el líquido que contenía se inflamó.

A pesar de la rapidez con que se acudió a prestar auxilio al volador, las llamas le alcanzaron y le produjeron graves quemaduras.

EN LA CAMARA DE DIPUTADOS

CREDITOS PARA MARRUECOS

Interpelación sobre el empréstito chino

VOTO DE CONFIANZA

PARIS, Marzo 30—La Cámara de Diputados celebró sesión esta tarde, presidida por M. Paúl Deschanel.

A pedido del gobierno fué votado por 433 votos contra 70 el crédito suplementario pedido por el gobierno para los gastos de las operaciones militares en Marruecos.

Ese crédito alcanza a 217.682.716 francos.

El diputado M. Lefevre Duprey interpeló en seguida al presidente del consejo M. Doumergue, acerca de las condiciones en que fué preparada la emisión del empréstito chino.

Al fundar su interpelación dijo M. Lefevre Duprey que el presidente del consejo había escrito una carta que fué reproducida en los prospectos de petición, con lo cual parecía que el jefe del gabinete había querido hacer uso de su influencia para elevar el tipo de emisión del empréstito y facilitar la colocación de los títulos.

Contestó a esto M. Doumergue, que ese empréstito había sido puesto en el mercado por un "consortium" de bancos internacionales, entre los cuales se hallan varios establecimientos financieros franceses; que Francia participa de las concesiones otorgadas por China en las negociaciones del empréstito, y que era necesario defenderlas.

Además, la carta a que se refiere M. Lefevre había sido retirada de los prospectos; no se había solicitado la admisión para cotizarlo oficialmente en la Bolsa, y el empréstito no tiene carácter político, sino industrial.

Terminó pidiendo a la Cámara que clausurase los debates con una moción de orden del día lisa y llana, que implicase confianza en el gobierno.

La Cámara satisfizo al presidente del consejo aprobando dicha moción por 340 votos contra 206.

En seguida el ministro de Finanzas M. René Renoult tomó la palabra para pedir a la Cámara que fuese incorporado el proyecto de impuesto complementario a los réditos de las leyes financieras.

El diputado M. Dubois presentó una moción para que fuese sometida esa proposición a la comisión de presupuesto.

M. Doumergue se opuso a ello anunciando que había cuestión de confianza el rechazo de la moción de M. Dubois y por consiguiente del aplazamiento que implicaba.

La Cámara rechazó la moción Dubois y resolvió discutir lo propuesto por M. René Renoult en la sesión que celebrará mañana.

EL HOMICIDIO DE M. CALMETTE

Marcha del sumario

NUEVOS INTERROGATORIOS

PARIS, Marzo 30—Se asegura que la vista del juicio seguido contra madame Caillaux por el homicidio de M. Calmette, se iniciará ante la Corte de Assises del Sena, en el mes de Junio próximo.

El juez de instrucción M. Boucard, interrogó esta tarde a M. Roulleau, portero de la redacción del "Fígaro", quien declaró que entró en el escritorio de M. Calmette inmediatamente después de cometido el drama y observó que la actitud de madame Caillaux era tranquila y altanera.

También fué interrogado el académico M. Paúl Bourget, quien se hallaba con M. Calmette en el instante en que le fué remitida la tarjeta de madame Caillaux.

Manifestó M. Bourget al juez de instrucción que aconsejó al director del "Fígaro" que no recibiera a la esposa del ministro de Finanzas; pero que M. Calmette le había contestado que se veía en la obligación de recibirla, porque se trataba de una mujer.

M. Bourget se despidió inmediatamente y oyó los disparos en el instante en que bajaba la escalera, que conduce a la calle.

PARIS, Marzo 30—El congreso de la Federación Radical y Radical Socialista, de los Bajos Pirineos, se reunió esta tarde, y votó una moción de simpatía, confianza y estimación hacia M. Caillaux, censurando a los adversarios que lo ultrajan.

PARIS, Marzo 30—Comunican de Mamers que fué firmada por 6.259 electores de dicha circunscripción, una petición dirigida a M. Caillaux, diputado por la misma, para que mantenga sus candidatura para las próximas elecciones legislativas.

El senador M. D'Estournelles de Constant, reemplazará al ex ministro de Finanzas en su campaña electoral.

Manifestantes condenados

PARIS, Marzo 30 — El tribunal correccional de esta capital condenó a quince días de prisión a dos manifestantes del grupo de los Camelots du Roy que, con motivo de los recientes acontecimientos sensacionales hicieron demostraciones de protesta contra M. Caillaux e insultaron a los agentes que intervinieron para restablecer el orden.

Candidatura de M. Lépine

PARIS, Marzo 30 — Se anuncia que el ex jefe de policía y actual diputado, M. Lépine, presentará en las próximas elecciones legislativas para la renovación de la Cámara, su candidatura en Vincennes, para reemplazar a M. Delonele, que fué electo senador en las elecciones parciales realizadas ayer.

Interrogación al ministro de Instrucción

PARIS, Marzo 30 — El diputado liberal M. Alexandre Ribot, anuncia que en una de las próximas sesiones de la Cámara de Diputados interrogará al ministro de Instrucción Pública M. René Viviani acerca del hecho de que para la prolongación de la Rue de Rennes, según los proyectos aprobados, habrá que sacrificar varios edificios pertenecientes al Instituto de Francia.

Fallecimiento del explorador Gentil

PARIS, Marzo 30—Comunican de Burdeos que falleció en aquella ciudad el explorador Gentil, que dirigió varias expediciones en Africa y fué comisario general del Congo francés.

Contra los proyectos fiscales

PARIS, Marzo 30— Celebróse en esta capital una asamblea de los presidentes de Cámaras de Comercio, de [illegible]

Votaron una moción de protesta contra los proyectos fiscales del ministro de Finanzas, M. René Renoult.

Monumento a Mistral

PARIS, Marzo 30—Telegrafían de Marsella que se ha iniciado una suscripción para erigir un monumento en aquella ciudad en memoria del poeta provenzal Federico Mistral, fallecido días pasados.

Accidente ferroviario

PARIS, Marzo 30—Comunican de Saint Etienne, que se produjo cerca de aquella ciudad, el descarrilamiento de un tren.

Los daños sufridos por el material rodante y la vía son considerables; pero felizmente no hay que lamentar víctimas.

Se han descubierto indicios de que el descarrilamiento fué provocado por menos criminales, y se sigue una investigación al respecto.

La embajada de Francia en Londres

PARIS, Marzo 30—Circula el rumor, aunque no confirmado, de que muy en breve será designado M. de Jusserand, embajador de Francia en Washington, para reemplazar al M. Paul Cambon, embajador en Londres.

Meningitis cerebro espinal

PARIS, Marzo 30 — Anuncian de Autún que entre los alumnos del seminario de aquella ciudad se produjeron varios casos de meningitis cerebro espinal.

Uno de los enfermos falleció. Como medida de precaución fueron licenciados los alumnos mientras se desinfecta el seminario.

Buque averiado

PARIS, Marzo 30 — Comunican de Lorient que el velero danés "Vundra" que se dirigía de Cardiff a Callao fué sorprendido por una tempestad, sufrió averías de importancia y se vió obligado a buscar refugio en aquél puerto.

Entró al dique de carena en donde se efectuarán las reparaciones necesarias.

PORTUGAL

HUELGA DE TRABAJADORES DEL MAR

GRANDES DESORDENES

Enérgicas medidas de represión

MADRID, Marzo 30 — Telegramas de Oporto, anuncian que se declararon en huelga los trabajadores de los muelles, cometiendo desde el primer momento toda clase de desmanes y "sabotages". Apenas declarada la huelga cortaron las amarras de los chatus, asaltaron los vapores y retiraron las planchas impidiéndoles zarpar.

La comisión de armadores se dirigió al gobernador, pidiéndole garantías para el trabajo. Los huelguistas amenazaron de muerte a los miembros de la comisión.

Inmediatamente se dispuso que los cañoneros de la escuadra vigilaran el puerto y los embarcaderos mientras la policía procede enérgicamente a disolver los grupos de manifestantes que tratan de resistir a las intimaciones de las autoridades.

Patrullas de infantería y caballería recorren los muelles y barrios donde residen los trabajadores huelguistas, procediendo al arresto inmediato de todos los que se nieguen a acatar las órdenes de la autoridad.

En la puerta de la sucursal del Banco de Portugal fué encontrada esta noche una bomba de dinamita.

Huelguistas ferroviarios amnistiados—Pérdidas de la compañía

LISBOA, Marzo 30—Fueron amnistiados los obreros ferroviarios detenidos por causa de la última huelga, en la cual cometieron tantos atentados contra el material de la empresa.

La compañía perdió sumas enormes durante el último trimestre a causa de esa huelga.

Banquete a Alfonso Costa

LISBOA, Marzo 30—Al gran banquete ofrecido anoche en Oporto, en honor del ex presidente del Consejo, doctor Alfonso Costa, asistieron mil trescientos comensales.

Fué una fiesta de carácter político-social, en la cual reinó el mayor entusiasmo.

Regreso del obispo de Oporto

LISBOA, Marzo 30 — Con muchas manifestaciones de bienvenida fué recibido en Oporto el obispo de esa diócesis, monseñor Antonio Barroso, que estuvo desterrado de ella desde la promulgación de la ley de separación.

ALEMANIA

Visita del rey de Sajonia a San Petersburgo

BERLIN, Marzo 30—Confírmase la noticia de que el rey Federico Augusto de Sajonia visitará a mediados de Junio próximo al emperador Nicolás en San Petersburgo, con objeto de agradecer su nombramiento de coronel honorario de un regimiento ruso.

Por la paz universal

BERLIN, Marzo 30—Se reunió hoy en Colonia la sociedad alemana de la paz internacional. El canónigo Zieswein presentó una moción, por la que invitó a los gobiernos de todos los países civilizados a activar los preparativos para la próxima conferencia de La Haya.

GRECIA

Las relaciones diplomáticas con Bulgaria

ATENAS, Marzo 30—Anúnciase oficialmente que han quedado restablecidas las relaciones entre Grecia y Bulgaria, que estaban rotas desde la segunda guerra balkánica.

ALBANIA

Llegada de los hijos de los soberanos

DURAZZO, Marzo 30 — Llegaron hoy en el yate "Misurata", los hijos del príncipe Guillermo, príncipe Carlos y princesa María. La población les hizo una entusiasta ovación.

JAPON

La crisis de gabinete

TOKIO, Marzo 30—El príncipe Tokugawa, presidente de la Cámara de los Pares, comunicó hoy al emperador Yoshihito, que le era imposible organizar el gabinete, y recomendó al soberano que confiara la misión al ex ministro vizconde Kiyomara.

TURQUIA

Turquía y la inauguración del canal de Panamá

CONSTANTINOPLA, Marzo 30 — Este gobierno resolvió hacerse representar por el cañonero "Hamidieh" en la inauguración del canal de Panamá.

BRASIL

Un gran incendio — Inauguración de un cuartel — Banquete diplomático

RIO DE JANEIRO, Marzo 30 — Se incendiaron las casas de Victor Uslander y Oscar Felippe en la calle Primero de Marzo.

Los perjuicios totales representan grandes sumas.

—El presidente Fonseca inauguró el cuartel de la brigada policial.

—Arribó con objeto de tomar carbón el vapor inglés "Faector Hall".

—Falleció el ingeniero Carl Comp[illegible]

Renuncia del presidente del consejo de educación

CORDOBA, Marzo 30—Presentó su renuncia el presidente del consejo de educación, señor Von Gelderen.

—El 1.° de Abril se inaugurarán las clases en la Facultad de Derecho.

Movimiento de tropas

CORDOBA, Marzo 30—Ayer partieron para Villa María, a fin de participar de las maniobras, la brigada de artillería, el regimiento 4.° de artillería y el primer grupo 13 de infantería.

Hoy partirán para igual destino el comando de la 2.ª región, el grupo del 4.° de artillería, el regimiento 15 de infantería y el servicio sanitario.

Enlace

BELL VILLE, Marzo 30—En los primeros días del mes entrante, se realizará el enlace de la señorita Clementina Hernández con el señor Ismael Ortiz Soria.

Serán testigos por parte de la novia, el ingeniero Santiago Hernández y el doctor José A. Ceballos, y por parte del novio, el doctor N. Salas Oroño e Ignacio Ortiz.

Sepelio—El Club Social

SAN FRANCISCO, Marzo 30 — Se inhumaron hoy los restos de la niñita Emma Bolufer, fallecida anoche a causa de un accidente de automóvil.

Se ha comprobado que se trata de un hecho puramente casual, por la forma en que se produjo.

—Próximamente el Club Social se trasladará a su nuevo local.

Programas escolares

VILLA DOLORES, Marzo 30—Llegaron los programas para la escuela normal; pero no se integró el personal docente, lo que puede acarrear dificultades en lo sucesivo.

SALTA

HALLAZGO DE UN CADAVER

SALTA, Marzo 30—Ayer tarde, supo la policía por una denuncia hecha desde la finca que el doctor Domingo Güemes posee cerca de la margen derecha del río Arias, en el camino que conduce a la Isla, que se había hallado el cadáver de una persona desconocida, próximo a la barranca del río.

Se trasladó inmediatamente al lugar del suceso el jefe de policía, señor Santiago Fleming, en compañía del doctor José H. Tedín y un subcomisario, y comprobó la existencia del cadáver sobre unas ramas que sobresalían en el remanso del río.

La identificación no pudo hacerse.

Se trata, al parecer, de un jornalero.

Trasladado el cadáver a esta ciudad, esta mañana, en el cementerio se le practicó la autopsia.

La policía inició el sumario correspondiente.

—Se concedió el título de contador público al señor José M. de Bari.

SAN LUIS

La intendencia de Mercedes—Remates de terrenos

SAN LUIS, Marzo 30—En Mercedes, en virtud de la renuncia del intendente municipal, señor Jerónimo Mendoza, han proclamado la candidatura del doctor Laureano Landaburu, para reemplazar a aquél.

El doctor Landaburu pertenecía, hasta hace poco tiempo, a la fracción del senador Mendoza, pero se separó porque al organizarse el gobierno actual, el senador Mendoza indicó al señor Eulalio Astudillo para ocupar el ministerio que correspondía a su fracción.

Ahora, el doctor Landaburu entra a formar parte del grupo de Rodríguez Saa, que ha quedado sólo en el gobierno después de la separación sucesiva de las fracciones políticas dirigidas por el senador nacional doctor Víctor S. Guiñazú y por el senador señor Heriberto Mendoza, respectivamente.

Ayer se continuó la venta de terrenos en el pueblo Fraga Sud.

Se remataron lotes de 20 por 50 metros, a dos y tres pesos por mensualidad, a un plazo de ochenta meses.

Renuncia—Nombramiento

ESTACION RENCA, Marzo 30 — Presentó la renuncia indeclinable el señor Clemente Ferreyra, de comisario general de policía del departamento, la que le fué aceptada.

Se hizo cargo interinamente del puesto, el comisario señor Quiroga.

El señor Ferreyra era una garantía para las vidas e intereses de los habitantes del departamento.

—Ha sido nombrado secretario de la subcomisión local, del censo, el señor Juan B. Besso.

CORRIENTES

ELECCION DE DIPUTADOS PROVINCIALES

GENERAL PAZ, Marzo 30—En las elecciones de ayer votaron 1.300 ciudadanos en las 12 mesas que tiene el departamento.

Los partidos que se presentaron, fueron la Coalición oficial, la Concentración Liberal, la Unión Cívica Radical y una fracción coligada disidente de la situación, que como anunció, dirige el doctor Mora, y fué representada en la campaña por el doctor Roberto Martí, venido de la capital en virtud de algunas quejas que se formularon en la elección anterior.

Vino a presenciar la elección de ayer el secretario de policía de la capital, señor Eugenio Batalla, quien recorrió la ciudad y los comités, acompañado del comisario del departamento, señor Jerónimo Cabral, durante el acto electoral.

Este se desarrolló en un ambiente tranquilo, si se exceptúa algunos incidentes y choques personales propios del momento político porque pasa la provincia y el país entero, y como consecuencia del esfuerzo hecho por las autoridades para restar elementos a la oposición, cosa que ocurrió en algunos puntos.

SAUCE, Marzo 30—En las elecciones realizadas ayer en forma tranquila triunfó la oposición sobre los partidos coaligados.

GENERAL PAZ, Marzo 30 — Se realizó ayer la elección de nueve diputados a la legislatura de la provincia.

El acto que se desarrolló en la mejor forma, fué presenciado por los representantes de los partidos en lucha, el Radical, la Concentración Liberal y una fracción liberal disidente.

La actitud de las autoridades fué más bien mesurada.

Inundaciones — La escuela número 1 —Ferrocarriles económicos

SAN LUIS, Marzo 30—Las lluvias torrenciales que caen desbordan a los ríos.

Las aguas del Riachuelo inundaron los hornos de ladrillos y las casas vecinas.

Los habitantes abandonaron sus viviendas.

—Se aplaude la resolución del presidente del Consejo Nacional de Educación, que elevó de categoría a la escuela número 1 y ordenó la ampliación del edificio.

—Se asegura que el ministro [illegible]

Las costureras del ejército—Incendio en una carpintería

MONTEVIDEO, Marzo 30 — A fin de conocer exactamente las aspiraciones de las costureras de la junta de administración militar y resolver lo que en justicia corresponda, una delegación de éstas, en representación de sus compañeras de trabajo, celebró hoy una extensa conferencia con el secretario del presidente de la República, a quien explicaron las causas de la incidencia que motivaron la actual agitación del gremio.

—Se declaró un incendio en la carpintería de Juan Croquis, calle Piedad número 779.

Debido al pronto auxilio de los bomberos, pudo extinguirse el fuego antes de que asumiera mayores proporciones.

Los daños se limitan a mil pesos.

SANTIAGO DEL ESTERO

TEMBLOR DE TIERRA

FRIAS, Marzo 30—A las 6.12 p. m. se sintió un fuerte temblor de tierra que causó gran alarma en la población.

Hasta ahora no se tienen noticias de que hayan ocurrido desgracias personales.

LORETO, Marzo 30—Se sintió un gran temblor de tierra a las 5.30, el cual duró 5 segundos.

Por algunos momentos reinó un pánico inmenso entre el vecindario. No hay desgracias que lamentar.

SANTIAGO DEL ESTERO, Marzo 30—Esta tarde a las seis y once minutos, se sintió en esta capital un fuerte temblor de tierra, que duró como ocho segundos.

Se desplomaron los parapetos de algunas casas de construcción antigua y paredes que estaban en malas condiciones.

El temblor se ha sentido muy fuerte en Loreto, Atamisqui y Vinará.

La dirección del temblor parece haber sido de Sudoeste a Nordeste.

Resolución de la Corte de Justicia —Curiosa actitud del consejo de educación.

SANTIAGO DEL ESTERO, Marzo 30—La Corte de Justicia ha considerado de derecho la demanda entablada por el ex juez doctor Ruiz Vargas, por haberse suprimido en la sanción del presupuesto el juzgado a su cargo. Con este motivo, ha ordenado un nuevo traslado.

—El presidente del consejo de educación, con motivo de haber sido demandado el consejo por el pago de una obra de carpintería hecha por orden de aquél y después de estar más de mes y medio en uso y goce tranquilo de la obra, ha ordenado al jefe del depósito de útiles del consejo, que recibió conforme el trabajo, lo entregue al constructor. Este se negó a aceptar estos procedimientos extraoficiales del citado funcionario, por tratarse de un contrato de locación de servicios, tiempo ha concluído por parte de aquél, con el recibo conforme de la obra que le ha sido encomendada.

Sociales

SANTIAGO DEL ESTERO, Marzo 30—El senador Castañeda Vega ofreció un almuerzo en su finca de Antajé a varios de sus amigos de mayor intimidad.

Entre otros, asistieron el gobernador doctor Alvarez, los diputados electos doctor Lugones Viera y señor Salvatierra, los diputados provinciales Gómez, Beltrán, Núñez y Acuña Zabalía, el director de rentas, señor Luis A. Lugones, el intendente municipal de la ciudad de La Banda y el señor Soria.

—Se ha fijado para el 28 del entrante mes, el enlace de la señorita Alicia Mortilotte con el señor Luis A. Lugones.

MENDOZA

CONVENCION DEL PARTIDO POPULAR

Designación de candidatos a legisladores

MENDOZA, Marzo 30—Se realizó esta tarde la convención del partido Popular, a objeto de designar los candidatos a senadores y diputados provinciales.

La votación fué laboriosa, pues se presentaron siete listas de candidatos.

Para diputados por el primer distrito resultaron designados los señores Manuel Molina, doctor Guillermo Cano y Santiago de la Lastra. En este distrito hay un diputado por la minoría.

Por el segundo distrito el señor Benjamín Reta.

Por el tercer distrito los señores Estanislao Salas, Bernardo Ortiz, Roberto Videla Arroyo, Luis Arroyo, Leopoldo Suárez y doctor Mariano P. Lugones. En este distrito hay que elegir tres diputados por la minoría.

Para senadores se designó: por Luján, al señor Manuel Guiñazú; por San Martín, al doctor Joaquín Guevara, y por Junín, al señor Pastor Reta.

Se aplazó la designación de senadores por Rivadavia y Maipú, para las cuales suenan como candidatos el doctor Alberto A. Day y el señor Isaías Chavarría.

Se renovó también la mesa directiva del comité central, resultando presidente el señor Enrique González; vice primero, el señor Pedro Benegas, y vice segundo, el señor Alberto A. Day.

La designación de candidatos hecha hoy por el partido Popular oficialista, ha dado motivo a protestas y disidencias entre los miembros del mismo, pues para el tercer distrito se han hecho figurar algunos que no tienen representación alguna en esa zona.

Estas protestas se exteriorizaban esta noche y se asegura que habrá borratinas en la lista del tercer distrito, que comprende el departamento Godoy Cruz, Luján, Tunuyán, Tupungato, San Carlos y San Rafael.

Las disidencias radicales

MENDOZA, Marzo 30—El diputado nacional doctor Rogelio Araya, miembro del partido Radical, designado para intervenir en las incidencias ocurridas en el comité de esta provincia, ha dado comienzo a su misión.

El miércoles próximo el comité radical celebrará una asamblea, en la que se decidirán posiciones.

Por algunos informes, puede adelantar que se producirán divisiones, no obstante las gestiones que se hacen en el sentido de evitarlo.

Mañana llegará el capitán de navío Diógenes Aguirre, presidente del comité central, y candidato que tiene en la minoría de la elección [illegible] de diputados nacionales [illegible]

Renuncia no aceptada

MENDOZA, Marzo 30 — El gobierno no aceptó la renuncia que presentó el juez federal doctor Pedro T. Lucero, de vocal del consejo de enseñanza de la provincia. El decreto respectivo está concebido en términos muy honrosos para el doctor Lucero.

Grave rumor

MENDOZA, Marzo 30 — Corre el grave rumor, que por lo avanzado de la hora no se ha podido confirmar, de que se ha hecho uso de la libreta de pasajes oficiales de la Cámara de Diputados, durante una de las últimas elecciones.

La policía local—Cosecha de uva

COLONIA ALVEAR, Marzo 30—La policía local ha ocultado tres hechos de sangre, sin que sus autores fueran molestados para nada. Esto es público y notorio.

Con la venida del nuevo comisario Saráchaga, se espera que se pondrán en claro las cosas.

El señor Saráchaga prometió hacer lo posible porque se castigue a los culpables.

—Con poca actividad se ha empezado la cosecha de la uva. El precio que se paga es de 6 a 8 centavos el kilo la para vino y de 9 a 10 la para mesa, con lo que apenas salvan los gastos los viñateros, los que ya sufrieron bastante con el granizo.

TUCUMAN

Crímenes cometidos por agentes policiales—Los viajes del gobernador —El asunto del padre Correa — Lance de honor.

TUCUMAN, Marzo 30 — Continúan en forma alarmante los crímenes cometidos por agentes de policía de la capital.

Van tres homicidios que se consuman en un mes, con el que se perpetró anoche, a las 12.30.

El muerto fué esta vez un particular, herido de un balazo en la nuca, con revólver Colt, por un vigilante.

"La Gaceta" se ocupa del asunto en su editorial.

Jamás la policía de Tucumán ha llegado a mayor desquicio.

—El mismo diario dice que se van desvaneciendo las esperanzas de que un segundo viaje del gobernador sea más provechoso que el primero, y hace notar que el doctor Padilla, en los reportajes publicados en los diarios de Buenos Aires, no dice una palabra del asunto de las aguas corrientes.

—Se mantiene la misma expectativa por conocer la resolución final de la cuestión del padre Correa.

Se prepara un recibimiento hostil a los emisarios que fueron a ésa para gestionar el asunto, si no traen noticias favorables.

—Se hablaba ayer de un lance de honor entre dos personajes radicales, a causa de un suelto insidioso.

—Anoche se realizó en la Bolsa de Comercio una reunión, con objeto de protestar contra el estampillado a las bebidas alcohólicas.

Los desagües en la calle Santiago—Fallecimiento — La reorganización escolar.

TUCUMAN, Marzo 30 — Se espera que el gobernador de la provincia, que se halla en ésa, no regresará sin haber arreglado previamente con la dirección de obras sanitarias el asunto de los desagües en la calle Santiago, que va en vía de no solucionarse.

—Falleció la señora Elvira Frías de Beaufrere, dama vinculada entre las primeras familias de esta sociedd.

—Ha merecido general aplauso de la opinión, la reorganización escolar efectuada últimamente por el consejo de educación.

Las escuelas de toda la provincia comenzaron a funcionar con regularidad y con asistencia de gran número de alumnos.

—Se comentan los numerosos hechos de sangre que vienen repitiéndose de un tiempo a esta parte, en diversos puntos de la provincia.

CORDOBA

LAS ELECCIONES PROVINCIALES

Verificación de urnas

CORDOBA, Marzo 30 — La junta electoral de la provincia, compuesta de los doctores Antenor de la Vega, José María Valdez y Félix J. Molina, procedió esta tarde a efectuar la verificación de las urnas de las elecciones de ayer, para la renovación anual de un tercio de la Cámara de Diputados y la cuarta parte del Senado.

Se confrontaron las 112 urnas de esta capital con las actas y demás documentos respectivos, declarándose la validez completa de los comicios.

Mañana se hará lo mismo con las urnas de los demás distritos y si no hubiese anulación, se iniciará de inmediato el escrutinio. En caso de haberla en algún distrito, la operación quedará postergada en él, conforme a la ley, hasta después de la elección complementaria.

VILLA DOLORES, Marzo 30—La elección de diputados provinciales se realizó ayer tranquilamente, con gran concurrencia de votantes.

Hubo mucha animación en los partidos militantes.

CONFERENCIA POLITICA

CORDOBA, Marzo 30 — El ex candidato a diputado nacional doctor Manuel Peña, se propone dar dentro de algunos días una conferencia explicativa de cómo surgió su candidatura, incidencias por que pasó y porqué fué derrotado.

Esta conferencia es muy esperada en los círculos políticos, por cuanto [illegible]

potenciario francés asistirá a la inauguración de la línea Corrientes-Uruguiana, de los ferrocarriles económicos.

Baile en el Club Social

GENERAL PAZ, Marzo 30—Esta noche, en el Club Social se dará un baile en obsequio de las personas que visitaron en representación de los partidos políticos en lucha, que son los señores doctor Roberto Marti, por la Coalición; doctor Luis G. Zervino, Amado Sosa y el joven Amadey, del partido Radical; los señores Eligio Castillo y Félix Costa, de la Concentración Liberal, y el secretario de policía señor Eugenio Batalla.

Dichos señores regresarán mañana a la capital.

ENTRE RIOS

Lluvia benéfica — Viajero

URDINARRAIN, Marzo 30—Ha beneficiado mucho a los campos, la última lluvia caída.

—Sigue el buen tiempo.

—Se ausentó para Paraná, el señor Arnoldo Frey.

La cosecha de maíz—Cargamentos de madera

URUGUAY, Marzo 30—La cosecha de maíz, beneficiada por las últimas lluvias, será mayor de lo que se esperaba.

—Con cargamento de maderas para esta plaza, llegaron el velero inglés "Lovisa" y el noruego "Ba".

Maniobras militares

PARANA, Marzo 30—Se comenzó la concentración de tropas para las próximas maniobras.

A mediodía llegó un escuadrón del 4 de artillería. Es esperado en el puerto el 11 de infantería.

Mañana saldrá con el material de campaña para Concordia, el 3 de ingenieros.

Robos de haciendas — Desaparición misteriosa

VILLAGUAY, Marzo 30—Se denuncian frecuentes robos de haciendas en la campaña.

—Continúa en el misterio la desaparición del vecino Guillermo Martínez, sin que la policía tome mayor interés por esclarecer este hecho, que empieza a hacerse sospechoso.

PAMPA CENTRAL

UNA RESOLUCION DESVENTAJOSA

Declaraciones de los colonos

GUATRACHE, Marzo 30—El inspector de agricultura da órdenes a los colonos de cuear un timón a los arados triples, con el pretexto de hacer mejor los trabajos.

Los colonos me dicen que no ven ninguna ventaja en esta resolución, sino que, al contrario, retrasará los trabajos.

Otras cosas son las que hay que estudiar para lo sucesivo, que reportarían ventajas, y éstas están de parte de los terratenientes.

Agregan que éstos deberían arrendar 350 hectáreas a cada colono, a un porcentaje equitativo, a sacar del producto de la cosecha, u obligar al agricultor a sembrar 150 hectáreas y dejar bien preparada para el almacenamiento de las aguas, otras 150, sin que ellas sean pisoteadas por los animales para ser sembradas al año siguiente.

Dicen que las otras 50 hectáreas servirían para campo de pastoreo.

CONFERENCIA SOBRE AGRICULTURA

GUATRACHE, Marzo 30—El agrónomo Godoy dió una conferencia a los agricultores sobre la mejor forma de preparar la tierra para la siembra.

Rebatió la teoría que se venía sosteniendo respecto de la profundidad a que se debía roturar la tierra en zonas como las de la Pampa, y estableció que el arado no debía penetrar más de diez centímetros, como lo había demostrado la práctica.

Se ocupó de la necesidad de leyes agrarias, así como que era necesario de que se rebajaran los fletes ferroviarios para el trasporte de los granos, pues que una parte apreciable del producto de la cosecha se lo llevaban los ferrocarriles.

Luego habló sobre la semilla que era más conveniente para sembrar y adujo razonamientos atendibles.

La conferencia causó el mejor efecto y se lamenta que el gobierno no se preocupe mayormente de lo que respecta a la semilla, leyes agrarias y fletes ferroviarios.

Distribución de semilla—Colonos en la miseria—Arreglo de un camino

VILLA ALBA, Marzo 30—Ha causado muy buena impresión el anuncio de que el gobierno nacional entregará a cada agricultor un 70 por ciento de semilla de trigo y un 30 por ciento de avena, según las necesidades de cada uno.

Con tal motivo, se nota ahora más animación. La mayoría de los colonos están terminando la roturación de la tierra y solo esperan la semilla para empezar la siembra.

—La mayor parte de los agricultores de la colonia Narciso Levin se hallan en la más completa miseria. La administración de esa colonia debía ayudar a esas familias, a fin de sacarlas de la situación precaria porque atraviesan.

—Se está arreglando el camino entre este pueblo y la estación Bernasconi. Una vez terminados los trabajos, la vialidad entre ambos puntos quedará en inmejorable estado.

MISIONES

Hallazgo de otro cadáver humano—Ganado vacuno

POSADAS, Marzo 30—En Campichuelo (Paraguay), a cinco leguas de ésta, se encontró en la ribera el cadáver de un hombre, que por su estado de descomposición, no fué posible identificarlo.

Las autoridades fluviales siguen averiguando sobre el esclarecimiento de diversos cadáveres encontrados en la costa argentina.

El hallado en este puerto, de que dimos noticias el sábado, parece que fué asesinado a bordo de un buque de cabotaje.

—Procedente del Paraguay, cruzaron en "ferryboat", con destino a esa 38 vagones con ganado vacuno en pie.

—Se abrió al público una biblioteca costeada por este vecindario.

Arroyos desbordados—Maestros impagos

ITACARU-ARE, Marzo 30— Las lluvias torrenciales caídas, desbordaron los arroyos Itacaruaré, e interceptan el tránsito de vehículos.

La correspondencia de Itacaruaré a San Javier, pierde la combinación del correo.

—El tren a Apóstoles sufrió un retraso de ocho días, y éstos se repite muchas semanas en el año.

El comercio y el vecindario de los departamentos, hicieron peticiones a los altos poderes, para que se construyan puentes y una línea telegráfica, la que una vez instalada, subsanará muchas dificultades, y salvará los compromisos del comercio.

—Los maestros de escuela del departamento, no perciben sus haberes de Enero y Febrero, y termina el trimestre, sin recibir sus sueldos.

Lluvias y crecientes — Censo fluvial—Otras noticias

POSADAS, Marzo 31 — Ha llovido nuevamente durante tres días en esta [illegible]

...ró el tráfico de los trenes por inconsistencia de las vías entre las estaciones Posadas y Vuelta Ombú.

En Apóstoles y San José, se desbordaron los arroyos Pindapoy, Chimiray y Garupá.

—Se ha constituído una comisión para el censo fluvial de esta zona, compuesta por los señores Lorenzo Sacoone, Rafael Garmendia y D. Bacigalupi.

—La policía persigue a una gavilla de rateros, que opera por los suburbios de esta ciudad.

—Sigue funcionando en el local de la receptoría el jurado de reclamaciones por errores en la clasificación de las patentes nacionales.

—En la escuela número 6, comenzó el funcionamiento de las clases nocturnas para analfabetos.

—De regreso de esa, tomó posesión del cargo el gobernador cornel López.

CHACO

Inspección de juzgados—La refundición de las escuelas locales

LAS PALMAS, Marzo 30—Ha producido buena impresión entre los propietarios y vecinos independientes, la actitud del inspector de justicia, doctor López Gomara, por su procedimiento imparcial en su reciente visita de inspección al juzgado local.

—Las medidas tomadas por el Consejo Nacional de Educación, al refundir las dos escuelas locales en una es comentada en sentido contrario.

Comisión del censo

GENERAL VEDIA, Marzo 30—Se constituyó la comisión del censo, la cual eligió presidente al señor Pastor Bosga.

RIO NEGRO

EL GOBERNADOR ELORDI

Varios proyectos

BARILOCHE, Marzo 30—Anoche llegó el gobernador del Neuquén, señor Eduardo Elordi.

En seguida de conocerse su llegada, se reunió un importante número de vecinos y pasaron a saludarlo.

Estos fueron efectuosamente recibidos por el gobernador, quien conversó con ellos durante una hora, interesándose por conocer la evolución local, sus principales necesidades y las mejoras de los servicios públicos.

Manifestó que su viajé responde al propósito de darse exacta cuenta del estado de los caminos, para instalar en seguida un servicio oficial de automóviles para el trasporte de correspondencia y de pasajeros entre Neuquén y Bariloche, y estudiar los inconvenientes que puedan presentarse a objeto de precaverlos, evitando dentro de lo posible, las interrupciones que puedan sobrevenir en el servicio.

Agregó que tanto él como el director de territorios, tienen especial interés en facilitar los medios rápidos de comunicación y de trasporte para esta floreciente comarca.

Interrogado sobre la próxima construcción de puentes, decretada recientemente, sobre los arroyos Quirriguao y Pichileufú, manifestó que nada podía asegurar, pero cree que quedará postergada, debido a la reciente sanción ministerial acerca de las economías.

Se le hizo conocer la conveniencia que hay de que expusiera al gobierno que nada sirve instalar la línea de automóviles sin antes arreglar los caminos malos entre los que figuran algunos arenales pesados, zanjones y los puentes indicados.

Resulta en el caso presente una economía mal aplicada, porque los materiales para las reparaciones de los coches, ocasionarán más gastos que el costo de las obras a realizarse, en las cuales cooperarán gustosamente los vecinos.

Esos puentes se pueden construir económicamente, empleando materiales locales.

El gobernador prometió hacer cuanto pueda en el sentido indicado, y manifestó que en último caso se establecería el servicio hasta Pilcaniyen, enviando la correspondencia y los pasajeros a caballo hasta Bariloche, mientras no se realicen las obras indispensables.

Resulta sensible que la primera y única vez que el gobierno acuerda 50.000 pesos para obras públicas en esta región, se posterga su realización.

Corresponde a los gobernadores de Río Negro y Neuquén, compenetrarse de estas necesidades y hacer las gestiones necesarias a fin de que se practiquen.

NEUQUEN

El inspector nacional de escuelas

LAS LAJAS, Marzo 30—Después de haber prestado servicios diez años consecutivos en este territorio, se retiró a esa capital el inspector nacional de escuelas, señor Juan Gregorio Lucero.

Este manifestó que su alejamiento de esta zona obedecía a la necesidad de atender su quebrantada salud.

Su actuación en este territorio, como en algunos otros, ha sido notoriamente benéfica, pues por su iniciativa se han creado numerosas escuelas, convirtiéndose los parajes dominados por los indígenas en núcleos de población civilizada.

El territorio pierde en el señor Lucero a un elemento que ha contribuído mucho para su argentinización y progreso.

El magisterio unánime de Neuquén le prepara una elocuente manifestación de aprecio.

ACTUALIDAD

La ley de contabilidad en las licitaciones militares

La dirección general de arsenales ha llamado a licitación para la provisión de doscientos carros destinados al trasporte de equipajes, según modelo, que deberán ser entregados en el plazo "de setenta y cinco días" de recibida la orden, posterior a la aceptación de la propuesta.

Los vehículos son destinados a las maniobras, y la provisión que se busca con tanta urgencia pone en evidencia que el ejército, aun hoy carece de parque completo.

Siendo irregular el hecho en la organización militar, no es, empero, bajo ese aspecto que hemos de estudiar la licitación a que se ha llamado, sino en cuanto a la observancia real de la ley de contabilidad.

Los doscientos carros licitados, por más económicamente que se afore la unidad, importarán más de cien mil pesos, y la inversión de suma tan crecida ha debido ajustarse a los preceptos de la ley de contabilidad.

Los preceptos de la ley no se han observado, y el plazo que se fija para la provisión de los vehículos, las condiciones que éstos deben reunir en su construcción, el material especial que se exige, y demás condiciones del pliego de licitación que obra en nuestro poder, no deja presumir que los propósitos de la licitación serán logrados.

La ley de contabilidad exige que toda licitación sea anunciada con treinta días de anticipación, y el anuncio de aquélla no aparece inserto en la colección del "Boletín Oficial" omisión que invalida el acto.

Ni el pliego de condiciones, ni los avisos intermitentes que al respecto conocemos, indican la fecha del decreto que autoriza el gasto, punto fundamental en toda licitación; desde que ello garantiza ser una resolución gubernativa, y no facultativa de una repartición, cuya órbita de atribuciones no puede ir hasta sustituir las formalidades [illegible]

...diciones establece: "La dirección general de arsenales se reserva el derecho de aceptar la propuesta que crea más conveniente, como asimismo de rechazarlas todas".

Esta base destruye el concepto de la licitación, que al sujetarse al pliego, obliga tanto al licitante como al licitado, en razón de la fe pública que compromete. La licitación o el remate, como establece la ley de contabilidad, es una forma de contrato público que se desconoce en la base referida.

La dirección de arsenales no tiene facultades para comprometer a la Nación en contratos públicos, ni por razones militares puede tampoco hacerlo, desde que la ley de contabilidad prevé el caso en el inciso 2.°, artículo 33.

El estudio del pliego de licitación, unido al modelo de los carros que se licitan, nos permiten asevenar que en el plazo de setenta y cinco días que se da para la entrega de los vehículos, no hay en el país fábrica que sea capaz de comprometerse a construirlos.

Se trata de vehículos con ejes de tubos especiales, monopolio de una casa, circunstancia que excluye poderlos adquirir en el comercio; con rodados, en cuyas masas deben llevar platos de bronce, de una resistencia de 1.800 kilos por centímetro cuadrado; bujes de bronce, colocados a presión y asegurados con tornillos-remaches, calibrados en forma especial; y de no mediar estos requisitos que dificultan la construcción, partiendo de que todas las fábricas superaran esas dificultades, que todos los factores de fabricación, en cuanto al personal, por omisiones de horarios de trabajo, de descanso dominical, pudieran ser salvados, cada vehículo tendría que construirse en dos horas con cuarenta y ocho minutos!

El propósito de la licitación que debe tener lugar hoy no se realizará, con menoscabo de la fe pública que el acto compromete, y bajo esta faz, el hecho es grave, porque acusa deficiencias administrativas que no han debido producirse, y que obligan al gobierno a volver por normas que han sido desconocidas y que comprometen su concepto ante los prestigios del país.

El magisterio y el Consejo

La reciente asamblea del magisterio se ha mostrado un tanto vacilante respecto al procedimiento que le correspondía adoptar para hacer sensibles sus anhelos en pro del buen gobierno de la enseñanza primaria.

Pero aunque haya podido parecer desorientada en ese detalle formal, su juicio resultó categórico y sus palabras excluyeron toda ambigüedad al apreciar las tendencias que priman en el Consejo y las resoluciones con que, desde su iniciación, viene trastornando el orden escolar del país.

Anticipándose al capítulo de agravios que los maestros van a formular contra la corporación de que forma parte, el presidente del Consejo ha intentado ayer su propia defensa y la de sus colegas, procesando a sus predecesores, atribuyendo móviles menguados a la crítica y proclamando en favor del actual Consejo el monopolio de la moralidad administrativa.

No nos corresponde constituirnos parte en la querella que el doctor Arata instaura públicamente a los miembros del anterior Consejo, que han de reconocerse, lo suponemos, obligados a contestar las graves y contundentes inculpaciones de que son objeto.

Tampoco hemos de recoger, porque no puede alcanzarnos, la alusión a "intereses de personas que habían hecho del largo abuso su mejor título y que, desalojados o amenazados, llevan a la prensa sus despechos". Los fundamentos de nuestra oposición a los frecuentes desaciertos del Consejo y la dignidad con que han sido expuestos, sin contar, por cierto, la tradición invariablemente honorable de este diario, nos obligan a poner de lado cualquiera insinuación malévolente.

Es un pobre sistema de justificación ese que se concreta a desprestigiar intenciones, dejando en pie los cargos concretos y precisos. Desgraciadamente para su causa, el presidente del Consejo muestra una inconsulta predilección por esa táctica inhábil. Así, por ejemplo, clasifica a los maestros en dos categorías: los honestos y los que carecen de honestidad. En el primer grupo figuran los que acompañan al Consejo; en el otro, los que le niegan su adhesión. Y como el respetable cuerpo se ha quedado sólo con sus errores, como el magisterio en masa encuentra que su gestión al frente de la enseñanza pública es funesta para el progreso de la cultura nacional, el gremio todo resulta moralmente descalificado.

La gratuita injuria a los educadores argentinos tiene una explicación: cuenta el Consejo, lo dicé su presidente, con el "apoyo decidido" del gobierno; y da a entender que "apoyo decidido" vale tanto como impunidad. ¡Habrá que verlo!

EN LA DIRECCION DE AGRICULTURA

LA INVESTIGACION

Una medida imprescindible

Con la misma reserva de los primeros días, continúa su tarea investigadora la comisión especial que designó el Poder Ejecutivo, para comprobar el grado de verdad de las denuncias formuladas contra la dirección y administración de las estaciones experimentales y viveros. Sabemos que algunos funcionarios del Ministerio de Agricultura han sido llamados a declarar ante dicha comisión y que los miembros de ésta concurrieron ayer al despacho del titular de aquella cartera; pero el estado de la investigación aún no es posible conocerlo, si bien es cierto que apenas puede darse por iniciado ese trabajo, tal es el cúmulo de asuntos irregulares que habrá que estudiar.

El Poder Ejecutivo, como es sabido, al ordenar esa investigación decretó la suspensión del jefe de la sección de estaciones experimentales y aunque los fundamentos de aquella disposición no son conocidos, lógico es suponer que al ordenarse la suspensión, fué porque se pensó en facilitar con esta medida, la acción de la comisión investigadora.

Al proceder con ese criterio el Ejecutivo estuvo en lo justo, más aún si se tiene en cuenta que el sólo decreto de investigación ya implica la existencia de un principio de prueba sobre irregularidades producidas o la convicción moral al menos, de la existencia de tales anormalidades, en el espíritu de los funcionarios firmantes del decreto.

Por otra parte, la suspensión del jefe de una oficina intervenida es una medida previa, casi elemental en derecho administrativo, pues esa es la única forma de permitir que los investigadores hagan libre uso del archivo de la repartición y que los empleados de ésta, de cualquiera categoría que ellos sean, puedan declarar amplia y libremente sin la presión moral que les puede sugerir la autoridad de un jefe o superior comprometido o acusado.

Fundados en estas consideraciones, es que, al mismo tiempo que conceptuamos lógica aquella medida, nos extrañamos que ella no haya sido generalizada a los otros funcionarios que formaron la comisión administradora de estaciones experimentales y al director de agricultura, quien toleró el desorden administrativo que este diario ha apuntado en forma palmaria y firme en sus resoluciones que hemos publicado textualmente como ejemplo de violaciones manifiestas de la ley de con[illegible]

...podrían ser las sutiles argumentaciones a que recurriría el Ejecutivo para sostener que es equitativa, justa y lógica la suspensión de uno solo de los miembros de una comisión acusada, sin que previamente se haya delineado bien claramente el grado de responsabilidad de cada uno de ellos. Estando en igualdad de condiciones para la responsabilidad cada miembro de la comisión, la suspensión de uno sólo favorece a los otros para la investigación. Lo que corresponde es la suspensión de todos, en sus funciones directivas y administrativas.

Conviene advertir también que todos esos miembros, sin excepción, tienen personal a sus órdenes que deberá contribuir con sus exposiciones a la tarea investigadora. Es tan importante este antecedente, que en nuestra edición de ayer, tuvimos oportunidad de mostrar, cómo uno de dichos miembros, con carácter casi oficial, se dirigía a un jefe de estaciones experimentales para solicitarle datos relativos a la investigación y asegurarle, puede decirse, cuál iba a ser el resultado final de la intervención ordenada.

Si no hubiera tenido otros fundamentos, la sola publicación de aquel documento que hicimos ayer, hubiera podido bastar al ministerio para decretar la suspensión de todos los funcionarios que aparecen comprometidos en estos asuntos.

Más infundada aún, resulta la permanencia efectiva en su puesto del director de agricultura, mientras una comisión especial investiga sus propios procedimientos y más todavía cuando, como en este caso, han sido publicadas resoluciones firmadas por él en contravención a la ley de contabilidad, sin que haya habido, porque era imposible, la más indirecta rectificación oficial.

Y no se dirá que la investigación únicamente alcanza a las estaciones experimentales y no a la dirección de agricultura; esta interpretación casuística no cabe, pues las irregularidades de aquella sección fueron consentidas por la superioridad inmediata y ésta, en otros casos, por sí, como hemos demostrado, incurrió en nuevas anormalidades.

Unicamente podría sostenerse que la intervención está localizada en una oficina de la dirección de agricultura, si esta superioridad hubiera ordenado, por su propia autoridad, aquella medida y si las denuncias tampoco hubieran alcanzado a rozar la responsabilidad de aquella dirección. Pero ni uno ni otro caso, existen ahora; la investigación la ordenó el Ejecutivo por hechos cometidos en la jurisdicción de la dirección de agricultura.

Estas observaciones debe tenerlas muy en cuenta el Poder Ejecutivo, si, como creemos, está decidido a dotar a la comisión investigadora de los poderes y libertad de acción necesarios para llegar a conclusiones definitivas e indiscutibles.

SOBRE UNA PRESENTACION

Con motivo del pedido que el ingeniero Mario Estrada formuló ante el Ministro de Agricultura y cuyo texto publicamos ayer, el ingeniero José M. Huergo nos dirigió una carta en la cual manifiesta que es inexacto que él haya solicitado la separación del señor Estrada, pues esto lo hicieron únicamente los tres miembros de la comisión directiva de las estaciones experimentales.

En su carta dice también el ingeniero Huergo, que a pesar de aquel antecedente, él solicitó ayer del ministro que le encuentra de hacerse cargo interinamente de las estaciones experimentales y que dicho funcionario accedió.

Por nuestra parte, sabemos que en vista de estas incidencias el Ministro de Agricultura dispuso ayer que se hiciera cargo, con carácter provisional, de la dirección de las estaciones experimentales y bajo inventario, el ingeniero Julio Bolla, quien será puesto en posesión de la oficina por uno de los miembros de la comisión investigadora.

GASTOS NACIONALES

ECONOMIAS EN EL PRESUPUESTO

Planillas de rebajas

El Ministerio de Hacienda dió a conocer ayer las planillas de rebajas formuladas en el último acuerdo de ministros que se harán efectivas en el presupuesto de gastos nacionales.

Hace varios días, al anunciar lo resuelto en dicho acuerdo de gabinete, publicamos las cifras totales correspondientes a las rebajas que se introducen en cada departamento.

Publicamos a continuación la forma cómo se distribuyen esas economías en los respectivos anexos del presupuesto.

Ministerio del Interior—Ministerio, $ 484.000; departamento nacional del trabajo, 328.580; id id de higiene, 1.113.280; id policía, 326.400; gobernaciones; de Misiones, 5.040; Río Negro, 21.280; Santa Cruz, 3.360; de Tierra del Fuego, 3.655; misiones religiosas, 6.916; gastos de las gobernaciones, 453.000; rebaja total, 2.744.160 pesos.

Relaciones Exteriores y Culto — Ministerio, $ 53.800; otras partidas, 34.090.90 y 45.454.54; rebaja total, pesos 133.345.44.

Hacienda — Ministerio, $ 7.300; tesorería general de la Nación, 3.500; administración general de impuestos internos, 24.200; casa de moneda, 3.500; dirección del puerto de Buenos Aires, 426.120; servicio y conservación del puerto de La Plata, 116.920; contribución, patentes y sellos, 4.800; aduanas y resguardos, 113.180; deuda pública, uso del crédito y diversos, 1.090.000; rebaja total, 1.788.420.

Justicia e Instrucción Pública—Ministerio, 38.600; justicia ordinaria de la capital, 3.400; cárceles y establecimientos de corrección, 125.660; gastos diversos, 166.400; cárceles y establecimientos de corrección, 4.700; instrucción superior, 35.980; id secundaria, 88.590; escuelas normales, 107.840; consejo nacional de educación, 2.250.000; institutos de enseñanza especial, pesos 467.349.08; establecimientos diversos, 73.296; gastos diversos, 85.181.81; becas, 33.600; rebaja total, 3.493.076.89.

Guerra — Ministerio, 84.004 pesos; regiones militares, 26.936; ejército, 630.297.60; escuela superior de guerra, 18.043; justicia militar, 1.992; arsenales, 156.000; intendencia de guerra, 566.815.92; rebaja total, 1.483.089.52.

Marina — Cuerpo general de la armada, $ 880.000; dirección general de prefecturas, 80.000; personal contratado a oro, 15.000; gastos generales, 245.000; rebaja total, 1.220.000.

Agricultura—Ministerio, 1.171.608.80 pesos; dirección general de agricultura, 513.279.40; id id de enseñanza agrícola, 291.500; meteorológica, 18.000; comercio e industrias, 37.400; rebaja total, 2.032.081.20.

Obras Públicas—Dirección general de ferrocarriles, $ 81.000; id id de obras hidráulicas, 120.000; rebaja total, pesos 201.000.

También se fijan las siguientes rebajas: adquisiciones militares, pesos 1.000.000; trabajos públicos, pesos 11.436.091.47; subsidios y beneficencia, 1.156.835.

En total las economías ascienden a las cifras de 26.668.088.62 pesos moneda nacional.

Entre las economías que se introducen en el anexo del Interior, se encuentra la partida destinada al cumplimiento de la ley electoral, que suma 300.000 pesos al año; eventual y personal extraordinario del ministerio, 25.000 pesos anuales; gastos de fiestas y premios, 60.000; cumplimiento de la ley de orden social, 18.000; un abogado asesor del departamento nacional de higiene, 2.400 pesos, y numerosos médicos. Se suprimen también, en esta última repartición una partida de 52.000 pesos para traslación del instituto bacteriológico y gastos de paludismo por valor de 500.000 pesos.

En la institución policial se suprimen muchos de los gastos superfluos, por un total de 326.400 pesos.

Las rebajas correspondientes al anexo de Relaciones Exteriores se han [illegible]

...una mesa. Se sirvió champaña y se pronunciaron brindis por la prosperidad de Alemania y la Argentina.

Terminada la visita al Congreso, el príncipe y sus acompañantes se dirigieron al teatro Colón, donde momentos antes habían llegado la princesa Irene y su dama de compañía, señorita von Plackner, acompañadas por el ayudante argentino comandante Sartori. La princesa y sus acompañantes fueron recibidos en el "hall" por el Intendente Municipal y por el ministro argentino en Alemania, doctor Luis B. Molina y su esposa Mercedes Anchorena.

A las 4 y 45 llegaba el príncipe, quien fué recibido por el doctor Anchorena en la escalinata del teatro. Momentos después los príncipes entraron en la sala del teatro.

La grandiosidad de nuestro coliseo municipal causó verdadera sorpresa a los príncipes, quienes solicitaban continuamente detalles, tanto al doctor Anchorena como al administrador del teatro, señor Rodríguez.

Como la sala estaba cubierta de telas para preservar del polvo los cortinados y butacas, el doctor Anchorena había hecho preparar cuatro palcos y varias filas de plateas a fin de que los príncipes apreciaran en parte su mobiliaje. Les llamó mucho la atención la amplitud del escenario. También elogiaron el sistema de telones de seguridad, pues se había hecho funcionar el existente en el escenario del teatro y que fué manejado por el personal de bomberos de guardia.

Los príncipes observaron en todos sus detalles las dependencias del teatro, el cual, manifiestan, es uno de los primeros de las grandes ciudades del mundo. El gran "foyer" atrajo su atención, por el exquisito gusto de su decoración y la riqueza del mueblaje.

Por último, los príncipes fueron invitados a pasar a una de las salas donde se habían preparado pequeñas mesas para el té, adornadas con pequeños ramos de flores.

En esos momentos, mientras se servían champaña, helados y te, los príncipes manifestaron la sorpresa agradable que les había causado nuestro teatro y agradecieron al doctor Anchorena la invitación que les había hecho para conocer nuestro primer coliseo.

Antes de retirarse los príncipes, el doctor Anchorena obsequió con preciosos ramos a la princesa Irene, a la señorita von Plackner y a la señora Mercedes Anchorena de Molina.

El público que se había reunido frente al Colón, aplaudió largamente a los príncipes al retirarse éstos del teatro.

Momentos después llegaban los distinguidos huéspedes al Plaza Hotel donde fueron obsequiados con un te por la señora Elizabeth de Straud y su hija Carlota. Luego se dirigieron a bordo del "Cap Trafalgar".

—

En su residencia particular se realizó anoche el banquete que el doctor de la Plaza ofrecía en honor de los príncipes de Prusia. Fué una fiesta de alta significación social y la primera de carácter oficial aceptada por los distinguidos huéspedes, desde su llegada a nuestra capital. El palacio del doctor de la Plaza había sido iluminado con exquisito gusto en su exterior, así como los jardines, cuyos canteros estaban circundados por lamparillas eléctricas de diversos tonos.

Momentos antes de la hora fijada para el banquete se hallaban reunidos los comensales en el "hall" de acceso a los salones, con objeto de esperar la llegada de los príncipes.

A las 7.45 llegaron los distinguidos huéspedes, quienes fueron muy aplaudidos, no sólo por los asistentes a la comida, sino por el numeroso público situado frente a la mansión del doctor de la Plaza.

Luego los comensales pasaron al comedor, ocupando los sitios de honor el príncipe de Prusia, a la izquierda de la mesa, y el doctor de la Plaza, en el lado derecho. Los demás concurrentes ocuparon los puestos designados con anterioridad y que publicamos en nuestro número anterior.

La princesa Irene lucía un elegante traje de raso blanco con tul del mismo color, rosa de terciopelo bunsó en la bata, soberbia corona de brillantes y collar de perlas.

La princesa tomó asiento a la derecha del doctor de la Plaza, quien tenía a su izquierda a la señora María Rosa Murature de Murature, de terciopelo negro y tul de ilusión de igual color, collar de perlas, diadema de brillantes.

Frente al doctor de la Plaza estaba el príncipe Enrique, quien tenía a su derecha a la señora Dolores Torino de Ortiz, de raso "liberty" negro con adornos de gasa, collar de perlas, "aigrette" negro y a su izquierda a la baronesa Eleonor von dem Bussche, de brocato amarillo y ricos encajes, diadema de brillantes.

Ocuparon los otros sitios de la mesa las señoras:

Elina Crisol de Cullen, de "liberty" blanco adornado con perlas y tul negro, ave de paraíso negro en el peinado con adorno de canutillo de igual color; Delia Giraldo de Moyano, de terciopelo, color naranja, bata y túnicas de encaje a la aguja, collar de perlas, vincha y placa de brillantes; Rosa del Campo de Botet, de raso y encaje negro con bordados de azabache, ave de paraíso negro en el peinado; Teresa Urquiza de Sáenz Valiente, de "liberty" negro con bordados de colores en la falda, cubiertos por una corta falda, túnica de gasa negra, bata de gasa blanca con "strass" y pluma blanca en el peinado con moño de terciopelo color rubí, abanico de plumas blancas; señorita von Plackner, dama de compañía de la princesa, de raso celeste con tul, ramo de rosas en la bata, corona de diamantes; María Esther Recodo de Calderón, de "liberty" verde Imperio, con manto de "chantilly" negro, finos bordados de canutillo del mismo color en el escote, collar de perlas, hilo de brillantes en el peinado y "aigrette" blanco, y los señores ministro de Alemania, del Poder Ejecutivo, intendente municipal, internuncio apostólico, monseñor Locatelli, ministro argentino en Alemania, presidente del Senado, general García, vicealmirante Atilio Barilari, ayudante del príncipe, coronel von Tyszka; introductor de ministros, procurador general de la Nación, coronel Martínez Urquiza y coronel Fliess.

La mesa estaba preciosamente adornada. El mantel, con aplicaciones de encaje, estaba tendido sobre un viso de seda color oro y adornado con guías de begonia distribuídas con todo arte. Había tres centros de mesa con hermosos grupos de orquídeas y helechos.

La comida trascurrió en medio de amables conversaciones y amenizada por la orquesta de Furlotti, la cual ejecutó selectas piezas de música.

A los postres, el doctor de la Plaza improvisó pocas palabras de saludo al príncipe e hizo votos por el Emperador y la prosperidad de Alemania. Le contestó el príncipe Enrique en breves términos, agradeciendo la fiesta que se ofrecía a él y su esposa, de la cual, dijo, llevarían grato recuerdo. Terminó brindando por el engrandecimiento de nuestro país y por la felicidad del doctor de la Plaza. En esos momentos la orquesta ejecutó los himnos alemán y argentino, que fueron aplaudidos por los comensales.

Después de la comida los concurrentes se dirigieron a los jardines, donde en animados grupos se prolongó la reunión hasta cerca de las 11 de la noche.

Al retirarse los príncipes fueron entusiastamente aplaudidos por el público estacionado frente a la residencia del doctor de la Plaza.

—

El príncipe Enrique de Prusia y su esposa, acompañados de la señorita von Plackner y teniente de navío von Tyszka, se ausentarán hoy para Chile, donde permanecerán dos días.

Partirán de la estación del ferrocarril al Pacífico a las 9 de la mañana y ocuparán hasta Mendoza el coche [illegible]

LOS PRINCIPES DE PRUSIA

VISITA A LAS ESCUELAS ALEMANAS

AUDIENCIA PRESIDENCIAL

EN EL CONGRESO Y TEATRO COLON

EL BANQUETE OFICIAL

Día de plena actividad resultó el de ayer para los príncipes de Prusia, quienes desde la mañana se dedicaron a conocer nuestra capital y efectuar visitas de carácter oficial.

A las 9 de la mañana, los príncipes, acompañados por el ministro de Alemania, se dirigieron en automóvil a visitar las escuelas alemanas instaladas en nuestra capital. Fueron recibidos en los establecimientos por su personal docente, que los acompañó durante la visita a las dependencias de las escuelas. En todas ellas, los niños, que se hallaban formados en los patios de recreo, cantaron en alemán himnos en honor de los príncipes y que fueron muy aplaudidos por éstos, así como el himno alemán, que fué coreado por todos.

Después de visitar las escuelas, los príncipes se dirigieron al hospital Alemán, situado en la calle Pueyrredón, donde, acompañados por el director y demás personal, visitaron todos los pabellones de enfermos y salas-consultorios.

A las 11 de la mañana regresaban los príncipes al "Cap Trafalgar", donde almorzaron en compañía del ministro alemán y su esposa.

Momentos después de las 2.30 llegaba al vapor el introductor de ministros, con objeto de acompañar al príncipe Enrique hasta la casa de gobierno, donde el distinguido huésped sería recibido en audiencia por el Vicepresidente de la República. A las 2.45 el príncipe y el doctor Barilari partían de la dársena en el coche de la presidencia.

En la terraza de la casa de gobierno, sobre la calle Rivadavia, esperaban al príncipe el jefe de la casa militar y demás oficiales de la misma. Al llegar el distinguido huésped, el coronel Martínez Urquiza lo saludó y lo acompañó hasta el salón de recepciones de la presidencia, donde se encontraban el doctor de la Plaza y el Ministro de Relaciones Exteriores.

La entrevista con el doctor de la Plaza duró quince minutos y durante ella, se conversó en inglés. El príncipe manifestó al Vicepresidente la impresión agradable que le ha causado nuestra capital, que considera a la altura de las principales de Europa. Agradeció también la gentileza de nuestro gobierno hacia los marinos de la escuadra alemana que estuvo últimamente en nuestro país. Momentos después regresó a bordo con objeto de recibir la visita del doctor de la Plaza.

El Vicepresidente llegó al vapor a las 4 de la tarde, acompañado por el Ministro de Relaciones Exteriores y el introductor de ministros.

El príncipe recibió al doctor de la Plaza y sus acompañantes en el puente de acceso al barco y luego los invitó a pasar al salón de invierno, donde se habían preparado varias mesas para el te.

La visita del doctor de la Plaza duró diez minutos y durante este tiempo el príncipe renovó sus expresiones de agradecimiento por la demostración que se le había hecho por parte del gobierno y pueblo argentinos, a su llegada a nuestro país.

El doctor de la Plaza encargó al príncipe agradeciera al emperador el envío de la poderosa escuadra que nos visitó hace dos semanas, compuesta por tres grandes buques de guerra y cuyo jefe, el almirante von Rebeur, trajo su saludo especial para el gobierno argentino.

A las 4 y 15 el ministro de Alemania fué en busca del príncipe con objeto de acompañarle en su visita al Congreso y al teatro Colón. También se hallaba a las órdenes del príncipe el ayudante argentino coronel Fliess.

Momentos después llegaban al Congreso donde fueron recibidos por el presidente del Senado y por el senador Malbrán, diputados Zeballos, Saguier y del Barco, y secretarios de ambas Cámaras.

El ministro de Alemania hizo las presentaciones de estilo y luego se inició la visita a las diversas dependencias del palacio legislativo.

El príncipe estuvo cinco minutos en el recinto de la Cámara de Diputados, donde en esos momentos se practicaba el escrutinio de la última elección. Con toda atención el distinguido huésped observó la forma en que se efectuaba el cómputo de votos y dijo que le recordaba, en parte, los escrutinios que se hacen en ciertos estados alemanes.

Después el príncipe pasó a la biblioteca del Congreso, donde quedó sorprendido por su importancia y dijo que era superior a la que posee el parlamento imperial de Berlín.

Fué luego al Senado, donde se [illegible]

...los distinguidos huéspedes el gobierno argentino.

Concurrirán a la estación con objeto de despedir a los príncipes, el Ministro de Relaciones Exteriores, ministro de Alemania, el intendente municipal, el jefe de la casa militar de la presidencia y el introductor de ministros.

Los príncipes estarán de regreso el sábado o domingo próximo y luego permanecerán un día en la estancia "La Germania", en la estación Alberti.

—

El doctor de la Plaza ha obsequiado al príncipe Enrique y a su esposa con un álbum a cada uno, que contiene los mapas de la República Argentina y planos de la capital federal, con interesantes detalles relacionados con el comercio, vialidad, ganadería, industria, etc., de nuestro país.

Están forrados con cuero de Rusia y llevan en las tapas los nombres de los príncipes.

MOVIMIENTO POLITICO

Unión Cívica

Circuló ayer y anteayer con marcada insistencia, el rumor de que los diputados nacionales de la Unión Cívica renunciarían sus bancas. La versión tuvo su origen en el descontento que entre muchos partidarios han producido las últimas declaraciones del presidente del comité de la capital y en las apreciaciones que se han hecho públicas sobre la actuación de los diputados cívicos, atribuídas a los dirigentes de la Unión Cívica.

Los diputados cívicos han declarado que nada hay resuelto, respecto de la actitud que asumirán. No obstante se asegura, que esa actitud se ha de definir en una reunión que se realizará hoy o mañana, y a la que asistirán además de esos legisladores, otras personas de actuación sobresaliente dentro del mismo partido, que tampoco están conformes con las declaraciones y

servación y reparo continuo de caminos, se libre comisión a los alcaldes de barrio o algunas otras personas de celo, probidad y conducta, precisándoles a ello como carga del pueblo, a fin de que continuamente lo celen dén parte de cualquier novedad, y proporcionen la más pronta composición, sin perdonar diligencia, adquiriendo en todo caso intervención del señor Síndico Procurador, como quien representa a el pueblo."

Por otra parte, conviene observar que los principios que informan la legislación rural del país, están inspirados en el propósito de que cuando se abre una vía o se construye un camino, se crea una obligación de hecho y de derecho para los colindantes de la vía abierta, en el sentido de propender al cuidado y conservación de la misma.

La comisión quedo muy bien, como se ve, basada en antecedentes nacionales y en la legislación rural, haber iniciado una eficaz gestión ante las comunas, provincias o vecindarios, para que cada localidad cuide su camino. Nada de eso ha hecho la comisión.

En lo referente al personal de la comisión, insistimos en las afirmaciones que formulamos anteriormente. No se respeta la regla del ascenso, ni de las mejores aptitudes para la promoción de dos empleados. Como se recordará, informamos que el Poder Ejecutivo, hace menos de un mes, rechazó un proyecto de nombramientos remitido por la comisión, por considerarlo injusto. El actual secretario de la comisión pasó del puesto de pagador de cuadrillas a desempeñar sus actuales funciones, lo cual motivó la renuncia del oficial mayor de la comisión. Como se recordará, LA PRENSA citó oportunamente este hecho, al ocuparse de la forma como se hacían los nombramientos.

El Vicepresidente en ejercicio del Poder Ejecutivo, a raíz de nuestra última publicación, encomendó al Ministro de Obras Públicas la tarea de investigar la labor que realiza la comisión, y solicitó el presupuesto de la misma, y la memoria de la institución, documentos que actualmente estudia el doctor de la Plaza.

El presupuesto remitido por la comisión, es el publicado en el "Boletín Oficial" del 13 de Mayo de 1912; en él no están incluídos los sueldos de los sobrestantes en campaña, ni los que pasan a prestar servicios en a comisión, que se cargan a cada obra, como trabajo hecho, ni el "chauffeur" del automóvil del presidente de la misma, ni otros gastos menores.

Como se recordará, en nuestra última publicación dijimos que existen oficinas en la comisión con empleados que no figuran en el presupuesto de gastos de la misma, y cuyos sueldos se imputan a la construcción de caminos del interior. Hace cuatro días han sido nombrados dos de esos empleados directamente por el presidente de la comisión, quién, como se sabe, puede hacer nombramientos de sobrestantes, y otros empleos menores.

Es de desear que el Poder Ejecutivo, conforme lo ha manifestado el Ministro de Obras Públicas, realice una propia investigación al respecto, como también estudie las dificultades que suscita el cumplimiento del decreto creador de la comisión, y si se han logrado los beneficios previstos por el gobierno nacional al crearla. Es una obra patriótica, que debe ser realizada para bien de los intereses de las campañas argentinas.

BANCO DE LA NACION ARGENTINA

Memoria y balance de 1913

LA PARALIZACION DE LAS OPERACIONES

CONSIDERACIONES GENERALES

El Directorio del Banco de la Nación Argentina acaba de publicar el balance y memoria general de las operaciones de esa institución correspondientes al ejercicio del año 1913.

Manifiesta el directorio de la institución, en el documento de referencia, que circunstancias ya conocidas, y que puede decirse agravadas por la situación de los mercados europeos, a los que nuestro país se encuentra estrechamente vinculado, han pesado sobre nuestra plaza durante el año trascurrido, en forma que sin revestir los caracteres de una honda crisis, han traído una verdadera perturbación en los negocios. Las quiebras se han sucedido y como en los últimos años la especulación en tierras llegó a su período más álgido, ha sido muy difícil sustraerse a esta tendencia que halagaba con rápidas y elevadas ganancias.

La paralización en esta clase de operaciones, agrega, ha complicado la situación de nuestra plaza que necesita aún terminar con una parte importante de negocios, cuya liquidación no puede obtenerse con la rapidez que sería de desear. A este fin, la dirección procede con cautela, sin precipitaciones, tratando de evitar el desequilibrio que resultaría de liquidaciones violentas que harían gravitar sobre un solo año, con alteraciones sensibles en los valores, los errores y las impaciencias que han venido acumulándose de tiempo atrás.

País joven y rico, donde la ganancia fácil y rápida atrae y perturba, es explicable que se haya considerado como normal en muchos casos, alcanzar la fortuna, que es obra del trabajo y la perseverancia, para ser sólida, con evoluciones peligrosas a base de créditos y confiando en valorizaciones sucesivas que la propia gravitación de las cosas las lleva al fin a su nivel.

Las facilidades acordadas por los importadores de tejidos y mercería para las ventas a plazo, que llegaban hasta conceder once y doce meses para el pago de las mercaderías, propendieron al establecimiento de pequeños comercios, sin capitales, fundados sólo en el crédito, que con las primeras dificultades han caído.

Esta situación, dice la memoria, no sólo era perjudicial para las casas mayoristas, por la inmovilización de capitales, y la inseguridad de sus créditos, sino que ha contribuído a fomentar prácticas malsanas que han originado serios inconvenientes al mercado. El Banco de la Nación, penetrado de ello, ha aconsejado el abandono de ese sistema, volviendo a los documentos de venta con el plazo máximo de seis meses. El gremio de importadores de tejidos se reunió con ese objeto y apoyado por los Bancos y por la Cámara Sindical de la Bolsa, convino en la reforma, que será benéfica según expresa la memoria.

Otro asunto que interesa al comercio y a los Bancos, es el que se refiere a las operaciones con garantía prendaria, tan usuales y comunes en todas las plazas comerciales y que entre nosotros se hacen cada día con menos frecuencia, debido a que el código de comercio no ha previsto los inconvenientes y trabas que resultan de la aplicación obligada de las disposiciones del código civil sobre la fecha cierta de los documentos privados.

Los negocios de cambios han tenido durante el año un movimiento de importancia, cotizándose en general a precios bajos.

En los meses de Enero y Febrero se notó firmeza en los tipos y el movimiento fué importante; la exportación sostenía fuertes embarques semanales, dando margen a que se iniciaran importaciones de oro por sumas considerables; pero muy pronto se llegó a exagerar estos embarques, hechos sin previa cobertura, que dieron lugar a un descenso en el cambio durante el mes de Marzo.

El Banco ayudó con sus elementos a cubrir parte de estas remesas y evitó que la baja del cambio se acentuara en momentos en que estábamos en plena producción.

En la memoria correspondiente a 1912 el directorio señaló la conveniencia que habría para los bancos como para el comercio, de introducir algunas reformas a la ley de quiebras, tendientes a evitar los procedimientos de los deudores de mala fé, en los casos de convocatoria de acreedores.

En el ejercicio último se ha hecho sentir con mayor relieve, dice luego, la necesidad de salvar las deficiencias de la legislación vigente, a cuyo amparo se siguen cometiendo verdaderos abusos, y se va llegando, a tal extremo, que hay firmas de primera fila que no pueden aceptar sin vacilar cualquier documento en las juntas de acreedores sin averiguar si la verdad del activo responde en realidad al tanto por ciento que se ofrece, decepcionadas por la falta de una sanción que impida estos hechos y convencidas de su impotencia para evitarlos.

Los créditos falsos como medio de engrosar el pasivo, las ventas simuladas de bienes poco tiempo antes de pedir las convocatorias y las mayorías reglamentadas para imponer dividendos, etc., son hechos notorios sobre los cuales esta dirección se considera en el deber de llamar su atención.

El Banco de la Nación que inició anteriormente una campaña contra estos malos elementos, ha excluído del crédito directo e indirecto, toda vez que ha logrado comprobarlo, a aquellas firmas que por su actitud o por su condescendencia culpables, han auxiliado los procedimientos tortuosos de los comerciantes en falencia, pero estas medidas de carácter interno, que producen a veces resultados eficaces, no pueden necesariamente extirpar aquellos abusos.

DESCUENTOS Y UTILIDADES

El tipo del descuento se ha mantenido alto en plaza durante el año,—8 y 9 o,o interés corriente,—pero el Banco, continuando su política tradicional, ha conservado el tipo de 7 o/o en la casa central y sucursales para las operaciones de descuento y el de 7 1/2 para las cuentas corrientes, contenido así el encarecimiento del dinero en plaza.

Las utilidades del año 1913, efectuados los fuertes castigos de la cuenta en gestión, el de muebles y útiles, etc., importan pesos 6.000.000, los que, como lo establece la ley orgánica del Banco, se han pasado a Capital y Fondo de Reserva, que ascienden hoy a pesos moneda nacional 128 000 000 y a pesos oro 14 565 407.14, respectivamente.

El encaje mantenido por el Banco durante el año, ha sido muy superior al que la ley prescribe. El término medio estaría en el 39,35 o,o de sus depósitos generales.

La cuenta Créditos a Cobrar, a la que se pasan aquellas deudas que se ha creído conveniente asegurar con garantías especiales y las de testamentarías de solvencia, han sido severamente castigada, dada la paralización de las transacciones.

El criterio de la dirección ha sido siempre invariable a efectuar estos castigos anuales a fin de dejar todas las cuentas en buenas condiciones de cobro.

NUEVAS SUCURSALES

En el año pasado se han creado las sucursales de Chajarí (E. Ríos), Alvear (Corrientes), San Martín (Mendoza), Cruz del Eje (Córdoba), Metán (Salta), San Antonio Oeste (Río Negro), Villa del Rosario (Córdoba), Firmat (Santa Fé), Andalgalá (Catamarca), Maipú (Buenos Aires), algunas de las cuales ya funcionan. Pasará, pues, de 150 el número de sucursales en servicio.

Se encuentra a estudio la instalación de agencias en la ciudad de Rosario, análogas a las de esta capital, dado el desarrollo comercial de aquel importante centro, y sucursales en otros puntos de la República.

Parece innecesario agregar que la dirección presta una atención preferente a la creación y fomento de las sucursales, penetrada de la importancia que ellas revisten para el desenvolvimiento económico del país. El capital del banco está colocado en las sucursales a los efectos del descuento, además del 50 o,o de sus depósitos generales, de que disponen con el mismo fin.

CONSTRUCCION DE EDIFICIOS

Con el propósito de que las sucursales del Banco estén instaladas en su casa propia y continuando un plan ya trazado por esta dirección, se construyen algunos edificios, cuyo número será aumentado con nuevas obras a iniciarse en breve, encontrándose otras a estudio.

Se han terminado en el año pdo., los edificios de la agencia número 4 (Capital Federal)), Colón (E. Ríos), Lobos (B. A.), Victorica (Pampa Central)), y Venado Tuerto (Santa Fé), con lo que pasan de 100 las sucursales que funcionan en local propio, encontrándose en construcción los de sucursal La Plata, San Francisco (Córdoba), Catamarca, Posadas (Misiones) y Ushuaia (Tierra del Fuego), y a iniciarse por ahora, las de Nogoyá, (Entre Ríos), Reconquista (Santa Fe) y Las Heras (Santa Fé).

Sobre el estado de la liquidación del Banco Nacional, que el Banco de la Nación tiene a su cargo, se acompaña por separado, la memoria correspondiente.

Las entradas del año, asciende a pesos 1 538.299.12.

El importe de mensuras de campos, impuestos, servicios de los dos empréstitos, leyes 3655 y 3750, que suman pesos 791 437.84, sueldos y demás gastos, asciende a pesos 1.047 833 65.

La diferencia pesos 490 465 47, que resulta como producto líquido, ha sido depositada en la cuenta Tesorería General de la Nación, como lo establece el artículo 3o. de la ley número 5681.

Además se ha trasferido por concepto de inmuebles, en el año, pesos 142.986 lo que hace un total de pesos 633 451 47.

LA ACCION DEL BANCO

Al Banco de la Nación le ha tocado desenvolver en el corriente año una política bancaria asáz complicada para conciliarla con los intereses del país, los del propio Banco y las numerosas situaciones difíciles ya mencionadas, algunas despejadas y otras en el camino a que se llega por la propia gravitación que determina soluciones inevitables.

El directorio considera haber estado invariablemente bien inspirado, aunque sujeto, como es consiguiente, a posibles errores, y cree que los poderosos elementos confiados a su gestión han sido puestos en todo momento al servicio de los intereses bien entendidos del país.

La depuración y el saneamiento de los negocios, que deben perseguirse, es obra, como he dicho antes, que no puede alcanzarse con la rapidez que sería de desear. No es posible tampoco, normalizar una situación que las dificultades que se producen la presentan compleja, por la sola acción bancaria, sea ésta liberal o poco flexible en sus procedimientos, sino ante todo, por una liquidación que debe continuarse con el tacto y la prudencia consiguientes. Las dificultades presentadas hasta ahora, muchas de las cuales no han sido aún vencidas, servirán, aunque en forma dolorosa, de experiencia para el futuro y cabe esperar que el desenvolvimiento de los negocios trate de encauzarse dentro de la mesura perseverante que conduce finalmente al éxito, tanto más probable cuanto que la indudable vitalidad y riqueza del país, hoy en plena producción, así lo prometen.

TARIFAS FERROVIARIAS

Gestiones de la Sociedad Rural

La junta directiva de la Sociedad Rural Argentina ha dirigido una nota al Ministerio de Obras Públicas, adhiriéndose a las gestiones realizadas por diversas corporaciones y gremios agrícolas, a fin de que se deje sin efecto el aumento de tarifas ferroviarias para el trasporte de haciendas.

Dice la nota de referencia que, se invoca como fundamento de la elevación de tarifas las circunstancias de que las haciendas bovinas y ovejuna han subido mucho de valor, y que el peso de los animales, mejorado por el refinamiento de los ganados, es mucho mayor que antes.

Ocurre observar respecto del primer punto, dice la nota, que el alza de los precios comprende a toda clase de animales de las especies referidas, y que los invernadores y comerciantes de haciendas en general que son los que ocupan principalmente los ferrocarriles, si bien obtienen precios elevados, también están obligados a pagar altos precios a los criadores, hasta el punto de que el margen de utilidad para los primeros en poco se diferencia hoy del que han tenido antes.

Con relación al otro fundamento de alza, es efectivamente cierto que los animales son pesados, pero a mayor peso corresponde mayor volúmen, y así sucede que mientras antes se podían, por ejemplo, 24 o 26 novillos en vagón, actualmente se cargan solamente 20 o 22.

Lo que es indiscutiblemente exacto, agrega después la nota, es que por el momento el único renglón de la producción nacional que se desenvuelve con facilidad es la ganadería, después de haber sufrido las tristes consecuencias de sequías y pestes, y que recargarla con gastos de explotación, cuando recién principia a reponerse, no es seguramente fomentarla.

Termina la nota expresando la conveniencia de que el gobierno nacional intervenga para que las empresas dejen sin efecto el aumento de tarifas mencionado.

LAS ELECCIONES NACIONALES
RESULTADOS DEL ESCRUTINIO

CAPITAL FEDERAL

EL ESCRUTINIO

COMPUTOS DE LAS CIRCUNSCRIPCIONES 13, 14, Y 15—AVANCE DE LOS CANDIDATOS RADICALES

La junta escrutadora reanudó ayer, por la mañana, sus tareas con las 91 mesas nueve urnas de la 12ª circunscripción, que habían quedado pendientes desde la tarde del sábado.

Los cómputos generales publicados por LA PRENSA en sus pizarras a las 11.30 a. m., definieron la ventaja obtenida por los candidatos radicales sin modificar, empero, la situación de la lista socialista.

Una vez terminado el escrutinio de Concepción y San Telmo, la junta procedió a escrutar las urnas de Monserrat (13ª sección), cuyos cómputos generales fueron asimismo favorables para los candidatos del partido radical.

Como de ordinario, la junta pasó a cuarto intermedio a las 12.15 p. m., reanudando sus tareas a las 3.45 p. m.

Con las primeras mesas de la circunscripción 14ª (San Nicolás), desde el principio se notó un aumento considerable a favor de los candidatos cívicos y constitucionales que definió para los primeros el repunte que se notará en el cuadro adjunto.

Entre las listas radical y socialista se entabló también una lucha reñida que resultó favorable para los primeros.

A las 5.15 p. m., la junta adelantó los primeros cómputos oficiales que poco después aparecieron en la pizarra de este diario.

Hasta ese momento los candidatos socialistas, que habían perdido en todas las urnas con excepción de las números 514 y 525, mantenían la diferencia inicial de cinco mil votos entre el que tiene más cómputos de su lista y el que ocupa el primer rango entre los radicales.

A las 5.30 p. m. se inició el escrutinio de la sección 15ª, con ventajas apreciables para los candidatos socialistas.

Recién a las 6.45 p. m. la junta adelantó los cómputos oficiales de la sección 14ª, que dió un promedio de 437 votos a favor de los candidatos radicales.

Los resultados de la 15ª circunscripción, dieron como se presumía una ventaja de cerca de 500 votos a los candidatos socialistas sobre la lista radical.

Después de escrutar seis urnas de la sección Belgrano, la junta pasó a cuarto intermedio hasta hoy a las 9.30 de la mañana en que reanudará sus tareas.

La lucha en esta sección promete ser reñida, pero los dirigentes del partido socialista descuentan de antemano el triunfo de sus candidatos. De las seis urnas escrutadas, cuatro daban mayoría a los candidatos socialistas y dos a los radicales.

SITUACION DE LOS CANDIDATOS

1	Repetto	(S)	32.447
2	Bravo	(S)	32.015
3	De Tomaso	(S)	31.677
4	Cúneo	(S)	31.539
5	Giménez	(S)	30.608
6	Zaccagnini	(S)	30.344
7	Dickmann	(S)	30.167
8	Castellanos	(R)	27.767
9	De Veyga	(R)	26.463
10	Le Bretón	(R)	25.731
11	E. F. Cauaveri	(R.)	25.239
12	J. G. Serrato	(R.)	24.966
13	J. M. Gluffra	(R.)	24.956
14	A. Larco	(R.)	24.106
15	F. J. Beazley	(U. C.)	13.191
16	Zuberbüller	(U. C.)	11.582
17	C. Ibarguren	(U. C.)	11.447
18	E. Bosch	(U. C.)	11.343
19	L. Delleplane	(P. C.)	10.352
20	R. Larreta	(P. C.)	9.959
21	R. M. Fraga	(P. C.)	9.365
22	J. Uriburu	(U. C.)	8.888
23	J. C. Cruz	(P. C.)	8.730
24	L. Balbiene	(U. C.)	8 333
25	J. M. Cullen	(P. C.)	6 846
26	H. B. Varela	(P. C.)	6.339
27	E. Palacio	(P. C.)	6.241
28	Gorostarzu	(P. C.)	5.933
29	J. Villafañe	(U. P.)	2.096

SOCIALISTAS

	1912	1913	1914
Sección 1ª.	658	1.832	1 863
" 2ª.	889	2.186	2.021
" 3ª.	2 269	4.358	3.744
" 4ª.	2 263	4.658	4.526
" 5ª.	578	1.788	1.415
" 6ª.	1.097	2.250	2 226
" 7ª.	483	2.090	1.828
" 8ª.	1.173	2.936	2.817
" 9ª.	1.079	2.529	2.248
" 10ª.	562	1.300	1.197
" 11ª.	529	1.276	1.030
" 12ª.	925	2.319	1.956
" 13ª.	749	1.961	1.679
" 14ª.	579	1.404	1.270
" 15ª.	446	1.655	1.548
Totales	14.329	34.536	31.356

RADICALES

	1912	1913	1914
Sección 1ª.	1.191	1.815	1.546
" 2ª.	1.303	1 059	1.176
" 3ª.	888	2.378	2.526
" 4ª.	1.901	2.278	2 328
" 5ª.	1.270	1.662	1.602
" 6ª.	1.417	1 349	1.876
" 7ª.	992	1.350	1.828
" 8ª.	1 918	1.656	1.908
" 9ª.	1.814	1.870	2.024
" 10ª.	840	879	1.058
" 11ª.	760	922	1.090
" 12ª.	1 735	2.129	2.414
" 13ª.	1.642	1.828	2.184
" 14ª.	1.007	1.484	1.707
" 15ª.	716	989	1.017
Totales	19 401	23.178	25.984

CORDOBA

EL ESCRUTINIO

Córdoba, Marzo 30 — Escrutadas las mesas de los departamentos de Totoral, Tercero Arriba y Unión, se dió por terminado el escrutinio, con excepción de 33 mesas anuladas, en las cuales se deberán realizar el domingo elecciones complementarias.

El escrutinio terminado hoy a medio día, dió el siguiente cómputo de sufragios:

1	F. T. Garzón	18,005
2	J. Del Viso	16,352
3	N. S. Oroño	15,773
4	Jesús Vaca Narvaja	15.379
5	Manuel Peña	9.507
6	Daniel Fernández	7.395
7	Gabriel Parpal	259
8	Félix Paolucci	259

De los tres candidatos que figuran en el cuadro, dos corresponden a la mayoría que son los señores Félix J. Garzón y José Del Viso, demócratas, y el tercero, señor Nicasio Saiz Oroño, radical, a la minoría.

ALLANAMIENTO DE UN COMITE

Córdoba, Marzo 30 — La policía allanó el comité político del partido Demócrata, en el pueblo de San Vicente, municipio de la capital, por violarse la ley de juego.

ELECCIONES COMPLEMENTARIAS

Córdoba, Marzo 30 — El Poder Ejecutivo dictó un decreto por el que amplía el decreto anterior sobre convocatoria a elecciones complementarias para diputados nacionales.

BUENOS AIRES

EL ESCRUTINIO

La junta electoral escrutó ayer las urnas de los partidos de Patagones, Villarino, Pila, Lobos, Lomas de Zamora, Luján, Magdalena, Marcos Paz, Maipú, Monte, Moreno, Mercedes, Morón, Navarro, Matanza, 9 de Julio, y Necochea, con los siguientes resultados:

1	M. A. Avellaneda	42.858
2	M. de Vedia	42.854
3	N. A. Avellaneda	42.827
4	A. Echagüe	42.825
5	M. Demaría (h)	42.751
6	J. C. López Buchardo	42.657
7	F. Pinedo	42.626
8	J. A. Costa	42.527
9	H. C. Varela	42.464
10	L. Pereyra Iraola	38.726
11	J. de Apellaniz	38.696
12	D. Salaberry	38.691
13	F. A. Riu	38.513
	Horacio B. Oyhanarte	38.465
	Alfredo Demarchi	38.456
	Carlos M. Pradere	38.449
	Federico A. de Toledo.	38.417
	Horacio A. Varela.	38.360
	Adolfo Dickman	6.136
	José P. Baliño.	6.094
	Jacinto Oddone	6.094
	Juan P. Barrios	6.083
	Angel J. Hermida	6.083
	Domingo Bessaso	6.077
	Luis G. Pereyra	6.074
	Miguel Pizza	6 038
	Basilio Vidal	6.038

Por distritos electorales, corresponden a cada partido político los siguientes números de sufragios:

Distritos	Conservadores	Radicales	Socialistas
Patagones	102	209	10
Villarino	205	88	—
Pila	180	28	—
Lobos	675	928	48
L. de Zamora	1.298	1.738	348
Luján	818	544	31
Magdalena	507	669	3
Marcos Paz	467	155	11
Maipú	375	352	25
Merlo	361	168	38
Monte	518	338	—
Moreno	246	99	31
Mercedes	1.197	1.555	44
Morón	660	699	241
Navarro	370	645	4
Matanza	393	443	33
9 de Julio	687	671	81
Necochea	534	563	34

ENTRE RIOS

EL ESCRUTINIO

Paraná, Marzo 30 — Con excepción de trece urnas que fueron anuladas por los motivos dados a conocer en su oportunidad, se terminó hoy el escrutinio de las elecciones de diputados nacionales realizadas el 22 del corriente.

El número de sufragios a favor de cada uno de los candidatos que a continuación se expresan, es el siguiente:

1	L. Melo	24.998
2	C. J. Marcó	24.855
3	M. Laurencena	24.827
4	E. Mihura	24.821
5	G. Morán	24.780
6	J. Cruz Paiz	24.700
7	E. Marchini	20.700
8	A. Redoni	20.661
9	Cupertino Otaño	20 595
10	Faustino Parera	14 250
11	C. Crespo	6 481
12	Antonio Musolo	6.417
13	Casiano Calderón	6.347
14	M. Leiva	4.500
15	E. R. Tenreyro	4.395

Según este escrutinio, el triunfo de la mayoría corresponde a los candidatos del partido Radical, que son los seis primeros que figuran en el cuadro.

La minoría corresponde a los candidatos sostenidos por los provincialistas y Unión Popular, señores E. Marchini y A. Redoni.

Las elecciones complementarias únicamente podrán modificar la representación de la minoría.

ELECCIONES COMPLEMENTARIAS

Paraná, Marzo 30 — De acuerdo con los artículos 23 y 61 de la ley de elecciones 8871, se dió hoy un decreto, por el cual el Ejecutivo convoca a elecciones a las mesas donde fueron anuladas las urnas.

EL TRIUNFO RADICAL

Paraná, Marzo 30—Una vez confirmado el triunfo radical por más de cuatro mil docientos votos, en el comité central y los cuatro seccionales se dispararon bombas de estruendo.

Los afiliados también festejan el triunfo en diversas formas. Varias señoras recorren la ciudad en carruajes, con el mismo fin.

El frente del comité central se halla iluminado. El entusiasmo de los radicales se manifiesta en toda forma.

Por el resultado de esta elección, los radicales estiman que triunfarán en la de gobernador.

Entre Ríos se encuentra dividido en nueve círculos electorales y creen que en seis triunfaron por no menos de quinientos votos.

La Unión Popular, que propicia la candidatura para gobernador del doctor Carbó, dió hoy un manifiesto al pueblo.

JUJUY

LAS ELECCIONES COMPLEMENTARIAS

Jujuy, Marzo 30—El comentario del día lo constituye el triunfo obtenido, hasta ahora, por la Unión Cívica Radical.

Han empezado a salir para Rodeo y Fraile Pintado delegaciones de ambos partidos, con objeto de preparar y dirigir los trabajos para concurrir a las elecciones complementarias.

Para Fraile Pintado partieron los radicales, doctor Ernesto Claros, Delfín Carrillo y Franco Avila y los provinciales Luis Moyano y David de la Barrera.

Para Rodeo salieron el doctor Ernesto Claros (hijo), Justo B. Inchausty y José Fargo Condal, representantes de la Unión Cívica Radical.

SANTA FE

CONTINUACION DEL ESCRUTINIO

Santa Fe, Marzo 30—La junta electoral nacional compuesta por los doctores José del Barco, Eugenio Puccio y Juan de Dios Moscoso, continuó hoy practicando el escrutinio de las últimas elecciones nacionales.

Comenzó la tarea por la séptima sección del Rosario, con este resultado:

Radicales, Perfecto Araya, 771; A. Gandolla, 702; N. Noriega, 755; Ricardo Aldao, 764; Frugoni Zavala, 767.

Liga del Sur: F. Correa, 236; Ovidio Lagos, 244; R. Lucero, 237; C. Seligmann, 162; José Castagnino, 104.

Partido Socialista: A. Reynes, 83, J. Bertotto, 86; C. Caminos, 86; J. Sironi, 81; A. Pozzoli, 80; Adolfo Benavídez, 55.

Octava sección: radicales, Araya, 751, Gandolla, 699; Noriega, 737; Aldao, 736; Frugoni Zavala, 716.

Liga del Sur: Correa, 327; Lagos, 354; Lucero, 353; Seligmann, 183; Castagnino, 140.

Partido Socialista: Reynes, 63; Bertotto, 66; Caminos, 61; Sironi, 61, Pozzoli 61; Adolfo Benavídez, 31.

Novena sección: Radicales, Araya, 937; Gandolla, 914, Noriega, 934, Frugoni Zavala, 888.

Liga del Sur: Correa, 373; Lagos, 354, Lucero, 353; Seligmann, 193, Castagnino, 113.

Partido Socialista: Reynes, 137; Bertotto, 139; Caminos, 131; Sironi, 131; Pozzoli, 131; A. Benavídez, 18.

En todas las secciones de Rosario, tuvieron votos aislados F. Valdez, Fidel Casagüede, Jorge R. Rodríguez, Luis Calderón, Jerónimo Morales, José Ghioldi, Avelino J. Palacios, B. Sotelo, Agustín Araya, Bruno Rodolfo, F. Adolfo Franco, Fermín Lejarza, Avelino Ferreyra, Juan Cepeda, J. Pesan, Z. Pigatto, Jorge Ferri, Julio Bello, A. Henuz, Esteban Buffa, Gerardo Constanti, E. Thedy, P. San Maryln, José R. Díaz, Eliseo Alarcón, Pedro Minucci, Clorindo Mendieta, Antonio Cafferata, Leonidas Loza, Miguel Culaciati, Agustín Landó y muchos otros.

Santa Fe, Marzo 30—Se continuó el escrutinio con este resultado:

Décima sección de Rosario, radicales, Araya, 429; Gandolla, 422; Noguera, 427; Aldao, 427; Frugoni Zabala 431.

Liga del Sur: Correa, 225; Lagos, 221; Lucero, 233, Seligmann, 128; Castagnino, 51.

Partido Socialista: Reynes, 49; Bertotto, 50; Caminos, 49; Sironi, 49; Pazzoli, 49; Benavídez, 6.

Sección Arroyito, radicales, Araya, 147; Gandolla, 142; Noriega, 147; Aldao, 147; Frugoni Zabala, 147.

Liga del Sur: Correa, 78; Lagos, 77; Lucero, 77; Seligman, 39; Castagnino, 5.

Partido Socialista: Reynes, 26; Bertotto, 27; Caminos, 26; Sironi, 26; Pazzoli, 26; Benavídez, 3.

Sección Saladillo: radicales, Araya, 198; Gandolla, 194; Noriega, 197; Aldao, 197; Frugoni Zabala, 197.

Liga del Sur: Correa, 168; Lagos, 168; Lucero, 163; Seligmann, 151; Castagnino, 79.

Partido Socialista: Reynes, 21; Bertotto, 22; Caminos, 20; Sironi, 19; Pazzoli, 20; Benavídez, 3.

Santa Fe, Marzo 30—La sección Alberdi, del departamento de Rosario, dió este resultado: radicales, Araya, 277; Gandolla, 274; Noriega, 274; Aldao, 274; Frugoni Zabala, 275.

Liga del Sur: Correa, 222; Lagos, 220; Lucero, 218; Seligmann, 188; Castagnino, 57.

Partido Socialista: Reynes, 9; Bertotto, 8; Caminos, 8; Sironi, 7; Pozzoli, 7.

Sección Arroyo Seco, radicales, Araya, 370; Gandolla, 368; Noriega, 369; Aldao, 370; Frugoni Zabata, 370.

Liga del Sur: Correa, 114; Lagos, 114; Lucero, 114; Seligmann, 113; Castagnino, 3.

Partido Socialista, un voto cada uno de los candidatos; Benavídez, 2.

Carmen del Sauce: radicales, Araya, 74; Gandolla, 74; Noriega, 74; Aldao, 74; Frugoni Zabala, 74.

Liga del Sur: Correa, 130; Lagos, 129; Lucero 130; Seligmann, 129.

Partido Socialista: no tuvo votos.

Sección Alvarez: radicales, Araya, 111; Gandolla, 102; Noriega, 113; Aldao, 111; Frugoni Zabala, 111.

Liga del Sur: Correa, 98; Lagos, 96; Lucero, 96; Seligmann, 46.

Partido Socialista: no tuvo votos.

Sección Pérez: radicales, Araya, 67; Gandolla, 61; Noriega, 67; Aldao, 67; Frugoni Zabala, 67.

Liga del Sur: Correa, 104; Lagos, 104; Lucero, 104; Seligmann, 103; Castagnino, 87.

Partido Socialista: 7 votos cada uno; Benavídez, 6.

Barrio Vila: radicales, Araya, 151; Gandolla, 148; Noriega, 151; Aldao, 150; Frugoni Zabala, 151.

Liga del Sur: Correa, 64; Lagos, 63; Lucero, 62; Seligmann, 58; Castagnino, 45.

Partido Socialista: Reynes, 5; Bertotto, 6; Caminos, 6; Sironi, 5; Pazzoli, 5; Benavídez, 1.

Sección Ludueña: radicales, Araya, 76; Gandolla, 76; Noriega, 76; Aldao, 76; Frugoni Zabala, 76.

Liga del Sur: Correa, 35; Lagos, 35; Lucero, 35; Seligmann 34; Castagnino, 34.

El partido Socialista no tuvo votos.

San Francisquito: radicales, Araya, 88; Gandolla, 88; Noriega, 88; Aldao, 88; Frugoni Zabala, 88.

Liga del Sur: Correa, 41; Lagos, 40; Lucero, 41; Seligmann, 40; Castagnino, 15.

Los socialistas tuvieron uno cada uno.

Santa Fe, Marzo 30 — El total del sufragio en el departamento de Rosario, es el siguiente:

Araya, 10.404 votos; Gandolla, 9.434; Noriega, 10.218; Aldao, 10.240; Frugoni Zabala, 10.294; Correa, 5.480; Lagos, 5.168; Lucero, 5.166; Seligman, 3.877 Castagnino, 2.493; Reynes, 1.117; Bertotto, 1.152; Caminos, 1.097; Sironi, 1.054; Pazzoli, 1.060; Adolfo Benavídez, 667.

Departamento de Vera: Arava, 1.477; Gandolla, 1.439; Noriega, 1.604; Aldao, 1.615; Frugoni, 1555; Correa, 9; Lagos, 1; Lucero, 1; Seligman, 140; Castagnino, 140; socialistas, 3 cada uno.

Departamento de San Martín: Araya, 925; Gandolla, 925; Noriega, 926; Aldao, 925; Frugoni Zabala, 926; Correa, 1.300; Lagos, 1 301; Lucero, 1 301; Seligmann, 532; Castagnino, 303, socialistas, uno cada uno.

Los departamentos escrutados son: la capital, Rosario, 9 de Julio, San Justo, Garay, San Javier, San Cristóbal y San Martín.

Hoy no asistieron los delegados socialistas de Rosario.

Santa Fe, Marzo 30 — Hasta esta noche la posición de los candidatos era la siguiente:

1	P. Araya	20.464
2	R. Aldao	20.439
3	D. F. Zabala	20.431
4	N. Noriega	20.392
5	A. Gandolla	19.399
6	F. E. Correa	7.730
7	O. Lagos	6,886
8	Ramón Lucero	6.788
9	Carlos Seligmann	4.611
10	José Castagnino	3.975
11	José G. Bertotto	1.662
12	Carlos N. Caminos	1.630
13	Agustín Reynes	1.626
14	Víctor Pozzoli	1.549
15	Ireneo Sironi	1.503
16	A. Benavídez	667

Los candidatos radicales continúan llevando mayoría de votos a los de los otros partidos.

Los señores F. Correa y O. Lagos figuran en la minoría como representantes de la Unión Cívica Radical.

CORRIENTES

TERMINACION DEL ESCRUTINIO

Corrientes, Marzo 30 — Se terminó hoy el escrutinio de las urnas que faltaban, las que arrojan el siguiente cómputo de votos:

Saladas, mesa 12 del pueblo, por los candidatos de la Coalición, 34; por los liberales opositores, 6; por los radicales, 18 cada uno.

Lavalle, tres urnas de la tercera sección; por la Coalición, 17 cada uno; por los liberales disidentes, 23; por los radicales 333.

Santo Tomé, tres mesas de las secciones rurales: por la Coalición, 88; por los liberales opositores, 29; por los radicales, 86.

Itatí, una mesa de la tercera sección: por la Coalición, 74; por los liberales opositores, 10. Los radicales no tuvieron votos en esta mesa.

San Miguel, sección Loreto: por la coalición, 178; por los liberales opositores 148; por los radicales, 28.

La Cruz, tres colegios del pueblo

bargo los estudios de referencia de conformidad en un todo con las indicaciones formuladas por el ingeniero Huergo.

ADQUISICIÓN DE UN DIQUE FLOTANTE

El Poder Ejecutivo aprobó el contrato celebrado entre el director general de obras hidráulicas y una sociedad alemana, para la provisión de un dique flotante de 4.000 toneladas de desplazamiento, con destino a la reparación de embarcaciones, por el importe de 301.668 pesos oro sellado.

NOTICIAS VARIAS

Gobernador de San Juan

El gobernador de San Juan que, según se sabe, se halla en Buenos Aires desde hace varios días, concurrió en la tarde de ayer a la Presidencia de la República y al Ministerio del Interior, en donde conversó, sucesivamente, con los doctores Plaza y Ortiz, sobre la construcción de la línea férrea de San Juan a Jáchal y sobre asuntos políticos, respectivamente.

Estado sanitario del municipio

El movimiento habido durante la última semana trascurrida por enfermedades infecto-contagiosas en el municipio de Buenos Aires, ha sido el siguiente:

Enfermos denunciados— Basilosis, 10; escarlatina, 4; fiebre tifoidea, 28; difteria, 10.

Fallecidos en sus domicilios y hospitales—Basilosis, 33; fiebre tifoidea, 9; difteria, 3; coqueluche, 2.

Personal de la administración impago

Se nos denuncia que los ayudantes veterinarios y el personal del lazareto cuarentenario (exportación e importación), está impago desde hace tres meses, y, según se arguye, por no estar aún firmados los nombramientos respectivos.

Los peones del citado lazareto, que también sufrían morosidad en la liquidación de sus haberes, y acerca de cuyo punto nos hicimos eco oportunamente, han sido regularizados en su situación.

Subsecretaría de Agricultura

Hoy se hará cargo de la subsecretaría del Ministerio de Agricultura, el doctor Benjamín García Torres.

Museo Social Argentino

Por primera vez en el año se reunirá esta tarde a las 5.30 el consejo superior del Museo Social Argentino, en su local de la calle Tucumán 300.

Se tratará en esa sesión, luego de que se hayan discutido los asuntos pendientes, del programa que se impondrá la institución para el curso de 1914.

Ministro de Colombia

La legación argentina en Chile ha remitido una nota a la cancillería en la que comunica que a mediados de Abril próximo vendrá a esta capital el nuevo ministro de Colombia ante nuestro país y Chile, doctor Olaya, con objeto de presentar sus credenciales.

EL DIA SOCIAL

PATRONATO DE LA INFANCIA — El mejor éxito obtuvo la fiesta realizada ayer en Florida 877, bajo el patrocinio de la comisión de señoras del Patronato de la Infancia.

A precios razonables se vendió gran cantidad de mercaderías. En la puerta tocaba la banda del Patronato de la Infancia y en los salones la banda municipal, que presentó un espléndido programa de concierto.

A las 5 se sirvió el te. La concurrencia fué numerosa.

Recordamos a las señoras:

Teodelina Alvear de Lezica, María Gilcrailles de Guerrico, Adelia Harilaos de Olmos, Lola Barrenechea de Larguía, Ernestina Llavallol de Acosta, Adelia Carranza de Mazzini, Clorinda Barrenechea de Buttner, Laura Cartés de Guerrico, Eleonora Pacheco de Quesada, María Teresa Quintana de Pearson, Teodelina Lezica de Urriburu, Enriqueta Quimo Costa de Lastra, Elvira Pombo de Piñero, María Luisa Quintana de Rodríguez Larreta, María Rosa Lezica de Pirovano, Amalia Arrotea de Muñoz, Mercedes Pirovano de Rodríguez, Carmen Ugarte de Merlo, Elena Hoevel de Casares, Petrona Crisol de Molina, Mercedes Piñero Pacheco de Armesto, Edelmira Quintana de Archambault, Mercedes González Herrera de Rodríguez de la Torre, Julieta Sansinena de Meyer Pellegrini, Magdalena Cantilo de Bullrich, Angela Lastra de Bidau, Luisa Mugnaini de Lacavera, Adelia Arning de Ayerza, Mercedes Lezica de Christophersen, María Luisa Zamudio de Balbín, Susana Torres de Castex, Victoria González Cazón de Biedma, Elvira Latorre de Carrasco, señora de Winter.

Señoritas: Angélica y Celina Domínguez Alzaga, Josefina Moreno, Elisa Pirovano, Elena Cullen Crisol, Adela Ayerza Arning, María Teresa y María Elena Alzaga Solé, María Rita Molina, Amalia Balbín, Mercedes Christophersen, Angela Bidau, Marta Larguía, María Teresa Guerrico, Mercedes y Nora Guerrico, Clara González Cazón, Elena Castex, Bernardina Rom, Elvira y Dora Enciso, María Eugenia y Sara Videla Toledo, Silvia Elena Casares, Alcira Hoevel, Esther y Beatriz Vivanco, Alcira Esther y Delia Elena Guerrico, Leonor y Marcela Mesquita.

ALVARO PINTO — En su residencia de Belgrano dejó de existir ayer por la tarde el señor Alvaro Pinto, apreciable caballero perteneciente a una familia patricia.

Era nieto del general Manuel G. Pinto, guerrero de la independencia y del Brasil, y gobernador de Buenos Aires durante dos períodos, y por la línea materna nieto también del ilustre miembro del Congreso de Tucumán, don Francisco Narciso de Laprida.

El señor Pinto fué escritor, militar, periodista, político y legislador. Después de ocupar una banca de diputado en la provincia de Buenos Aires por varios años, desempeñó importantes cargos administrativos a satisfacción.

Durante estos últimos años el extinto vivió retirado de toda actuación política, consagrado a un modesto empleo que obtuvo en la provincia de Buenos Aires en la inspección de sociedades anónimas, y cuyo puesto fué suprimido recientemente, por razones de economía. Hoy serán inhumados sus restos en el cementerio del Norte.

DIPLOMATICAS — El 3 de Abril, parà Europa, el ministro de Inglaterra, sir Reginald Tower.

—En el "Cap Trafalgar" llegó el agregado naval a la legación del Brasil, capitán-teniente Alfredo de Andrada Dosworth.

—El 7 de Mayo regresan a Europa, el ministro argentino en Alemania, doctor Luis B. Molina y familia.

ENLACES — El jueves próximo contraerá enlace la señorita Herminia A. Stoppani con el capitán de fragata de administración naval Luis J. Scarsi. La ceremonia se efectuará en casa de la novia, por su reciente luto.

En el acto civil serán testigos los doctores David Marengo, Federico Casadó y el capitán de fragata Enrique Depouilly.

ALMUERZO — Sir Owen Phillipps obsequiará hoy con un almuerzo en el Plaza Hotel, al Ministro de Obras Públicas y al Intendente Municipal, con motivo de la colocación de la piedra fundamental del edificio de la Mala Real Inglesa, en Sarmiento y Reconquista.

DESDE MAR DEL PLATA — Lunes 30.—(Por telégrafo)—Estando próximas la fecha en que finaliza la temporada de baños, el Bristol Hotel clausuró esta noche sus puertas hasta el año próximo.

—El personal de la oficina de correos y telégrafos ofreció una comida al jefe de la repartición, señor Julio Ponce, como un acto de simpatía y estima.

—Para ésa, hoy, el señor Antonio F. Ramayón y familia, señora Flora R. de Martínez Campos, Manuel P. Bravo y familia, Felipe Cuenca, Arturo Robles y familia, Víctor Bigaud y familia y Manuel A. de Uriburu.

—Mañana se realizará en el Club Mar del Plata, a las 5 de la tarde, el último concierto sinfónico de la temporada; en los días sucesivos sólo funcionará en el salón de fiestas el cinematógrafo hasta la completa clausura del Club.

—Anoche y hoy se exhibió en el Cinema Lepage de la rambla una cinta titulada "Vida, pasión y muerte de Jesús".

Las sesiones fueron presenciadas por numerosas familias veraneantes y de esta localidad.

—Para ésa, esta noche, el señor Bravo Taboada.

—Continúa el buen tiempo.

DESDE FLORES — Ha despertado interés entre las familias del Oeste, la conferencia que el doctor Belisario Roldán dará en el teatro Puyrredón el martes 7 de Abril a las 9 p. m.

Con el fin de dar a este acto los caracteres de un homenaje, por haber nacido el doctor Roldán en la parroquia, varias señoritas y caballeros han resuelto patrocinar la velada, constituyéndose al efecto en comisión.

Forman ésta las señoritas:

María Luisa Pintos, Josefina Lobato, Nélida y Silvina Castañeda Lynch, María Mercedes Videla, Guillermina Bustamante, Emma y Margarita Mafié, Elisa Jiménez, María A. Ezcurra, Elida y Julia Durán Ballvé, Raquel y Nélida Emina, Josefa y Emilia Pallejá y Raquel y Emma Rodríguez Fallón.

Señores: Francisco Niño, Alfredo Márquez Pinto, Armando Castañeda Lynch, Andrés Supeña, Tomás Caballero, Baldomero Videla, José María Salinas, Pedro B. Castañeda, Esteban Lobato, Juan Baldassare, Enrique Núñez Monasterio, Eleodoro H. Lara, Horacio Zorrilla, Ricardo J. Casal y Juan Carlos Siburu.

Tocan ya a su término las reuniones en la plaza Pueyrredón, y con este motivo se ve muy concurrida por numerosas familias.

Anoche, por ser de moda, vimos en la plaza, entre otras, a las siguientes señoritas:

Constancia Méndez, Tula Bas, María Mercedes Videla, Pilar, Manuela, Emma y Margarita Mafié, Haydée Sarmiento, María Angélica de Elía Acosta, Josefina Lobato, Nélida y Silvina Castañeda Lynch, Amelia Guruchaga, Elena Liza, Amelia, María Esther, Julia y Leonor Preloni, Avelina Zambrano, Teodosia Leyría, Elida y Julia Durán Ballvé, María Teresa Corrales Reissig, Julia, Delia y María Esther Lamata, Esther y Matilde Durán Costa, Esther Morán, María Luisa Pintos, María Teresa Carreras, Raquel y Emma Rodríguez Galeón, Josefina Q. Bacigalupo, Sara Castro, Esther Eckel, Sabina, Clotilde y Celia Ferrari, Eloisa, Etelinda y Lucinda Grecco, Lola Ulibarri, Julia, Virginia y María Elena Garaventa, Clida, y Elena Magariños, María Blanchetti, Clara y Elena Cabral, Josefa, Emilia y Amelia Palleja, Nélida Encina, Carmen Britos, Carolina Novillo, María Pizarro, Elvira y María López Novillo, María Bergadli, Lucinda y Amalia Bursetí.

—Muy grave el doctor Camilo Trefogli.

—Enfermo de cuidado el doctor Santiago Chichizola.

—De Mar del Plata la señorita Emilia Cucullu.

—Del mismo punto las señoritas Mercedes y Lelia Naón.

—Para fines de Mayo se ha fijado el enlace de la señorita Rosa Alina Zambrano con el señor Eulogio Cullen.

—Sigue enferma la señorita Josefa Trápani y Lara.

—De Bahía Blanca el señor Alfredo Busseti.

—Regresó de San Luis el señor Pedro M. Selci.

—Restablecida la señora Ernestina Rouillón de del Castillo.

—Mejor el señor Enrique Rouillón.

DESDE LINIERS — Después de pasar la temporada veraniega en esta localidad, se ausentó hoy para ésa monseñor Mariano A. Espinosa.

CAMBIOS DE RESIDENCIA — Salidas—Para Mar del Plata, el doctor Horacio Beccar Varela y familia.

—Para Rauch, el señor Alberto Roca.

—Para Córdoba, los señores Carlos Allende y Manuel Noya Schoo.

—Para Posadas, la señora Mercedes del Pino de López.

—Para Santa Fe, el doctor Nicanor G. de Nevares, su señora Mary Coelho su hija María Inés, Francisco Monasterio y señora Marcela Nevares.

—Para Formosa, la señora Josefina M. de Monferrán.

—Para su estancia La Carlina, en Tandil, el señor Joaquín L. Madariaga.

—Hoy, para Alta Gracia, la señora Agustina Paz de Costa y sus hijos Agustina, Celia y Marcelo. Este último seguirá viaje a Cacheuta.

Llegadas—De Mar del Plata, el señor Raúl Panelo y su señora Celina Gelly.

—Del mismo punto, el señor Adolfo Valdez Uriburu.

—De Victoria, la señora María Alais de Hueyo y su hija Sara.

—De Luján, el señor Alberto Sundblad y familia.

—De Martínez, la señora Dolores Urioste de Casares.

—De Catriló, el señor Carlos Ayerza.

—De Mar del Plata, de paso para Adrogué, el doctor Félix Pardo de Tavera y familia.

—De Ramos Mexía, el señor Joaquín Carlos Baca.

—De Mar del Plata, el señor Cosme Correa y familia.

—De Monte Grande, los doctores Eduardo y Abraham Zenavilla, el doctor Rafael Ramos Mexía, su señora Lorenza Zenavilla y sus hijos.

—De Ramos Mexía, el señor Luis Camartino y familia.

—De Adrogué, el doctor Paulino Pico y familia.

—De Mar del Plata, el señor Alberto Hueyo y familia.

—De Comodoro Py, el señor Félix G. de Alzaga y familia.

—De Rosario, el señor Julio Victorica Roca.

—De Mar del Plata, de paso para Cortínez, el señor Luis Gowland (hijo) y familia.

VIAJEROS — Salidas: Para Montevideo, el señor Alfredo Storni, su señora Blanca Blanco y la señorita Ofelia Storni Basavilbaso.

Llegadas—Regresaron de Europa, en el "Cap Trafalgar", el señor Teodoro de Bary y señora, señor Adolfo Salas y Ricardo M. Aldao.

ENFERMOS — Se halla enferma la señora Hortensia G. de Peña.

—Se encuentra enferma la señora Carmen Legarreta de Constanzó.

—Enfermo el señor Leandro Lynch.

—Algo enferma la señora Aniceta Lagos de Gallo.

—Continúa delicado el señor Araus.

—Restablecido, el doctor Nicolás Achával.

—Enferma la señora Lucinda Corvalán de Muscari.

—Ha experimentado una leve mejoría el doctor Horacio Madero.

—Guarda cama la señora Rosario Grondona de Peralt Ramos.

—En el mismo estado de gravedad la señora Felisa Ocampo de Carabassa.

NECROLOGIA — En el comenterio del Norte serán inhumados hoy los restos del señor Augusto Bullrich, fallecido en Mar del Plata.

—En el tampio de la Merced se celebrará hoy un funeral en memoria del señor Enrique L. Caprile.

—En el cementerio del Oeste fueron inhumados ayer los restos de la señorita Teresa Clotilde Carriego.

—Por el descanso de la señora Ana María del Campo de Erickson se celebra hoy un funeral en el templo de San Nicolás.

—Hoy se darán misas en la iglesia de la Piedad, por el descanso de la señora Nélida Gaudencio de Botet.

—Fueron inhumados en el cementerio del Oeste los restos del señor Angel Rivara, persona de vinculaciones en los círculos comerciales.

El señor Rivara tenía 65 años de edad.

ARTE Y TEATRO

Buenos Aires—"Una mujer sin importancia", titúlase la obra de Oscar Wilde, estrenada anoche en el teatro Buenos Aires, por los elementos de la compañía Serrador-Muri.

La citada producción ha sido traducida a varios idiomas, y últimamente, representada con franco éxito en los escenarios de París y algunas ciudades de Italia; la versión al castellano, que se dió anoche en el teatro Buenos Aires, es trabajo del señor Robera de Santaré.

Oscar Wilde se ha propuesto en "Una mujer sin importancia" llevar a la escena varios tipos de la sociedad contemporánea, con preferencia la inglesa, para que en la acción de los personajes se distingan con nitidez los defectos y las tendencias del modernismo.

El autor de "Salomé" agrupa en un mismo ambiente, el cinismo y la frivolidad que caracterizan a la juventud galante y modernista, y los sentimientos y afectos, constantes e invariables, que orientan la vida de los seres conscientes y virtuosos.

Aún en el castellano la obra conserva su virtualidad, en cuanto a la expresión se refiere, pues brillan los pensamientos ingeniosos y descuellan las paradojas originales que tanto cultivó Oscar Wilde.

Comedia—Lola Membrives, que se presentó de nuevo en este escenario después de varios años de ausencia, fué recibida por el público, que llenaba totalmente el teatro, con significativas demostraciones de cariño.

Desempeñó el papel principal de "El pretendiente" y cantó varias coplas parodiando a las más populares "cantadoras" españolas.

NOTICIAS DE POLICIA

LA MUERTE DE FRANCISCO BELLUCCI

Captura de uno de los matadores

El día 22 del actual dimos cuenta a nuestros lectores del asesinato de Francisco Bellucci, hecho que ocurrió en el interior de una de las habitaciones de la casa Iriarte número 795.

Desde el primer momento, la policía logró comprobar que los autores del crimen eran Luis Garufu y Vicente Ofiarte, quienes la tarde del día en que se cometió el crimen habían tenido un incidente en la plaza Herrera con Bellucci, motivado por cuestiones amorosas.

Bellucci, después del altercado, se retiró de la plaza indicada, dejando en ella a Garufu y a Ofiarte, los que resolvieron darle muerte más tarde.

Esa noche, y en circunstancias en que Bellucci se encontraba en la casa de la calle Iriarte, penetraron en ella Ofiarte y Garufu, y lo tomaron por el cuello; uno de éstos le hizo cuatro disparos de revólver, y el otro le infirió una profunda puñalada en el costado derecho del pecho.

Bellucci falleció casi instantáneamente.

Los criminales, después de cometer el hecho, se dieron a la fuga, siendo detenido Garufu el día 24, en la ciudad de La Plata, como lo anticipamos.

Ayer la policía de la sección 32 logró detener a Ofiarte, quien, rigurosamente incomunicado, fué remitido a la alcaldía del palacio de Justicia, a disposición del juez que instruye el sumario.

UN AMANTE AGRESIVO

Mujer gravemente herida

En jurisdicción de la sección 23.ª de policía, ocurrió ayer un grave hecho de sangre del que fueron protagonistas Matilde Button de Domínguez y Guillermo Agüero. Ambos desde tiempo atrás vivían, juntos en una habitación de la casa Esteban Bonorino 1879, y llevaban una vida de continuas incidencias, debido al mal carácter de Agüero.

Anoche a raíz de un altercado motivado por cuestiones domésticas, Agüero agredió a puñetazos a su amante, causándole lesiones en la cara y en el cuerpo.

Por estas causas, Matilde se refugió en la pieza de una vecina, y ayer por la mañana, dió cuenta del proceder de Agüero al sargento de la comisaría 23.ª Salvador Gallardo, quien con el fin de comprobar la verdad de la denuncia, se trasladó a la casa de la calle Esteban Bonorino, donde interrogó al acusado, respecto del hecho que se le imputaba.

En esa circunstancia y sin que el representante de la autoridad pudiera evitarlo, Agüero se precipitó sobre Matilde y con una cuchilla de que estaba armado, le infirió dos profundas puñaladas en el vientre y otra en el costado derecho del cuerpo. La víctima cayó al pavimento bañada en sangre y sin conocimiento.

Sin pérdida de tiempo se solicitaron los auxilios de la Asistencia Pública, y se hizo conducir a Matilde, por medio de una ambulancia, al hospital Teodoro Alvarez, de donde se nos informa que las heridas que presenta son de tal gravedad que ponen en peligro su vida.

El criminal fué desarmado por el sargento Gallardo y conducido rigurosamente incomunicado al local de la comisaría, donde se le instruye un sumario con intervención del juez de instrucción doctor Oro.

SUCESO SANGRIENTO ESCLARECIDO

Detención del autor

En nuestra crónica de ayer nos ocupamos de un hecho de sangre ocurrido a la una de la madrugada en jurisdicción de la comisaría 23.ª y del que resultó herido de tres balazos Francisco Jani.

Como se recordará, éste fué encontrado por un agente de facción en la esquina de Río Cuarto y Curapaligüe, al acudir atraído por varios tiros de revólver. El herido al prestar declaración manifestó haber sido interrogado por un desconocido el cual después de descerrajarle cinco tiros se había dado a la fuga.

El comisario Sarrieta, poniendo en duda la declaración de Francisco, ordenó que se practicaran diversas diligencias, las que dieron por resultado el esclarecimiento del hecho y la detención del heridor.

A pesar de las reservas judiciales y policiales, por averiguaciones particulares hemos sabido que la noche anterior al hecho, Francisco en compañía de un primo suyo llamado Vicente Jani y varios amigos, estuvo en una cantina del centro de la ciudad, donde los nombrados jugaron varias partidas al "patrono o soto", al terminar las cuales entre Vicente y Francisco, ambos casados y con sus mujeres en Italia, se entabló una discusión sobre las cualidades de las mujeres.

Francisco, según manifiesta, hizo apreciaciones sobre la honorabilidad de la mujer en general, cosa que disgustó a Vicente, quien salió en defensa de la suya. La discusión después de algunas palabras ofensivas terminó y los dos primos se retiraron juntos.

Francisco manifiesta que Vicente lo invitó a dar un paseo en tranvía y fueron juntos tomaron uno que se dirigía a Flores, donde descendieron; y que conversando, llegaron a la esquina de Curapaligüe y Directorio, donde Vicente, aún ofendido por las palabras de su primo, hizo de nuevo alusión a las conversaciones de la cantina.

Francisco, según dice, se ratificó en sus apreciaciones ante lo cual Vicente, desnudó un revólver y lo desafió a tomarse en pelea.

Francisco, ante la actitud de su primo, se dió a la fuga pero fué perseguido por Vicente, quien le fué haciendo disparos de revólver. Una de las balas le hirió en la mano izquierda, perforándola; la segunda en la cabeza, la que no penetró mayormente y la tercera en la caja del cuerpo y que parece superficial; dos disparos no dieron en el blanco. Vicente que huyó después de perpetrar el hecho, fué ayer detenido por un empleado de la sección crímenes de la división investigaciones y técnica y conducido al local de la comisaría 23.ª donde se encuentra incomunicado a disposición del juez de instrucción en turno.

DESPUES DE UN ALTERCADO

Herido de cinco puñaladas

Ayer, a las 10.20 de la mañana, en la esquina de las calles Charcas y Aráoz, Carlos Benino y Juan Castelli sostuvieron un altercado, motivado por cuestiones de interés. A raíz de la disputa, se tomaron en riña, y Castelli, armado de un alambre, agredió a su contendiente varios golpes, y le produjo heridas de poca importancia en la cara. Benino, al verse agredido en tal forma, con una cuchilla de que estaba armado, atacó a su agresor y le infirió cinco puñaladas, dos en el pecho, una en la garganta y dos en los brazos.

Varios particulares que presenciaron el hecho dieron cuenta a un agente, quien desarmó a Benino y lo condujo detenido a la comisaría 19.ª.

El herido, en una ambulancia, fué conducido al hospital Juan A. Fernández; su estado, según el facultativo que lo reconoció, es delicado.

La policía dió cuenta de lo ocurrido al juez de instrucción doctor Ortiz de Rozas.

A TIROS CON LA POLICIA

Ayer, frente al número 512 de la calle Lerma, el agente de la comisaría 48, Horacio Vargas, al proceder a la detención de Antonio Ziman, cuya captura se recomendaba por estar acusado de quiebra, este último le hizo un disparo de revólver, cuyo proyectil no dió en el blanco.

Ziman, después de la agresión, se dió a la fuga, siendo perseguido por el agente; pero al llegar a la esquina de la calle Lerma y Acevedo, hizo otro disparo contra el agente Vargas, cuyo proyectil tampoco dió en el blanco.

Acto seguido, Ziman se internó en la casa señalada con el número 377 de la calle Acevedo, por donde, escalando los muros del fondo, logró fugar.

La policía procura detenerlo, e instruye un sumario, con intervención del juez de instrucción, doctor Newton.

EL CUENTO DE LA PARTERA

Dos individuos, anoche, en la esquina de las calles Ombú y Sarmiento, estafaron 2.248 pesos a María Díaz, por medio del "cuento de la partera".

María, que vive en la calle Díaz Vélez número 3805, denunció el caso en la comisaría 7.ª

Los dos individuos manifestaron a María, de acuerdo con la práctica establecida en ese estilo de cuentos, que debían entregar 10.000 pesos a una partera por asuntos privados de una dama conocida, pero como no podían llevar a cabo su propósito, pues el mantenimiento de un secreto exigía que fueran sólo mujeres las que intervinieran, ofrecieron la comisión a María pagándole una comisión y siempre que ella entregara una garantía.

Para convencimiento entregaron a María un paquete que a simple vista parecía contener quizás más de 10.000 pesos.

María aceptó el encargo y entregó en garantía 2.248 pesos. Luego comprobó que en el paquete sólo había pedazos de unos billetes y papeles.

MUERTE POR ASFIXIA

Ayer, a las 3 de la madrugada, en la sala de maternidad del hospital Juan A. Fernández, una de las enfermeras, al efectuar una recorrida con objeto de arreglar las ropas de abrigo de las camas, encontró que una de las enfermas, María Segovia, dormía recostada sobre su hijito de dos días de edad, el cual había fallecido por asfixia.

Puesto el hecho en conocimiento de la comisaría 19.ª, concurrió el auxiliar Romero, quien inició un sumario con intervención del juez de instrucción doctor Oro.

Extradición de un fallido

El empleado de la policía de investigaciones, Pablo C. Ortiz, trajo a esta capital, desde Corrientes, a Enrique Guillermo Otto Luis Wollsclager, cuya extradición ha sido concedida por el juez federal de dicha provincia a las autoridades de Alemania, que lo requieren por quiebra fraudulenta.

Detención y secuestro

Empleados de investigaciones detuvieron a dos individuos, de mala conducta, en poder de uno de los cuales encontraron un tedolito, cuya procedencia no pudieron justificar los poseedores.

Se cree que dicho instrumento pertenece a algún agrimensor.

Acto de abnegación

Ayer por la mañana se arrojó al Riachuelo, con el propósito de suicidarse, una señorita de 28 años de edad. El botero Aldo Ciamberlini, desde cierta distancia, vió caer a la joven y se dirigió al lugar donde ésta se hallaba y después de grandes esfuerzos consiguió sacar a la superficie a la suicida. Este acto de abnegación fué presenciado por varios compañeros de Ciamberlini y otras personas, por las cuales fué felicitado.

La joven salvada pertenece a una familia que vive en un pueblo de la provincia de Buenos Aires.

EN EL PUERTO

Robos a bordo

El primer oficial del vapor alemán "Cap Trafalgar", surto en la dársena Norte, denunció ayer a la autoridad del puerto, que durante el viaje de Río de Janeiro a ésta, han robado le la caja de valores, varias cartas de la correspondencia, conteniendo dinero, por la suma de 9.954 marcos.

Se ignora quién puede ser el autor del robo, aunque se supone que sea alguna persona perteneciente a la tripulación del buque.

—La autoridad marítima detuvo ayer a siete tripulantes del vapor argentino "Avellaneda", acusados de hurtos de mercaderías durante el viaje de Río Gallegos a este puerto.

Accidentes

La lancha a nafta "Armando M.", tripulada por Adolfo A. Martione, embistió ayer en la Boca, frente a la calle Necochea, al bote "Raffaele Carbonatti", dirigido por Luis Barbagelata, y en el cual iban cuatro pasajeros. El bote resultó con averías y uno de los pasajeros, Agustín Nojo, se arrojó al agua al producirse el choque, siendo salvado en seguida.

—A bordo del vapor austríaco "Alice", en el dique 4, el peón Juan Cachutto, se cayó ayer a la bodega térsera, de una altura de trece metros, y sufrió lesiones internas graves.

—De varios cajones, hurtaron mercaderías por valor de 1.600 pesos. Montes puso el hecho en conocimiento de la comisaría 23.ª

—Manuel del Valle, de la razón social Jaquet Benedicto y Del Valle, expuso en la comisaría 5.ª que de un comercio que poseen en la calle Uruguay 190, les sustrajeron mercaderías por valor de 1.085 pesos.

—Federico M. Terrero, domiciliado en la calle Corrientes 3112, manifestó en la comisaría 3.ª, que el día 26 del actual, entre 5 y 6 de la tarde, mientras su esposa transitaba por la calle Esmeralda, frente al número 165, varios menores le hurtaron una cartera.

Agregó el denunciante que en dicha cartera su esposa guardaba dinero y un reloj pequeño de oro con brillantes, todo lo cual estima en la suma de 300 pesos.

—A Marcelino Mira, que ocupa una habitación en la casa calle Talcahuano 624, anteanoche, mientras se encontraba ausente, le robaron ropas y varios objetos por valor de 250 pesos.

Mira denunció el hurto en la comisaría 3.ª.

Hechos diversos

El peón José Ardas se ocupaba en cargar barricas de portland en un vagón estacionado frente al galpón 3 del dique 2, y como se rompiera la planchada, aquél cayó al pavimento.

En la caída resultó con la fractura del brazo izquierdo y para su curación fué enviado al consultorio central de la Asistencia Pública.

—A consecuencia de un fuerte vaivén que dió el carro que guiaba Pedro Martinelli, cayó al pavimento y por efectos del golpe sufrió heridas en la cabeza y en el hombro derecho.

El accidente ocurrió ayer a las 5 de la tarde en la esquina de las calles Dorrego y Rivera. La víctima fué enviada a la estación sanitaria Las Heras.

—Pascual Lapiedra, de 12 años de edad, en la casa calle Cevallos 1720, al encender un calentador alimentado a alcohol, sufrió quemaduras de relativa importancia en el rostro y en la mano derecha. En una ambulancia el niño fué trasportado al consultorio central de la Asistencia Pública.

—El agente de la comisaría 16.ª, Manuel R. Andrade, recorría el servicio a caballo, y al llegar a la esquina de las calles Bernardo de Irigoyen y Humberto I, a causa de haber costalado el animal, fué despedido al suelo, y sufrió heridas contusas en la cabeza y en las piernas. En una ambulancia fué enviado a la Asistencia Pública.

Víctimas de los automóviles

A las 8 de la mañana de ayer, por la calle Rivadavia con dirección al Este circulaba el automóvil de alquiler número 4539 y frente a la casa que lleva el número 2143, atropelló a Pedro Martínez, quien en esas circunstancias cruzaba la calzada.

La víctima, que resultó con heridas en la cabeza y en diversas partes del cuerpo, fué recogida por una ambulancia de la Asistencia Pública y llevada al hospital San Roque, de donde informaron que su estado es de gravedad.

Un agente de la comisaría 8.ª detuvo al conductor del vehículo para la indagación del hecho.

—En la esquina de las calles Rivadavia y Entre Ríos, un automóvil de alquiler arrolló al menor Ricardo Porcaro, y le produjo heridas en el rostro y en la pierna derecha.

La víctima fué recogida por una ambulancia en la cual se le trasportó al hospital San Roque, donde quedó en asistencia. El conductor del vehículo, Enrique Argüello, fué detenido por un agente de la comisaría 6.ª.

El respeto a la mujer

Un agente de la comisaría 42.ª detuvo a Francisco Creado, quien había faltado al respeto a varias niñas.

El hecho ocurrió frente al colegio del Sagrado Corazón de Jesús, situado en la esquina de las calles Rivadavia y Campichuelo, a las 4 de la tarde de ayer.

Fallecimiento sin asistencia médica

A las 4.15 de la tarde de ayer, en el corralón que existe en la calle Cangallo 3554, falleció sin asistencia médica un anciano, cuya identidad personal no fué posible establecer y al que se le conoce por el apodo de "Barba". Como el extinto carece de familia en el país, la Asistencia Pública se hizo cargo del cadáver. La comisaría 9.ª envió las impresiones digitales al gabinete dactiloscópico a los efectos de identificar el cadáver.

Defraudación

Emilio Pellegrini, establecido en la calle Río Cuarto 1109, puso en conocimiento de la comisaría 23.ª que una persona cuya filiación suministró lo defraudó en una "charrette" que estima en la suma de 300 pesos.

La policía procura la detención del acusado y dió aviso del hecho al juez de instrucción doctor Oro.

Extradición de un fallido

El empleado de la policía de investigaciones, Pablo C. Ortiz, trajo a esta capital, desde Corrientes, a Enrique Guillermo Otto Luis Wollsclager, cuya extradición ha sido concedida por el juez federal de dicha provincia a las autoridades de Alemania, que lo requieren por quiebra fraudulenta.

Detención y secuestro

Empleados de investigaciones detuvieron a dos individuos, de mala conducta, en poder de uno de los cuales encontraron un tedolito, cuya procedencia no pudieron justificar los poseedores.

Se cree que dicho instrumento pertenece a algún agrimensor.

Acto de abnegación

Ayer por la mañana se arrojó al Riachuelo, con el propósito de suicidarse, una señorita de 28 años de edad. El botero Aldo Ciamberlini, desde cierta distancia, vió caer a la joven y se dirigió al lugar donde ésta se hallaba y después de grandes esfuerzos consiguió sacar a la superficie a la suicida. Este acto de abnegación fué presenciado por varios compañeros de Ciamberlini y otras personas, por las cuales fué felicitado.

La joven salvada pertenece a una familia que vive en un pueblo de la provincia de Buenos Aires.

Robos y hurtos

Durante la noche del último domingo, mientras la casa de la calle Cabrera 3159, ocupada por Pedro J. Dosal, se hallaba sola, penetraron ladrones, empleando llave ganzúa.

Los delincuentes, después de violentar varios muebles, sustrajeron alhajas por valor de 1.863 pesos.

Dosal denunció el robo en la comisaría 17.ª, donde el auxiliar Gollan instruye el sumario respectivo con la intervención del juez doctor Ortiz de Rozas.

—El 28 del actual, entre 8 y 10 de la mañana, personas desconocidas penetraron en la casa de la calle Bartolomé Mitre 3150, ocupada por Juan Morrast, y le sustrajeron de un ropero 2.100 pesos y un cheque por valor de 62 pesos.

El subcomisario Baladrón, de la comisaría 9.ª con objeto de esclarecer debidamente el hecho, practica una investigación sumaria con la intervención del juez de instrucción, doctor Benítez.

—De la fábrica de corbatas que Pedro Lloveras posee en la calle Moreno 1368, durante la tarde de ayer le robaron mercaderías y una máquina de escribir. Lloveras denunció el hecho en la comisaría 4.ª y manifestó que estima todo lo hurtado en la suma de 1.482 pesos.

—Durante la madrugada del domingo último, penetraron ladrones en el almacén que Ramón Montes tiene establecido en la calle Quirno 425. Los delincuentes, después de violen-

INSTRUCCION PUBLICA

ASAMBLEA DE ESTUDIANTES

Solicitud al Ministro de Instrucción Pública

En el salón de actos públicos de LA PRENSA se reunieron en asamblea los estudiantes de quinto año, convocados por una comisión provisional, con el propósito de discutir la conveniencia de solicitar del Ministro de Justicia e Instrucción Pública, el restablecimiento de exámenes complementarios en Julio, para los alumnos de quinto año de los colegios nacionales y Liceo Nacional de Señoritas, en la forma que hasta hace poco se realizaron.

En la asamblea se resolvió por unanimidad presentar la petición al ministro, fundada en que los estudiantes ganarán un año en la terminación de su carrera, pues podrán rendir exámenes a fin de año y en Marzo, el primer año de la Facultad.

Entre otras consideraciones dignas de ser atendibles, dicen los estudiantes en la solicitud que así como el beneficio de que actualmente gozan los alumnos del colegio nacional de Buenos Aires, de poder rendir dos exámenes en el mes de Julio, solicitan sea extendido igual permiso para todas las materias y en todos los colegios.

Para hacer entrega de la petición a que hacemos referencia, fué designada una comisión que se apersonará al doctor Cullen, formada por los siguientes estudiantes: Presidente, Miguel Polsena; secretario, Eleazar Alzola Idoyaga; vocales: José M. Ricoy Soto y Enrique Lauzani.

Pago normal de haberes—Los sueldos, alquileres y otros gastos de las escuelas primarias de la capital, por el mes de Marzo que termina, serán abonados, de 12 a 3 de la tarde, hoy, para las escuelas de los distritos 1 al 10, y mañana, para las del 11 al 14.

Homenaje póstumo—En la escuela de la calle Pedro Lozano 3274, se reunirán esta tarde a las 4, las maestras que fueron compañeras de la profesora María Rita Campana de Bravo, recientemente fallecida, con el fin de coordinar ideas para rendir un homenaje póstumo a su memoria. A esta reunión están invitadas las discípulas de la profesora extinta y las familias de las alumnas del instituto.

Estabilidad del magisterio — Los maestros que están de acuerdo con lo resuelto en la asamblea del magisterio realizada el sábado, firman el capítulo de cargos que la comisión nombrada al efecto redactara. Espontáneamente se han constituído comisiones con el fin de recoger firmas. Parece que el número de éstas superará en mucho al calculado en un principio.

NOTICIAS UNIVERSITARIAS

Facultad de Derecho

INAUGURACION DE CURSOS

Hoy se inaugurarán los siguientes cursos en la Facultad de Derecho:

A las 9 a. m., derecho penal, por el doctor Enrique B. Prack; derecho comercial, segunda parte, por el doctor Leopoldo Melo; a las 10 a. m., derecho constitucional, por el doctor Manuel B. Anchorena; a las 5 p. m., introducción al derecho (curso intensivo), por el doctor Carlos Octavio Bunge; derecho comercial, primera parte, notariado, por el doctor Félix Martín y Herrera.

DERECHO INTERNACIONAL PRIVADO

Esta mañana, a las 9, se reunirá en la misma Facultad la mesa examinadora de derecho internacional privado.

REUNION DEL CONSEJO DIRECTIVO

Se reunió ayer, por la tarde, el consejo directivo de la Facultad de Derecho, convocado por el decano doctor Eduardo L. Bidau, a objeto de tratar varios asuntos de relativa importancia.

Fueron designados primeramente profesores suplentes de la cátedra de sociología, los doctores Horacio Rivarola y Juan B. Ramos, y de derecho y práctica notarial, los doctores Miguel L. Jantus y Santiago J. Morello.

A continuación se formuló y aprobó la siguiente terna de candidatos para proveer como profesor titular, la cátedra de derecho y práctica notarial: primero, doctor Martiniano Aguilar; segundo, doctor Miguel L. Jantus, y tercero, doctor

PROVINCIA DE BUENOS AIRES -- ADMINISTRACION, TRABAJO Y CULTURA

LAS ELECCIONES DEL DOMINGO

Renovación de la Legislatura

FISCALIZACIONES SALUDABLES

El miércoles próximo, la junta electoral de la provincia iniciará el escrutinio de las elecciones realizadas anteayer para la renovación anual de la Cámara de Diputados y la bianual del Senado.

Como es sabido, se han elegido siete senadores por la sección 1.ª, seis por la 3.ª y seis por la 5.ª; doce diputados por la 3.ª y trece por la 4.ª sección; lo que equivale a la renovación de la mitad del Senado y de un tercio de la Cámara de Diputados.

Y si bien es cierto que son bastantes las reelecciones de legisladores cesantes que pertenecen al partido Conservador, no cabe duda de que, correspondiendo acordar representación en la provincia a todas las fracciones de la opinión cuyos adherentes hayan alcanzado en los comicios cuociente electoral, la fisonomía de las Cámaras provinciales se modificará por la incorporación a ella, por primera vez, de legisladores que responden a la disciplina e inspiraciones del partido socialista.

Por otra parte, aunque en reducido número, es probable que obtengan también alguna representación, por lo menos en la sección 3.ª, las agrupaciones denominadas Principista y Provincialista; con lo cual, si esta previsión fuese confirmada por los resultados del escrutinio, se incorporarán a las Cámaras, ciudadanos que actuarían en franca oposición con el partido gobernante.

La legislatura bonaerense en ambas Cámaras, se ha caracterizado en los dos últimos períodos gubernativos, no ya por el predominio de una fracción sobre las demás, sino por la más absoluta unanimidad de opinión política de sus miembros, desde que, salvo alguna excepción que por cierto ha pasado casi inadvertida, todos ellos formaban parte del partido gobernante.

Las elecciones últimas, pues, si llegasen, como lo esperamos, a cambiar tal estado de cosas, suprimiendo las "unanimidades" que tan perniciosas son a la fiscalización y la acertada resolución de los asuntos públicos, traerían nuevos factores al seno de la legislatura provincial, que por falta de oposición, se halla paralizada desde muchos años, en lo tocante a numerosas iniciativas que cada día reclaman de modo más urgente los intereses generales del Estado.

Sería de felicitarse, pues, que el escrutinio próximo arrojara cifras favorables a la modificación del ambiente y de las tendencias de ambas Cámaras, ya que ello no solamente daría representación a grupos de opinión y aspiraciones no servidos hasta ahora por la legislatura provincial, sino que promovería fiscalización y discusión en torno del nuevo gobierno a iniciarse en la provincia; fiscalización y discusión que, en primer término, serían eficaces y convenientes al partido gobernante, para aquilatar propósitos y regular su acción en pro de los intereses generales.

(De nuestros corresponsales, por telégrafo)

Tres Lomas, (Pellegrini), Marzo 30 — Ayer se efectuó la elección de legisladores provinciales, sin nota discordante alguna.

En Pellegrini concurrieron solamente los conservadores, y en Salliqueló los radicales votaron en la mesa primera por la reforma de la ley electoral.

En total sufragaron en el partido 533 ciudadanos

General Alvarado, Marzo 30 — En las elecciones de ayer, que se efectuaron dentro del mayor orden, fué votada únicamente la lista del partido Conservador, por 119 ciudadanos.

La Unión Cívica Radical no concurrió.

Moreno, Marzo 30 — En las elecciones realizadas ayer sufragaron 263 ciudadanos.

Los opositores acusan el intendente municipal de haber dirigido la elección, y a los empleados a sus órdenes de haber trabajado activamente a favor del partido Conservador

Bahía Blanca, Marzo 30 — Los diarios comentan la considerable reducción de votantes en las elecciones de ayer, que no alcanzaron a la mitad de los del domingo anterior, así como la inseguridad de las urnas, que fácilmente pueden ser violadas sin dejar rastros, pues son de madera débil, clavada con clavos muy pequeños.

Juárez, Marzo 30 — Se realizaron ayer las elecciones provinciales en el mayor orden. Funcionaron solamente las mesas 1, 2, 3 y 4, en las que sufragaron 230 ciudadanos, de los que se calculan 150, a favor del partido Conservador. Socialistas, radicales y provincialistas, votaron por la intervención a la provincia y en blanco.

San Isidro, Marzo 30 — Habiéndose abstenido de concurrir a la elección de ayer los partidos Radical y Cívico, no se notó en las calles del pueblo el movimiento peculiar de las luchas democráticas. Unicamente los partidos Conservador y Socialista concurrieron a los comicios. Votaron en la mesa 1, 183 en la mesa 2, 176; en la 3, 167, en la 4, 159; en la 6, 44 La mesa 5, no se instaló.

"LA PRENSA" EN LA PLATA

(DE NUESTRA SUCURSAL)

LOS EMPLEADOS CESANTES

El presupuesto en vigor de la provincia establece, como los anteriores, que a los empleados que a consecuencia de sus disposiciones queden cesantes, la provincia les entregará un mes de sueldo, cuyo importe se tomará de los recursos y partida respectiva.

Empero, el P. E. no ha cumplido aún, en muchos casos, con este mandato de la referida ley, a juzgar por el considerable número de quejas que a diario nos llegan, de empleados cesantes a quienes no se les ha abonado aún ese mes de sueldo.

El gobernador de la provincia y su ministro de Hacienda, deben poner fin a tan justas reclamaciones, disponiendo que se abonen esos haberes a los referidos ex empleados.

IMPUESTOS TERRITORIALES

De acuerdo con el decreto del Poder Ejecutivo, de Febrero último, hoy vence el plazo concedido para el pago, sin multa, de la primera cuota de los impuestos de contribución territorial, producción agropecuaria y conservación de caminos. De acuerdo con la ley respectiva, desde mañana esos impuestos se cobrarán con el 30 por ciento de multa.

Teniendo en cuenta la actitud del Poder Ejecutivo en el cobro de otros impuestos, al no conceder prórrogas, porque considera que la ley no lo faculta para ello, los contribuyentes deben apresurarse hoy a satisfacer los impuestos antedichos. Las oficinas de rentas de la capital permanecerán abiertas hoy, como en días anteriores, de 10.30 de la mañana a 10 de la noche, a fin de despachar a todas las personas que concurran.

Recordamos a los interesados la necesidad de que al efectuar el pago presenten el último recibo del año anterior, a fin de facilitar la tarea a los empleados y de obtener el despacho más brevemente. Cuando se trate de propiedades subdivididas o que no consten en el padrón, deberán los propietarios presentar los títulos de propiedad correspondientes.

Habiéndosenos interrogado con respecto a las disposiciones de la ley respectiva, hacemos presente que ella establece que sobre el importe de la contribución oficial atribuída a los bienes [illegible] pagaren los mismos [illegible]

[illegible] contribución directa, por toda propiedad, sea urbana o rural; el dos por mil, en concepto de impuestos a la producción agropecuaria, y el 0.33 por mil, a las propiedades rurales, en concepto de contribución de caminos.

Se consideran propiedades rurales, a los efectos del impuesto, aquellas cuya superficie exceda de 10 hectáreas, y cuya valuación no alcance a 50 centavos el metro cuadrado.

El impuesto a la producción recae sobre los ocupantes de las propiedades rurales

—La recaudación por impuestos a la propiedad alcanzó ayer a las siguientes cifras por contribución territorial, 454 214 23 pesos; por producción, 153 039 79; por impuesto de caminos, 25 063 19.

PAGO DE AFIRMADOS

De acuerdo con lo resuelto por el Poder Ejecutivo y no habiéndose dispuesto nada al respecto ayer, hoy vence el plazo otorgado a los propietarios de inmuebles de La Plata ubicados en las calles donde se construyeron afirmados por las empresas Maraini y Carbone.

Para efectuar el pago deben ocurrir los propietarios, previamente, a la oficina de afirmados, calle 9 número 725, donde se les entregarán libretas con las liquidaciones correspondientes

TIERRAS FISCALES

Por el ministerio de Hacienda se dictó ayer un decreto, declarando caducas las siguientes ventas de tierras. La efectuada a favor de Leonardo Marino, de los lotes 1 y 2 del ejido de 9 de Julio (estación Ney), con pérdida a favor del fisco, de la comisión pagada al martillero y mitad de lo que hubiera entregado por concepto de precio de compra, de acuerdo con el artículo 87 de la ley de contabilidad.

La efectuada a Nicolás Vallejos, por el martillero Eusebio Albina, de las chacras números 28, 29 y 30 del ejido de Puán, con las mismas pérdidas; la efectuada a Enrique Casassa, por el martillero Francisco Coria, de las quintas números 1, 2, 9 y 10 de la quinta sección del ejido de 9 de Julio.

Se declara por el mismo decreto rescindido el contrato de arrendamiento celebrado por Marcelo Belloso, de la tierra fiscal letra E, del lote número 129 de Patagones. Se acepta la transferencia que Enrique Romero hace a favor de Ernesto Parodi Lascano, de los derechos y acciones que le correspondieron en la división de condominio que tenía con Valerio Volberg, en un terreno de islas en la primera sección, con frente al arroyo Carapachay, que por decreto del interventor nacional de 24 de Febrero de 1894, le fué concedido en venta.

LA CUESTION FERROVIARIA

Se realizó ayer una conferencia entre los representantes de las empresas ferroviarias del Sud y del Oeste, y el gobernador de la provincia. Asistieron los señores Simpson y White, del ferrocarril del Sud, y Brian, del ferrocarril del Oeste, y el ministro de Obras Públicas.

La entrevista tenía por objeto cambiar ideas respecto de las zonas de influencia de los nuevos ramales proyectados por el gobierno en la línea del ferrocarril provincial a Meridiano V, que consideran las empresas mencionadas perjudicial a sus intereses. No se llegó a nada concreto, y a pesar de la reserva que se guarda en las esferas oficiales, se sabe que el gobernador opina que se debe dejar la consideración del asunto al nuevo gobierno.

El ministro de Hacienda

Ayer estuvo en su despacho el ministro de Hacienda ocupado en varios asuntos administrativos. Antes de retirarse firmó los expedientes y dejó el despacho al día.

Nombramientos

El ministerio de Hacienda ha nombrado a Javier Cruz, con antigüedad al primero de Marzo, ayudante de valuador, por renuncia de Fernando Alsina.

Dirección de salubridad

Como consecuencia de los análisis practicados de muestras de productos alimenticios y bebidas, tomadas en varias casas de comercio de Navarro, han sido multados en 200 pesos los comerciantes Bruno y Dalto, y apercibidos los siguientes: Gregorio Jimeno, Fernández Gámez, Luis Spiñaso, Carlos Denegri, Angel Saberán, N. González, Juan Mérula, Pablo Sabato, Francisco A. Díaz y Miguel Pantabano.

—Se ha pedido a la policía que instruya un sumario para esclarecer la denuncia formulada contra Leontina de Artigas, por ejercer ilegalmente la obstetricia en Ayacucho.

—Ha sido autorizado para practicar la vacunación gratuitamente, en Carlos Keen, el farmacéutico Antonio Jiménez.

EN LOS MUNICIPIOS

LOS PAVIMENTOS DE LA PLATA

Consideramos oportuno mencionar las calles servidas por las colectoras, en las cuales los propietarios de fincas están obligados a construir las obras domiciliarias.

Calle 1, de 40 a 65; 2, de 38 a 66; 3, de 39 a 66; 4, de 39 a 66; 5, de 39 a 66; 8, de 39 a 65; 7, de 41 a 66; Circunvalación, plaza Italia; Circunvalación, plaza Rocha; 8, de 42 a 64; 9, de 77 a 40, 10, de 42 a 66; 11, de 44 a 66, 12, de 45 a 67; 13, de 46 a 64; Circunvalación, plaza Máximo Paz; 14, de 47 a 66; 15, de 47 a 65; 16, de 49 a 65; 17, de 50 a 62; 18, de 51 a 57; 39, de 1 a 6; 40, de 1 a 6; 41 de 1 a 7; 42, de 1 a 8, 43, de 1 a 10; 44, de 1 a 11; 45, de 1 a 12; 46, de 1 a 13, 47, de 1 a 15; 48, de 1 a 15; 49, de 1 a 16; 50, de 1 a 17; 51, de 1 a 18; 53, de 1 a 18; 54, de 1 a 18; 55, de 1 a 19; 56, de 1 a 18; 57, de 1 a 18; 58, de 1 a 17, 59, de 1 a 17; 60, de 1 a 17, 61, de 1 a 17; 62, de 1 a 17; 63, de 1 a 16; 64, de 1 a 16; 65, de 1 a 16, 66, de 1 a 16, 66, de 8 a 12.

CARROS PARA FRUTAS Y VERDURAS

La municipalidad ha resuelto conceder un plazo de quince días a los propietarios de vehículos dedicados a la venta de verduras y frutas, para que, de acuerdo con las ordenanzas en vigor, los coloquen en condiciones de higiene, forrándolos con zinc y cubriéndolos con una tapa metálica.

Los vendedores ambulantes de esos productos, que después del plazo mencionado, no estén en las condiciones necesarias, serán penados por la municipalidad, con las multas establecidas.

EL JEFE DEL REGISTRO CIVIL DE ARENALES

Nos llegan frecuentes quejas por la ausencia continua del jefe del registro civil de General Arenales, las cuales, como es natural, perjudican el servicio público.

La dirección general del registro civil debe considerar esas quejas, a fin de poner remedio a aquella situación como corresponde.

CRONICA SOCIAL

POR LOS TEATROS—Hermoso aspecto presentaba la sala del teatro Parisiana, anteanoche, con todos sus palcos y plateas ocupados por familias. La orquesta del profesor Langman, desarrolló un lucido programa.

Estuvieron las señoras y señoritas siguientes:

María Isabel Vieyra Belén de Isla, Mercedes Huergo de Mallo, Aurelia Lazcano de Domínguez, Catalina Canè de García Vieyra, Rita Monteagudo, de Mañay, Carmen B. de Torres Cabrera, [illegible] Lavalleja de Uzalde, Lucrecia Bayma de Laurel, Clara García Vieyra de Lascano, Ernestina Panthou de Molino Torres, Nemesia Posse de Tolosa, María Vivot de Peizomburu, Sara María Lecot de Badi, Sara Langhenein de Rezával, Mercedes Olivera de Gondra, Ada Cavalli de Malenchinim, Isabel Montenegudo de Bermejo, Petra G. de Cabañas, Isabel Ramos de van Domselaar, Paulina Ortiz de Lavié, Juana B. de Bugni, Elena Villanueva de Mollia Catalán, Juana Invernizi de Ambrosis, Herminia R. de Cía, Cora y Rosa Kreutzer, Angélica y Valentina Mollia Villanueva, Angélica, Valentina y María Esther Tolosa, Celia y Cora Ugalde Livingston, Angélica y Nélida Mañay Monteagudo, Cora Ceppi Lago, Delia y María Balbina Conze, Elena y Eva Bayma, Clara, Rita y Raquel Lascano, María Isabel y Guillermina Isla, Lía Esther Garate, Elida y María Inés Barrios, María Matilde Oyuela de la Riestra, Isabel, Cora y Zunilda van Domselaar, Fanny, Clara y Angela Visconti, Sara, Mercedes y Raquel Rezával, María Esther, Noemí y Ana María Bermejo, María Esther y Otilia Correa Bustos, María Teresa Hernández Ballesteros, Mercedes y Elmira Griffin, Esther Isabel Lecot, Mercedes y Elena Gondra, Amalia Silva Lezama María Lydia y María Elena García Vieyra, Estela y Ana María Peizomburu, Carmen y Sarah Devoto Moño, Esther Molino Torres, Mercedes y Graziella Mallo Huergo, Delia y Pura Martínez Schefreed, María Luisa Secchi, Otamida y Florencia Varela, Angélica y Herminia Cía, Elena Felipez, Susana y Elvira Canè, Sara Bugni, María Luisa Gastezi Basterreca, Julia Gallastegui, Carmen R. Campos, Eva Cavalli, Zulema y Bertilda Castañedo, María Teresa Julianez Islas y otras.

—Con un lleno completo, la compañía Salvat representó anteanoche en el teatro Olimpo, el drama "El Lobo". En palcos y plateas vimos a las señoras y señoritas de:

Del Campillo, Lascano, Hernández Martínez Bisso, Renom, Bayma, Vera Lozada, Lanteri Cravetti, Cometto, Urdinarrain, Chanetón, Fulle, Irigoyen, Centurión, Hernández Ariza, Sagastume, Ocampo, Díaz Reynoso, Cáceres, Bergmans y otras.

—El 4 de Abril próximo se estrenará en el teatro Argentino una compañía de zarzuela española, que dará sólo cinco funciones, con las siguientes obras: "La viuda alegre", "Eva", "La tempestad", "La casta Susana", "Marina" y "El barbero de Sevilla".

PRO MONUMENTO A NEWBERY —La velada del viernes próximo en el teatro Olimpo, cuyo producto engrosará la suscripción para levantar el monumento a Jorge Newbery, alcanzará los contornos de una lucida reunión social.

Al interesante programa preparado, se ha agregado otro número, que estará a cargo de la compañía cómica española Salvat, la obra "El tango en Madrid".

VIAJEROS—Ha llegado para radicarse en ésta, procedente de Bahía Blanca, el señor Isaías Amadeo, con su familia

—En breve fijará su residencia aquí, el señor Ramón Sobral, su señora Lucila Ves Lozada y sus hijos.

—Ha regresado de su isla, donde pasó la temporada de verano, el señor Eduardo della Croce, su señora Concepción Marengo y sus hijos.

—Para la Pampa Central, se ausentó la señora Carmen Dimet de Luro, acompañada de sus hijas Carmen, Celia y Martha.

ENSEÑANZA UNIVERSITARIA

APERTURA DE LOS CURSOS

Recepción del Dr. Nernst

El vicepresidente de la Universidad en ejercicio de la presidencia, doctor Enrique Herrero Ducloux, ha invitado al cuerpo de profesores, a las autoridades nacionales y provinciales y a diversas familias de esta capital, al acto de apertura anual de los cursos y recepción oficial del profesor doctor Walter Nernst, que se efectuará en el salón de actos públicos del colegio nacional, mañana a las 2 p. m.

El profesor Nernst, de la Universidad de Berlín, que en ese acto se incorporará a la Universidad, dictará un curso de físico-química, en la Escuela de Física.

En la ceremonia harán uso de la palabra el vicepresidente de la Universidad, doctor Herrera Ducloux, y el decano de la Facultad de Ciencias Físico-Matemática y Astronómicas, ingeniero Nicolás Besio Moreno.

La presidencia de la Universidad ha invitado especialmente al ministro de Alemania, barón Von dem Bussche, Haddenhausen, quien ha prometido concurrir al acto.

VIALIDAD

CAMINOS DE LA PROVINCIA

SU ARREGLO POR LA LEY 5315

La comisión nacional del fondo de caminos ha enviado al gobierno una nómina de los caminos comprendidos dentro de la provincia que han sido reparados y entregados a las autoridades correspondientes para su conservación.

Dichos caminos son los siguientes:

De Otamendi a Campana; de Pergamino a Salto; de Bosch a Balcarce y al puente sobre el arroyo Pantanos; de San Mayol al SE.; de Alegre a Altamirano; de Irene a Cascallares, de Claraz a Tandil, Necochea y puente en el mismo camino, sobre el río Quequén Chico; de Barker al puente sobre el arroyo Calanqueyú; de Aparicio a Pringles, de Aparicio a Perdido; de Krable a Tres Arroyos; de Kable a Paragüil, de Monte Grande a Cañuelas; de Monte Grande al puente sobre el arroyo El Rey; de Carlos Casares a Los Algarrobos y a Sarita; de Henry Bell a Chivilcoy; de Arribeños a Santa María, de San Jacinto a Mercedes; de Arribeños a Teodolina; de San Jacinto a M. J. García; de Mariano Benítez a Acevedo; calles de acceso a Barker y a Divisadero; paso del arroyo Napostá Chico, en el camino de Cabildo a Los Paraísos; de acceso a la estación Cabildo y camino de Arenales a Arribeños

—La misma comisión ha comunicado al gobierno que va a reparar los caminos de acceso a la estación Cabildo, desde las chacras del Sudoeste, Corti y La Mancha Verde, o sean 27 kilómetros, en cuya obra gastará 22.715 pesos.

TRIBUNALES

LAS VACANTES EN EL PODER JUDICIAL

Necesidad de proveerlas

El presidente de la Cámara de Apelaciones de Bahía Blanca ha dirigido una nota a la Suprema Corte de Justicia, por la que le hace presente que se ha resuelto en acuerdo extraordinario pedir a la Corte que comunique al Poder Ejecutivo la necesidad de que se llene a la mayor brevedad posible la vacante del cargo de defensor de pobres de aquel departamento.

Agrega que a pesar de la buena voluntad del asesor de menores, encargado interinamente de atender el despacho de la defensoría, no puede dar cumplimiento debido a sus obligaciones.

La Suprema Corte ha resuelto remitir la nota al Poder Ejecutivo.

SUPREMA CORTE

Por no revestir carácter definitivo, la resolución dictada por la Cámara de Apelaciones de Costa Sur en la causa seguida contra Felipa M. de Etchary y otros, por robo de hacienda, la Corte ha declarado bien denegado el recurso de inaplicabilidad de ley deducido por el querellante don Juan B. Saffouret; y en cuanto al de inconstitucionalidad que interpuso este último y que fué concedido por la Cámara, se ha dado vista al procurador general.

—Se declaró bien denegado por la Cámara de San Nicolás, el recurso de inconstitucionalidad interpuesto por Antonio Sánchez, en la causa que se le sigue por juegos prohibidos.

—Asimismo se ha declarado injustificado el recurso de inconstitucionalidad interpuesto contra el fallo de segunda instancia, que condena a Luis Sacco, por defraudación, a dos años de prisión.

CAMARA SEGUNDA DE APELACIONES

Este tribunal, en confirmación del fallo de primera instancia, ha rechazado la demanda interpuesta por don Luis Ramírez y don José P. Ramírez contra Vicente Rossi, sobre división de condominio de un campo situado en el cuartel tercero del partido de Navarro

NOMBRAMIENTO

La Suprema Corte ha nombrado escribiente de la secretaría número 2 del juzgado a cargo del doctor Uzal, de Dolores, a Baldomero Iriarte, y escribientes de la secretaría número 17, del juzgado del doctor Puig López, de este departamento, a Enrique Binden y Felipe de Gaetán.

LICENCIA

El mismo tribunal ha concedido licencia hasta el 28 de Mayo próximo al juez de paz de Coronel Pringles, quien deberá ser reemplazado por el suplente.

CAUSAS CRIMINALES

El juez del crimen, doctor Cortés, se expidió ayer en las siguientes causas.

Abraham Rafael de Caro, por atentado a la autoridad y lesiones en General Rodríguez, un año de arresto; Domingo Sartori, por disparo de arma y agresión en Matanzas, absuelto de culpa y cargo; Toribio González, por disparo de arma y lesiones, en Olavarría, dos años y tres meses de prisión.

—El juez doctor Frutos ha condenado a Juan Manuel Pérez por homicidio en Matanzas, a 10 años y 6 meses de presidio.

—El juez doctor Ocampo ha sobreseído definitivamente a los procesados Sixto González, por homicidio en Zárate, y a José Angel Ronchi, por lesiones en General Sarmiento.

SOCIEDADES

LOS CUATRO UNIDOS—Con objeto de conmemorar el tercer aniversario de su fundación, este centro prepara para el 18 de Abril próximo, en los salones de la Unione e Fratellanza, una velada teatral y un baile, con el concurso del cuadro dramático Florencio Sánchez, de Quilmes, que dirige el actor Natalio Setti.

Se representarán el drama "La eterna ciega", de Otto Miguel Cione, y la comedia "Los incasables".

El señor Miguel Roch, cantará acompañado de la orquesta, la canzoneta "Torna Sorrento" y "Caballería Rusticana".

CRONICA POLICIAL

AGRESION EN LA VIA PUBLICA

Protesta del comité Radical

(Por telégrafo)

Monte, Marzo 30—Ayer, a las 5 de la tarde, el ciudadano radical Rufino Castro, en estado de ebriedad, se dirigía a su domicilio cuando fué sorprendido por Juan Elvers, afiliado al partido Conservador, quien sin mediar palabra alguna, le aplicó un robenzazo y, en seguida, le atropelló con el caballo que montaba, en forma tan violenta, que lo derribó. Una vez en el suelo Castro, su agresor pretendió atarle a la cincha del caballo, sin duda con intención de arrastrarlo; pero en ese momento intervino un agente de policía. Elvers se desacató, y a no ser por la intervención de un inspector municipal, hubiera agredido al agente.

Al fin Elvers pudo ser llevado a la comisaría, junto con el agredido, pero poco después de llegar recobró su libertad.

Ante tal proceder, el comité radical comisionó a sus secretarios para que se entrevistaran con el comisario y averiguaran la verdad de lo ocurrido, pero les fué negada toda información, en forma descomedida, por el comisario Luis Barrera, quien les dijo que hicieran las protestas que quisieran.

En vista de esta respuesta, el comité se dirigirá al central del partido, comunicándole lo sucedido.

EN DEFENSA DEL HONOR

Homicidio en Sarandí

(Por telégrafo)

Sarandí (Avellaneda), Marzo 30—El 28, a las 2.5 de la tarde, en el interior del tranvía número 9, de la empresa Buenos Aires a Quilmes, al llegar a la estación Sarandí, la señora Delfina González de González, de 35 años de edad, bastante agraciada y con tres hijos, descerrajó dos tiros de revólver sobre Alejandro Cenruda, padre de varios hijos y de 45 años de edad. La víctima murió instantáneamente, pues las balas le perforaron el cerebro.

La victimaria obró impulsada por injurias públicas y graves, que afectaban su honor, propaladas por la víctima.

GRAVE DESORDEN EN ROJO

Solicitudes del vecindario

(Por telégrafo)

Rojo (San Nicolás), Marzo 30—Ayer, a las 5 p. m., más o menos, recorrió una de las principales calles de este pueblo un grupo de 25 a 30 personas, encabezado por el delegado municipal, Ireneo González, y otras personas, que vivaban al partido Conservador y proferían palabras insultantes contra el partido Radical.

La policía se mantenía indecisa, y a las 8 p. m., empezaron a oírse tiros de revólver, que siguieron hasta altas horas de la noche, sin que interviniera la policía, que se hallaba a cargo del oficial Américo Vanetti.

Los vecinos más caracterizados han enviado una nota al ministro de Gobierno, pidiendo la traslación de dicho oficial, y otra al intendente de San Nicolás, con igual solicitud respecto del delegado municipal.

El pueblo permaneció anoche a oscuras y esta mañana se encontraron cinco faroles rotos.

La población mira con desagrado estos hechos, que importan una verdadera regresión, como que han sido producidos por las mismas autoridades.

EXPANSIONES ILICITAS

Tolerancia censurable

(Por telégrafo)

Exaltación de la Cruz, Marzo 30—En la noche del 27, los conservadores festejaron el triunfo obtenido en las elecciones nacionales con descargas de fusilería a falta de bombas de estruendo.

Más tarde, un grupo de afiliados, en completo estado de embriaguez, recorrió las calles de este pueblo tocando dianas y haciendo continuos disparos de revólver, que produjeron gran alarma de las familias que a esa hora se encontraban entregadas al sueño.

El vecindario está indignado por la actitud excesivamente tolerante de la policía, y teme que estos hechos se repitan y den margen a sucesos dolorosos, por la falta manifiesta de garantías, que evidencian.

HECHOS DE SANGRE

(Por telégrafo)

Exaltación de la Cruz, Marzo 30—El domingo 22 del actual, durante el acto electoral, se jugaba a la taba en el comité Conservador, y por diferencias en la suma apostada, se tomaron en pelea Gregorio Avalos y N. Leguizamón; el primero resultó herido de un hachazo en una mano.

La policía concurrió al sitio indicado y detuvo a ambos; pero no procedió de igual manera con los jugadores, pues dejó que el juego de taba continuase.

El mismo día, 10 minutos antes de producirse el incidente, el presidente del comité radical se presentó a la comisaría a denunciar [illegible] comité Conservador se jugaba a la taba, y exigir del oficial su inmediata intervención, que fué negada.

(Por telégrafo)

Bernal (Quilmes), Marzo 30—Hoy, a las 8 p. m., se trabaron en lucha, en las calles 9 de Julio y Mitre, Emilio Federighi y Julián Castigano.

Resultó el segundo con una herida grave en la cabeza, que le fué curada en la botica D'Uva. Concurrieron el subcomisario Degreff y el oficial Fallo, quienes detuvieron al herido.

El herido fué conducido a Quilmes.

—Por cuestiones del momento, ayer, a las 3 p. m., en Bahía Blanca, el agente de policía Juan Félix, hirió en el brazo derecho a María Mandiola.

—Después de un cambio de palabras, en Navarro, Fortunato Zapata hirió ayer con un cuchillo a Jenaro Mesa.

—En el local de la Sociedad Francesa, en Pehuajó, por causas que se ignoran se tomaron en pelea, ayer, armados de cuchillos, Fernando Suáre Suárez y Pedro Moreyra. Resultaron heridos ambos de poca gravedad.

La policía detuvo a los contrincantes.

EL JUEGO EN AUGE

(Por telégrafo)

Exaltación de la Cruz, Marzo 30—Gran número de vecinos se expresan duramente contra la policía, que permite el funcionamiento de varios garitos en el partido, en los cuales se juega a la taba y al monte de día y de noche.

Dichos garitos se hallan establecidos en los negocios de Carlos Parnizari, Remigio Gil, Filemón García, José Miramont y en un comité político.

CAIDA FATAL

(Por telégrafo)

Labardén (General Guido), Marzo 30—A consecuencia de una caída del caballo que montaba, falleció el joven Victoriano Melo, de 18 años de edad.

INVESTIGACION DE UN CRIMEN

(Por telégrafo)

Bernal (Quilmes), Marzo 30—Con motivo del homicidio perpetrado en la persona de Francisco Alessi, del cual dió noticia LA PRENSA, en el ángulo de las calles Garibaldi y Bernardo de Irigoyen, en Quilmes, la jefatura de policía designó al comisario de investigaciones Arturo Giró para que se hiciera cargo de la instrucción sumaria y de las diligencias pertinentes.

Las investigaciones han sido iniciadas con verdadero empeño por el comisario Giró, el oficial de investigaciones Carlos Delprato y los empleados principales Ignacio Quiroga, José Lingeri y cuatro más; se han efectuado nuevas visitas oculares y se han tomado fotografías.

El secreto del sumario impide publicar detalles sobre la pesquisa; pero hay probabilidades de descubrir al autor o autores del bárbaro crimen.

ECOS DE UN DESORDEN

(Por telégrafo)

Ingeniero Thompson (Pellegrini), Marzo 30—Después de cinco días de un desorden, promovido por dos personas, con disparo de arma de fuego, vino anteayer, a las 2.45 p. m., el oficial de policía de Salliqueló, a tomar declaración a los testigos del hecho, y comprobó los desmanes causados por los disparos.

Los promotores del desorden serán puestos a disposición del juez del crimen.

EL INCIDENTE DE GUAMINI

(Por telégrafo)

Guaminí, Marzo 30—Fué remitido hoy a Bahía Blanca, a disposición del juez del crimen, el escribiente de la comisaría Raúl González, quien tuvo un incidente días pasados con el señor Hipólito Sire; éste se encuentra en su casa particular.

La opinión pública censura que no se haya llamado a declarar a cuatro o cinco testigos presenciales del hecho.

HOMICIDIO EN SAN FERNANDO

En el arroyo Romero, islas de San Fernando, por cuestiones del trabajo y después de un cambio de palabras, el peón Salvador Civetta infirió una puñalada en el costado derecho a Nicolás Luppo, quien falleció a causa de la herida.

La policía detuvo al homicida.

ACCIDENTES

En la comisaría de Guaminí, denunció ayer Enrique Heland, que el día anterior, hallándose en su domicilio, en el cuartel 6, sus sobrinas Rosa, de 2 años de edad, María, de 4, y Bárbara, de 5, hicieron caer, mientras jugaban, una escopeta, que se hallaba colgada en una pared, y salió un tiro que hirió de gravedad en la espalda a Margarita, hija del denunciante, de 5 años de edad.

La policía instruye el sumario correspondiente.

INFORMACIÓN TELEGRÁFICA

DE NUESTROS CORRESPONSALES

PUAN

CONFERENCIA SOBRE AGRICULTURA

Darragueira, Marzo 30 — Ayer dió una conferencia agrícola el agrónomo de la tercera región de la dirección general de enseñanza agrícola, ingeniero D. E. Unamué. Asistieron los colonos de las estaciones inmediatas Avestruz, Cañada y Mariano, en número de 300, más o menos.

Debido a la crecida concurrencia, no se pudo dar la conferencia en los coches que había cedido la empresa del Pacífico, sino al aire libre.

La conferencia versó sobre "labores más apropiados al suelo de la región, selección y desinfección de semilla" y otros tópicos de oportunidad, y duró una hora.

La permanencia del agrónomo regional y su ayudante aquí, ha sido aprovechada por los agricultores, para formular numerosas consultas.

Mañana seguirá viaje el ingeniero Unamué para Bordenave, donde dará una conferencia sobre temas de actualidad el 31 del corriente, y de ese punto continuará su gira por otras estaciones de la línea.

PERGAMINO

TRASLADO — COMPAÑIA TEATRAL

Pergamino, Marzo 30—El gerente de la sucursal del Banco Español del Río de la Plata, señor Agustín B. Valdés, pasará en breve a desempeñar igual cargo en la sucursal de La Plata. Con este motivo el señor Valdés ha sido muy felicitado, pues esta designación constituye un ascenso.

—Con buen éxito dió su primera función de abono en el teatro Verdi, la compañía lírica dramática que dirige el señor Bruno Mari. Esta noche dará la segunda función de abono con "Rigoletto".

QUILMES

EN LA ESTACION FERROVIARIA DE BERAZATEGUI — MEJORAS PEDIDAS SIN RESULTADO.

Berazategui, Marzo 30 — Llama la atención del vecindario que la empresa del Sur permanezca indiferente ante sus reclamaciones para que introduzca en el servicio las mejoras que se conceptúan indispensables. Como ellas son justas, la aludida empresa no haría más que cumplir con una obligación.

Se reclama el cambio del actual sistema de alumbrado, así como la instalación de barreras en un paso a nivel peligroso y sin vigilancia.

Este abandono es contrario a una disposición de la ley de ferrocarriles, que obliga a la empresa a colocar barreras y vigilancia en calles muy [illegible]

estación local es indispensable también, pues son numerosas las personas que beben el agua de un pozo, al cual algunos mal intencionados arrojan toda clase de sustancias, por lo que constituye un peligro para la salud pública.

FALLECIMIENTO

Bernal, Marzo 30 — Ayer falleció en ésta el señor José Cárrega, persona muy bien vinculada aquí. Hoy fueron conducidos sus restos al cementerio del Oeste; el acto del sepelio dió lugar a una sentida demostración de las simpatías que se conquistó en vida el extinto.

PEHUAJO

NOMBRAMIENTOS ESCOLARES

Pehuajó, Marzo 30 — Ha sido nombrada directora de la escuela número 1, de la provincia, la señorita María Elena Sánchez, maestra recientemente egresada de la escuela normal.

Esta acertada designación significa un estímulo para los alumnos que se preseparan en el establecimiento nacional citado.

También han sido nombradas maestras de grado en otras escuelas provinciales, las maestras normales, señoritas Angela Silveyra y Dolores Ginestera.

ECOS SOCIALES

Mones Cazón, Marzo 30 — La comisión de las romerías españolas obsequió a las damas que cooperaron en el buen éxito de las fiestas con un gran baile en los salones de la sociedad de beneficencia.

Se talló con mucho entusiasmo hasta altas horas de la noche.

Vimos, entre otras, a las familias de: Echeverría, García Blanco, Martínez, Abeleira, Poquintesta, Ibarra, Versase, Laurentz, Magni, Bordegaray, Angulo, Fidalgo, Ferreiro, Domerich y Saint Claque.

—Para Buenos Aires, la señora María A. de Sanz

OLAVARRIA

MONUMENTO AL VOLADOR NEWBERY — PARTIDO DE FOOTBALL — FALLECIMIENTO — VIAJERO.

Olavarría, Marzo 30 — La comisión de jóvenes nombrada con el objeto de reunir fondos para el monumento a Newbery, realizó ayer, con el concurso del cuadro de aficionados, un partido de football en presencia de numeroso público. En breve se realizará una velada en los salones de la municipalidad.

—Falleció la señora Nicolasa Gómez de Calvo.

—Regresó a esa capital, el doctor Eduardo U. Zimmermann.

PELLEGRINI

ECOS SOCIALES

Ingeniero Thompson, Marzo 30 — Partió para San Andrés de Giles, el señor Tomás Escribano.

—Restablecido, el joven Rodolfo Voigt.

GENERAL ALVARADO

ALMUERZO

General Alvarado, Marzo 30 — Festejando un acontecimiento íntimo, el intendente municipal, señor Juan N. de Acevedo Ramos, reunió a numerosos amigos en el Victoria Hotel y los obsequió con un almuerzo.

BAHIA BLANCA

AUTO DE SOBRESEIMIENTO REVOCADO—JUZGADOS DEL CRIMEN—REAPERTURA DEL HIPODROMO—NUEVO JEFE DE CORREOS.

Bahía Blanca, Marzo 30—La Cámara de Apelación revocó el auto del juez doctor Singulany, que ordenaba el sobreseimiento en el proceso seguido al subcomisario de policía José Llera, por homicidio en la persona del oficial Mario Sanz. La Cámara anula el auto y ordena que el subcomisario Llera sea nuevamente constituído en prisión.

El sobreseimiento que dictó el doctor Singulany fué objeto de generales comentarios.

—El juez doctor Freire, se ha hecho cargo de los juzgados del crimen del departamento.

—Se anuncia para la primera quincena de Abril la reapertura del hipódromo de Villa Bordeu. Se ha solicitado la venida del volador Domenjoz para la fiesta de la inauguración.

—Es esperado el nuevo jefe del 21 distrito de correos y telégrafos, señor

PROVINCIA DE SANTA FE--INFORMACION GENERAL

ENSEÑANZA NORMAL EN ROSARIO

Creación del profesorado

La escuela normal número 1 de maestras de Rosario, que dirige la señora Arcelia Delgado de Arias, ha sido elevada por el presupuesto de este año a la categoría de escuela normal de profesoras, en virtud de una petición que hicieron numerosos vecinos de esa ciudad.

Este año comenzarán a funcionar, pues, los cursos del profesorado, sin que exista, como se ha dicho, el propósito de volver esa escuela a su anterior condición de normal de maestras.

La inscripción de alumnas para los nuevos cursos es numerosa y la dirección del instituto realiza los últimos trabajos para su inauguración.

Por su parte, el Consejo Nacional de Educación reforzará el personal docente de aquel establecimiento con varios especialistas ya acreditados en distintos ramos de la enseñanza, por su actuación sobresaliente en las escuelas de igual categoría que funcionan en esta capital y en Paraná.

DE NUESTROS CORRESPONSALES

CAPITAL

MOVIMIENTO ADMINISTRATIVO

Santa Fe, Marzo 30—Se nombró director del Banco Provincial de esta capital, al señor Luis Bonazola (hijo), en reemplazo del señor Ignacio Crespo, que renunció.

—Se pagaron al señor Darío Busquietti, 4 676 pesos, por indemnización de un terreno tomado por la línea ferroviaria a San Carlos Centro.

—También se pagaron 600 pesos por diversos gastos del puerto.

—Se nombró jefe del registro civil, de Fives Lille, al señor Alejandro Aguirre y comisario de General López al señor Francisco Fronteras.

ECOS SOCIALES

Santa Fe, Marzo 30 Salieron para ésa, los señores Manuel y José María de Irondo, con sus respectivas familias.

CRONICA DE POLICIA

Santa Fe, Marzo 30—En esta ciudad se apresó a Pedro Arana, por agresión a mano armada a un vigilante.

—Avisan de Colonia Romang, que intentó suicidarse Rosa Fernández.

Se descerrajó dos balazos en el pecho

Su estado es grave.

NUEVO PARTIDO EN CASTELLANOS

Santa Fe, Marzo 30—Se han iniciado trabajos en Castellanos para organizar el partido Unión Departamental Independiente, que actuará en todas las contiendas electorales y concurrirá a los comicios con candidatos propios.

Congregará esta agrupación elementos importantes alejados de los partidos en lucha.

APERTURA DEL NUEVO PERIODO LEGISLATIVO

Santa Fe, Marzo 30—Han circulado invitaciones para la ceremonia de la apertura del nuevo período legislativo, acto que se realizará pasado mañana, a las 3 de la tarde, y al cual concurrirá el gobernador, acompañado de sus tres ministros, para dar lectura al mensaje.

Ese documento adelantará declaraciones interesantes.

Santa Fe, Marzo 30—El primero de Abril, día en que se inaugurará el nuevo período legislativo, formarán las fuerzas provinciales.

NUEVO DIARIO POLITICO

Santa Fe, Marzo 30—Se anuncia la aparición de un nuevo diario, el que encaminará su propaganda para hacer ambiente, a fin de cuando llegue la oportunidad, proclamar la candidatura del señor Rodolfo Lehmann para la futura gobernación de la provincia.

EXPOSICION PICTORICA

Santa Fe, Marzo 30—Ante una crecida concurrencia, inauguró su exposición de cuadros el pintor Pedro Blaqué.

Los trabajos de mayor mérito son muy disputados.

FERROCARRIL PROVINCIAL DE SANTA FE

Santa Fe, Marzo 30—Llegó el señor Terreillón, nuevo director del ferrocarril Provincial de Santa Fe, que viene en reemplazo del señor Julio Comble

Este nombramiento ha sido recibido con mucha satisfacción por todo el personal de la empresa, y por las autoridades de la provincia, pues sus antecedentes hacen esperar una administración ecuánime y progresista

EL CAMINO CARRETERO A ROSARIO

Santa Fe, Marzo 30—La construcción del camino carretero de Santa Fe a Rosario se halla interrumpida, debido a que varios propietarios de campos, a quienes más directamente favorece la obra, se oponen a la prosecución de los trabajos, pretendiendo previamente que se les indemnice de los 30 metros que deben dejar para campo.

El gobierno no resuelve nada y esta paralización ocasiona graves daños a los intereses públicos y perjuicios considerables al contratista, quien abandonará la obra si no se allanan esas dificultades rápidamente.

La habilitación de este camino, se pide desde hace años, precisamente por muchos de los mismos que hoy obstaculizan los trabajos.

ANIVERSARIO DE LAS ELECCIONES DE 1912

Santa Fe Marzo 30—Por un acuerdo de ministros se publicó un decreto, que ordena izar mañana la bandera nacional en todas las oficinas de la administración de la provincia, en conmemoración del aniversario de las elecciones de 1912, en las que triunfó el partido Radical.

CANDIDATO A INTENDENTE DE ROSARIO

Santa Fe, Marzo 30—Entre los radicales dirigentes se daba hoy como candidato a intendente municipal de Rosario, al doctor Joaquín A. Bustos.

INFORMACION JUDICIAL

Santa Fe, Marzo 30 — Se condenó a 2 años de prisión a N. Sequeira, por hurto.

—Se aplicó la pena de 10 meses de arresto a Juan Duarte.

VISITA DEL DIPUTADO JUSTO

Santa Fe, Marzo 30—Los socialistas se proponen agasajar al diputado Justo quien anunció que llegará aquí el 15 de Abril.

Le pedirán que dé una conferencia.

EMPLEADO JUBILADO

Santa Fe, Marzo 30—Fué jubilado el señor Ricardo Basaldúa, laborioso funcionario de la oficina central de correos y telégrafos de la Nación, en esta ciudad.

ROSARIO

LA ESCUELA DE OFICIOS PARA MENORES

Censurable indiferencia del gobierno

Rosario, Marzo 30—La jefatura de policía, hace ya muchos meses formó una escuela de oficios varios para menores, en el cuartel de bomberos.

En dicha escuela, que funciona hasta la fecha, tienen entrada los menores huérfanos o los puestos por sus padres, como medio de regeneración.

Ahora bien la escuela en todo ese tiempo ha seguido funcionando sin una ayuda decisiva por parte del gobierno que al confeccionar el presupuesto para el año actual, debió incluir una partida destinada al sostenimiento de la misma.

La jefatura, de acuerdo con la dirección del cuerpo de bomberos, continúa sosteniendo dicha institución con la estrechez de medios que es de suponer y cuenta con la buena voluntad de los oficiales que gratuitamente hacen de profesores.

Para proveer de vestuario a los asilados, deben hacerse economías casi imposibles en otras partidas.

Actualmente, la escuela tiene 23 menores, que, al cabo de algunos años, resultarán hombres de trabajo.

Todas estas razones deberían servir al gobierno para facilitar la tarea a la misma, dotándola provechosamente de referencia desarrollara toda la acción eficiente que se propusieron las autoridades al fundarla, en beneficio de tantos menores que al hallarse abandonados resultarían delincuentes en lugar de hombres honrados.

POLICIALES

Rosario, Marzo 30—Esta madrugada falleció en el local de la Asistencia Pública, el menor Segundo Alvarez, de 12 años de edad, a consecuencia de la herida que recibiera ayer.

El hecho ocurrió en Arroyo Seco, a las 3 de la tarde. Un primo de aquél, llamado Antonio Ferreyra, se hallaba cazando en una chacra distante una legua de la población y utilizaba un rifle de calibre 5. En esas circunstancias, llegó Alvarez a caballo y le pidió prestado el arma. Ferreyra, al ir a entregársela, hizo mover involuntariamente el gatillo y salió un tiro, que hirió a Alvarez en el parietal derecho. Fué atendido en el primer momento por el médico señor Loyola y conducido luego a la Asistencia Pública, donde se produjo el deceso.

El homicida involuntario tiene también 12 años de edad.

—Cayetano Camiseti, denunció hoy en la comisaría quinta, que anoche fué asaltado en la esquina de las calles Rioja e Italia por dos desconocidos, quienes lo robaron 410 pesos.

Se hacen las averiguaciones del caso.

LA PRESIDENCIA DEL ROWING CLUB

Rosario, Marzo 30—El señor Alfredo J Roullión, presidente del Rowing Club, ha presentado su renuncia del cargo.

Entra a reemplazarle hasta la terminación del período, el doctor Clodomiro Barllett, vicepresidente de la misma institución.

Con tal motivo, el señor Roullión será obsequiado por sus amigos con un banquete, en celebración de las buenas gestiones que realizó durante el tiempo que desempeñó el cargo de referencia.

PARTIDA DEL REGIMIENTO 11 DE INFANTERIA

Rosario, Marzo 30—Mañana se embarcará todo el regimiento 11 de infantería con destino a la provincia de Entre Ríos, donde va con objeto de tomar parte en las maniobras militares del litoral.

Dicho regimiento saldrá de ésta en tren hasta Santa Fe, de donde seguirá a Paraná y de allí pasará a los campos del Yerbal.

La permanencia del 11 de infantería en Entre Ríos, será aproximadamente de un mes y medio, para regresar luego a sus cuarteles de Sorrento, en ésta.

El regimiento va al mando del comandante Carlos Rivas y saldrá a las 5 30 a. m.

LEY ORGANICA DE LAS MUNICIPALIDADES

Rosario, Marzo 30—El doctor Angel Chavarri, senador por Rosario, presentará un proyecto en la Cámara que es miembro, reformando la ley orgánica de las municipalidades.

Por el proyecto de referencia, se implanta el sufragio universal, el voto secreto y obligatorio para los ciudadanos argentinos que paguen impuestos. A los extranjeros que tengan dos años de residencia y paguen 30 pesos de impuestos al año, como mínimo, serán inscriptos en un padrón especial.

Para ello, deberán concurrir a los sitios que indique la municipalidad con la fotografía y la libreta que se les entregará, donde conste al mismo tiempo la filiación del elector.

Se adopta para el sufragio universal el padrón militar que rige en la provincia

Según dicho proyecto, cualquier ciudadano inscripto podrá aspirar a ser concejal.

En las próximas elecciones comunales, regirá esta ley, si fuera aprobada por la Cámara.

LA DIRECCION DEL BANCO PROVINCIAL

Rosario, Marzo 30—Ha sido generalmente bien recibido el nombramiento del señor Pedro F. Tietjen para director del Banco Provincial de ésta.

LA PRENSA, oportunamente fué la primera en anunciar que el gobierno haría esa designación cuando se produjo la insistencia de su renuncia por parte del señor Néstor Norlega, que desempeñaba el mismo cargo, y que lo renunció para dedicarse a los asuntos políticos.

ESCUELA COMERCIAL DE SEÑORITAS

Rosario, Marzo 30 — Desde el miércoles próximo se abrirá la inscripción y se expedirán matrículas para la escuela comercial de señoritas. El gobierno ya ha hecho los nombramientos de todo el personal.

Dicha escuela funcionará en el local de la calle Laprida, entre General López y 9 de Julio.

TIRO FEDERAL

Rosario, Marzo 30 — En el polígono del Tiro Federal, se realizó una prueba entre los tiradores que formarán el equipo de esa sociedad para disputar el campeonato por la Copa Nacional, el 26 del mes de Mayo.

Dicho equipo obtuvo el siguiente porcentaje. Gualberto Casteras, 103 puntos; Manuel Raffo, 101; Eloy G. Coronado, 101; José Serrot, 99; Jerónimo Solari, 95 y Luis Merol 99. Total 598 puntos.

El año anterior, el mismo equipo obtuvo la copa con sólo 557 puntos.

VENTA DE PROPIEDADES

Rosario, Marzo 30 — Durante el año próximo pasado, en los departamentos del Sur de la provincia, hubo las siguientes ventas de propiedades: 3.731 en Rosario, por valor de 11.056.975 pesos; 648 en General López, en pesos 4.887.809; 163 en Belgrano, en pesos 3.232.515; 431 en Caseros, en pesos 2.901.496; 384 en Iriondo, en 1.725.671 pesos; 242 en Constitución, en pesos 1.517.014 y 246 en San Lorenzo, en pesos 1.338.420.

EMBARQUE DE CEREALES

Rosario, Marzo 30 — Durante la semana anterior, el embarque de cereales por este puerto, fué de 18.672 toneladas de trigo, 2.880 de maíz y 14.700 de lino.

Desde el primero de Enero hasta la fecha, el embarque total asciende a 112.791 toneladas de trigo, 43.056 de maíz y 135.484 de lino.

LA GERENCIA DEL BANCO ESPAÑOL EN PARIS

Rosario, Marzo 30 — Regresó a ésa, el señor Cornelio Casablanca. Este se ha despedido ya de algunos de sus amigos de ésta, con motivo de tener que ausentarse el 15 de Abril próximo para París.

En dicha ciudad reemplazará por el término de un año al señor Jorge a Mitchell, como gerente de la sucursal del Banco Español.

CONCEJO DELIBERANTE

Rosario, Marzo 30 — Mañana se reunirá el Concejo Deliberante a fin de tratar varios asuntos de importancia. Se producirán algunos dictamenes relacionados con cuestiones de interés general.

El concejal señor Pedro Tietjen presentará la renuncia por haber sido nombrado director del Banco Provincial

FERROCARRIL CENTRAL ARGENTINO

Rosario, Marzo 30 — Hoy se ha hecho nuevamente cargo de su puesto el señor D. S. Martín, superintendente seccional del ferrocarril Central Argentino.

El señor Donald Macken, que lo reemplazó mientras realizaba un viaje por Europa, se embarcó para ésa.

VISITA DE CARCELES

Rosario, Marzo 30 — El sábado próximo se efectuará la visita de cárceles que prescribe la ley orgánica de los tribunales.

CAMARA DE LA DEFENSA COMERCIAL

Rosario, Marzo 30 — Mañana terminan su mandato los miembros de la Cámara de la Defensa Comercial.

Con tal motivo, la Bolsa de Comercio ha procedido a designar los nuevos miembros que durarán dos años en su mandato.

Han sido reelegidos los titulares señores Miguel Monserrat y Enrique J. Queirolo, designándose para el mismo cargo al señor Santos Manfredi. Dos cargos de suplentes han sido confiados a los señores Benito Botto y Félix Fernández.

La presidencia será desempeñada ahora por el señor Miguel Monserrat, en reemplazo del señor Miguel Monse...

RENUNCIA DE UN DIPUTADO

Rosario, Marzo 30 — En la primera sesión ordinaria que celebre la Cámara de Diputados de la provincia, se tratará la renuncia presentada por el diputado doctor Miguel J. Culaciati.

Dicha renuncia obra ya en poder de la presidencia de la Cámara.

OBSEQUIO DE UNA MEDALLA

Rosario, Marzo 30—El joven esgrimista, señor Denis Corti, recibió una hermosa medalla de oro, obsequio del maestro Pini, por su brillante triunfo en el partido que realizó vez pasada con el señor A. Levi, de ésa.

LA EMPRESA DEL PUERTO

Rosario, Marzo 30 — Se anuncia que mañana se entrevistará una delegación de la Bolsa de Comercio con el señor Jorge Hersent, presidente del directorio de la empresa del puerto de Rosario.

La delegación mencionada, tratará de conocer la opinión del señor Hersent, con motivo de los asuntos que se han producido en estos últimos tiempos.

AUTO CONFIRMADO

Rosario, Marzo 30—La Cámara de Apelaciones ha confirmado el auto que dictara el juez de instrucción, doctor Dellepiane, por el que ordena la prisión preventiva del ex intendente de Casilda, señor Severo Rivero.

Este está procesado por defraudación al tesoro comunal de dicha ciudad.

Mañana o pasado se enviará el expediente al juez del crimen en turno, para los efectos a que hubiere lugar.

CONSTITUCION

ASESINATO DE UN MISANTROPO

Detalles del suceso

Paz, Marzo 30 — El 27 del corriente a las 6.30 de la tarde, a tres leguas de aquí fué asesinado en su estancia del campo "India Muerta", el hacendado señor Bautista Sémorile.

El hecho se produjo de la siguiente manera, según informaciones recogidas del hijo de la víctima:

A la hora indicada llegaron al establecimiento tres individuos en un sulky; venían del camino que lleva a Alcorta, según datos de vecinos.

Al llegar al establecimiento, pidieron al dueño, señor Bautista Sémorile, les vendiera una oveja, a lo que éste accedió, llamó al hijo para que fuese en busca de la majada. Los tres individuos eligieron una y la ataron como para llevarla; entretanto, el señor Bautista Sémorile había mandado al hijo a que recogiera la demás hacienda, quedando él solo con los tres asesinos.

No se sabe lo que pasó entre ellos; pero seguramente los individuos habían venido con el fin que practicaron y estando a cierta distancia, el hijo de la víctima sintió los gritos de su padre volvió rápidamente a caballo y le vió entre los tres victimarios, defendiéndose.

Llegó a unos quince metros del lugar del hecho, que era el mismo patio de la casa, y se disponía a bajar del caballo, cuando los desconocidos le hicieron un tiro de escopeta seguido de otros dos que le dispararon mientras huía, pues no disponía más que de un pequeño cuchillo y no podía con tal defensa socorrer a su padre, que se encontraba tendido ya en el suelo.

Inmediatamente el hijo de la víctima que no había sido herido, corrió a pedir auxilio a varios vecinos, pero éstos, no se sabe por qué motivos, no atendieron sus ruegos.

En esos instantes, y ya de noche, los individuos penetraron en la estancia, revisaron únicamente uno de los baúles, sacaron las ropas fuera, y creídos seguramente en la pronta llegada de vecinos, huyeron.

El hijo de la víctima se dirigió inmediatamente a la estación más próxima, Barlett, y requirió los auxilios de la autoridad.

Hasta ahora los criminales no han sido habidos y se ignora quienes sean, pues el hijo de la víctima no sabe suministrar datos sobre los individuos, por no haberse fijado bien en su filiación.

A la mañana siguiente los comisarios de Barlett y de Bigand se trasladaron al lugar del hecho con el médico establecido en Bigand, señor Ramón Pallaja, quien reconoció a la víctima.

Del examen practicado se deduce que la víctima luchó tenazmente contra sus asesinos, quienes lo rindieron a golpes en la cabeza.

El arma que deben haber usado los asesinos sería cortante pues la víctima presenta en la región fronto-parietal izquierda una herida penetrante y contusa de un centímetro más o menos, y llega hasta la masa encefálica, herida hecha al parecer con arma punzante; y fuerte, otras dos heridas en la región parietal izquierda de dos centímetros, y otra de uno y medio en la región occipital.

La víctima se encontraba en el suelo bajo unos árboles, caído de frente, con la cabeza en un charco de sangre.

Era persona de buena posición y vivía en su establecimiento como un ermitaño criando ovejas y vacas.

Era un vecino generalmente estimado.

Su posición, debido al dinero que poseía hubiera sido de vivir en otro ambiente, pero según sus manifestaciones, encontrábase feliz en su vida de ermitaño, la cual ha tenido un fin tan trágico.

Era italiano, de 67 años de edad y más de cuarenta de residencia en el país.

RINDE DEL MAIZ — LA JEFATURA POLITICA

Paz, Marzo 30 — El rinde del maíz es muy escaso y se calcula que producirá menos que en el año pasado.

—Ha sido bien recibida la noticia de que será nombrado jefe político del departamento el señor Félix Calzada.

CASTELLANOS

LA ESCUELA NUMERO 11 — ACTUACION DEL CONCEJO

Rafaela, Marzo 30—Se hace indispensable que el Consejo Nacional facilite cuanto antes los útiles necesarios para el mejor cultivo y riego de la granja escolar de la escuela número 11 de esa dependencia.

—Se aplaude la actividad de varios concejales en favor del mejoramiento del riego de las calles, limpieza y estética de la ciudad.

—Sigue mejorando de sus dolencias la señora Alejandrina De Beaupuy.

REAPARICION DE UN DIARIO — RETRETA EN LA PLAZA — ENFERMO.

Rafaela, Marzo 30 — En los primeros días del mes entrante, reaparecerá el diario radical "Tribuna".

—La plaza 25 de Mayo, a la hora de la retreta, se vió muy concurrida de familias. Estaban, entre otras, las señoritas de Cinto, Soto, Bagata, Bonacosa, Metallier, Moyano, Manjoan, Didisco y Colombo.

—Ha regresado de Rosario el doctor Encalada.

Se encuentra algo enfermo el señor Luciano Montiel Maciel.

LAS COLONIAS

CONFERENCIA SOBRE AGRICULTURA

San Carlos Centro, Marzo 30—Estuvo ayer en ésta, el señor Juan G. Yamendi, director del consultorio agronómico del ministerio de Agricultura, en compañía del subsecretario señor Benjamín Recaman y del secretario señor J. Tulián Silva.

Dió la anunciada conferencia sobre agricultura en el salón de la Sociedad Italiana. Asistieron cerca de doscientas personas, en su mayoría agricultores de esta región.

Una banda de música amenizó el acto.

El conferenciante, acompañado de los corresponsales del consultorio agronómico, miembros de la comisión de fomento y receptor de rentas, ocupó el palco destinado al efecto. El señor Yamendi fué presentado por el receptor de rentas.

Disertó en forma concisa, dando a conocer lo más indispensable a los agricultores.

Terminada la conferencia, el señor Yamendi y otras personas visitaron la escuela alterna Sarmiento y la biblioteca Rivadavia.

En vista de tener la escuela Sarmiento una buena extensión de terreno, prometió el señor Yamendi, mandar un agrónomo una vez por semana para enseñar a los alumnos, secundando así a la dirección del establecimiento, que solicitó un profesor especial para la chacra escolar.

Prometió asimismo que una de las salidas ilustrativas agrícolas que se fundarán en la provincia, se instalará en la escuela superior Sarmiento.

El señor Yamendi y acompañantes regresaron esta mañana a la capital de la provincia.

SAN JAVIER

CRECIENTE ALARMANTE DEL RIO PARANA — UN GRAN PERJUICIO

Puerto Malabrigo, Marzo 30 — Aumenta diariamente la creciente del Río Paraná, de tal modo que las aguas amenazan invadir éstos parajes.

La escala hidrométrica señala 4.02 metros.

De continuar subiendo el nivel de las aguas, muy pronto los vecinos tendrán que desalojar sus viviendas, a fin de ponerse en salvo

—Un gran perjuicio, y de trascendencia, para los habitantes de las poblaciones y colonias limítrofes, resulta el que dejen de tocar en éste puerto los vapores Humaitá y Formosa, de la compañía Barthe, así como el Anita Barthe, que se halla en compostura.

No solamente sufren perjuicio los pasajeros, sino que también la correspondencia se recibe con gran atraso.

No se comprende tal anomalía, ya que los citados buques, como "vapores postales", deben hacer escala en todos los puertos.

Convendría que las autoridades competentes intervinieran en ello, a fin de restablecer esos servicios.

GENERAL LOPEZ

PARTIDA DEL CURA PARROCO

Villa Cañas, Marzo 30—Por motivos de salud se ausentó para ésa, con destino a Europa, el cura párroco de esta Villa, presbítero Antonio Sastre.

En la estación se le hizo una afectuosa demostración de simpatía.

SOCIEDADES Y CIRCULOS

UNION DEMOCRATICA CRISTIANA —El centro 15 de Mayo, de la Unión Democrática Cristiana, efectuará hoy, a las 5.30 a. m., una asamblea en el local social Labardén 58. Después de la reunión se realizarán varias conferencias a cargo de Sebastián L. Monteverde, Wilfrido Pintos y Tarquinio Monsignore.

OBSERVACIONES METEOROLOGICAS

Instalación especial de LA PRENSA

Termómetro		Barómetro
A las 3 a. m. hoy:		A las 3 a. m. hoy:
15 0		765 7
Ayer		Ayer
6 a. m.	16.0	6 a. m. 763.0
12 m.	25.0	12 m. 764.0
6 p. m.	20.0	6 p. m. 764.0
12 p. m.	16.0	12 p. m. 765.2

A las 3 a. m. de hoy:

VIENTO E.
CIELO Despejado
SOL Sale 6.49 a. m. Se pone: 5.32 p. m.
LUNA Sale: 10.22 a. m. Se pone: 7.56 p. m.

No se produjo ninguna novedad ayer en el estado del tiempo, a pesar de sentirse mucha humedad en el ambiente.

Dirección y velocidad del viento: SE., ESE. y E., con una velocidad media de 7 kilómetros por hora. A las 12 de la noche soplaba viento E

Humedad: 94.

Universidad Nacional de La Plata—Observatorio astronómico. Datos de las 7 a. m. Presión atmosférica, a 0 grados y al nivel del mar, 765.10 mm.; temperatura, 16 grados; humedad relativa, 87 por ciento; tensión del vapor de agua, 12.02 mm.; viento, dirección SE., velocidad por hora, 12 kilómetros.

Datos de las 2 p. m. Presión atmosférica, a 0 grados y al nivel del mar, 765.18 mm.; temperatura, 22 grados; humedad relativa, 66 por ciento; tensión del vapor de agua, 12.9 mm.; viento, dirección NE., velocidad por hora, 12 kilómetros.

INFORMES DE LA OFICINA METEOROLOGICA ARGENTINA

Ha llovido en: San Antonio Oeste 2, Posadas 20, Echeverry 2, Jarilla 2, Kilómetro 165 5, Kilómetro 148 2, Kilómetro 177 5, Kilómetro 132 2, Kilómetro 112 2, Landa 23, López Lecube 4, Miramar 4, Ojea 5, Pedro Luro 2, Quilmes 17, Romero E. 2, San Blas 4, Temperley 2, Uribelarrea 12, Varela F. 12 milímetros.

PREDICION DEL TIEMPO

Cálculo del tiempo probable hasta las 8 p. m., de hoy, según la oficina meteorológica argentina:

Provincia de Buenos Aires.—Lluvias el miércoles y temperatura en descenso en el nordeste. Lluvias y temperatura en descenso en el sudoeste.

Santa Fé, Entre Ríos y Corrientes.—Bueno en el norte y poco cambio de temperatura: Lluvias el miércoles en el sud y temperatura en descenso.

Salta y Jujuy.—Bueno; poco cambio de temperatura.

Región Mediterránea. — Bueno en el norte; lluvias aisladas en el sud con temperatura en descenso.

Región andina.—Bueno; poco cambio de temperatura.

Río Negro y Neuquén.—Bueno; la temperatura continuará bajo la normal.

Chubut y Santa Cruz.—Faltan los datos.

BIBLIOGRAFIA

LEY DE BANCOS DE ESTADOS UNIDOS. — "La Revista de Derecho, Historia y Letras", publicará en su número de 1.o de Abril el texto íntegro de la nueva ley americana de Bancos, circulación y redescuento traducida y anotada por el doctor E. S. Zeballos.

TRIBUNALES

DESPOSESION ILEGAL DE UN INMUEBLE

Condena contra el gobierno de Buenos Aires

Ha sido fallado por la Suprema Corte Nacional el juicio promovido por Agustín Landoux, contra el gobierno de la provincia de Buenos Aires, sobre interdicto de recobrar la posesión de un terreno en la ciudad de Pehuajó.

Manifestaba la demanda que el gobierno bonaerense, mediante un decreto que era inconstitucional, le había quitado un terreno compuesto de 97 áreas para destinarlo a camino público, lo que importaba un despojo, por lo que solicitaba que se le condenara a la devolución de su propiedad y al pago de daños y perjuicios.

La Corte declara que consta por la manifestación de la provincia demandada que el actor fué desposeído de su propiedad, mediante una orden directa expedida por el ministro de Obras Públicas, al juez de paz de Pehuajó, que se cumplió en el acto, de acuerdo con un decreto de fecha 17 de Marzo del año anterior.

Sostiene después el tribunal que no se trata del caso a que se refiere el artículo 2512 del Código Civil, único que podía autorizar el procedimiento empleado.

Con arreglo al artículo 4 de la ley 189, en los casos de urgencia, habrá derecho a la apropiación previa del bien que se trata de expropiar, siempre que el Poder Ejecutivo consigne, a disposición del propietario, el precio ofrecido y no aceptado, lo que no se ha verificado en el caso, según se desprende de los antecedentes oficiales acompañados.

Agrega la Corte que es de observarse que la misma ley de expropiación de la provincia de Buenos Aires, en el artículo 30 invocado por el Poder Ejecutivo, no autoriza aquel procedimiento, y, por el contrario, libra claramente a los jueces, ya se entienda que sean los peritos o los ordinarios, la facultad de apreciar, a solicitud de partes, los casos de urgencia antes de concluído el juicio de valuación mediante los requisitos que prescribe para acordar la posesión previa del inmueble que trata de expropiarse.

Termina la Corte por decir que debe reputarse que la expropiación de que se queja Landoux, ordenada por un funcionario administrativo, y en tal virtud ejecutada, ataca principios fundamentales sobre inviolabilidad de la propiedad privada, garantida por el artículo 17 de la Constitución Nacional, y aun por la misma ley provincial que se invoca.

En definitiva, por los fundamentos apuntados, declara procedente el interdicto deducido, y en consecuencia condena a la provincia de Buenos Aires, a restituir al actor dentro del término de treinta días la posesión del terreno a que se refiere la demanda.

LAS MULTAS DEL DEPARTAMENTO NACIONAL DE HIGIENE

Las reiteradas remisiones de expedientes que el Departamento Nacional de Higiene eleva a los jueces del crimen para el cobro de multas ha originado una resolución del juez doctor Martínez, que pone término a las deficiencias que se notan en los sumarios que remite aquella repartición.

Como no constara el domicilio del infractor, el juez manifiesta que no se trata de un caso regido por el Código de Procedimientos civiles, sino por una ley especial que no determina el procedimiento a seguir, cuando se ignora el domicilio del infractor; y como no es el caso de aplicarse otra ley penal por analogía, ordena se devuelva el proceso al Departamento Nacional de Higiene, a fin de que investigue el domicilio del infractor.

Se trata de un caso en el cual el juez resuelve como tribunal de apelación, y al superior no le incumbe la averiguación de un mero trámite, como es el que motiva la mencionada resolución.

CONVOCATORIAS Y QUIEBRAS

Juntas de acreedores

NUEVOS CONCURSOS

Los acreedores de Macario Martínez se volvieron a reunir ayer ante el juzgado del doctor Alberto Estrada con la actuación de la secretaría del doctor Jordán, y aceptaron la propuesta de adjudicación de bienes en la siguiente forma:

Fué elegida una comisión liquidadora compuesta por los Bancos de la Nación y de Comercio y la casa Michell y compañía, con poder para vender al mismo convocatario el haber del concurso por el 35 por ciento del total del pasivo y cuya propuesta deberá ser aceptada antes del 1.° de Mayo del corriente año.

Los honorarios del contador fueron regulados en la suma de 5.000 pesos.

—Los acreedores de Del Campo hermanos se reunieron ayer ante el juzgado del doctor Avellaneda.

El contador calificó de mala la conducta del deudor y estimó un activo de 24.653.33 pesos y un pasivo de 111 466.55 pesos.

La junta eligió síndico a Domingo Spinelli y reguló los honorarios del contador en la suma de 400 pesos.

—Ramón Blanco, propietario del almacén establecido en el local Ayacucho 30, se presentó en el juzgado del doctor Avellaneda, secretaría del doctor Bunge Guerrico, para pedir la reunión de sus acreedores.

Del balance presentado se desprende un activo de 23.154.53 pesos y un pasivo de 33.070.41 pesos.

—Vicente Alceste, establecido con fábrica de licores en el local Vieytes 832, acudió ante los mismos juzgado y secretaría para pedir convocatoria de acreedores.

Acompañó un balance de sus negocios, en el que registra un activo de 19.982.64 pesos y un pasivo de pesos 25.542.90.

—José Antico, comerciante en los ramos de sastrería, establecido en el local Loria 674, se presentó ante los mismos juzgado y secretaría para pedir la declaración de su quiebra.

Del balance presentado se desprende un activo de 2.200 pesos y un pasivo de 2.400 pesos.

—Fidel Mantaraz, propietario del almacén establecido en el local Ushuaia 4608, acudió a los mismos juzgado y secretaría para pedir la declaración de su quiebra. Acompaña un balance que resume un activo de 6.268 pesos y un pasivo de 6.394.74 pesos.

—El juez doctor Avellaneda, con la actuación de la secretaría del escribano Cermesoni, despachó ayer los siguientes asuntos:

Convocatoria de Cantoni Hermanos; aceptó la renuncia del Banco de la Provincia, de su cargo de interventor, en cuyo reemplazo designó a Luis F. Solino.

—Convocatoria de Unánue y compañía; designó interventores a los Bancos de la Nación y Español e insaculó al contador Sebastián Díaz Pérez.

—Quiebra de Carlos Canevaro, para la que insaculó al contador Ferrone.

—Quiebra de Labat y Graziani; para la que sorteó al contador Giordana.

Los acreedores del concurso de Leonardo Besana se reunieron ayer ante el juzgado del doctor Alberto Estrada, con la actuación de la secretaría del doctor García Calvo, con objeto de tratar la renuncia de uno de los síndicos y la remoción del otro.

Constituída la junta, fué aceptada por unanimidad la renuncia de Juan del Porto.

Puesta a consideración la remoción del otro síndico Fontanari, los acreedores formularon varios cargos y puesta a votación la exoneración fué votada por la gran mayoría de los presentes.

Por último, quedó elegido como único síndico José Mira.

—Los acreedores de Carlos Alfano se volvieron a reunir ayer ante el juzgado del doctor Avellaneda, con la actuación de la secretaría del doctor Tobal.

Propuesto un concordato, consistente en el pago del 30 por ciento de los créditos comunes, en tres cuotas iguales y con 3, 6 y 9 meses de plazo respectivamente, fué postergada la junta para el 2 del próximo Abril.

—Los acreedores de Celestino Durán, reunidos ante el juzgado del doctor Avellaneda, regularon los honorarios del síndico liquidador en la suma de 4.000 pesos.

—Los acreedores del concurso de Rogelio S. Trillo celebraron ayer la junta de verificación de créditos ante el juzgado del doctor Juan B. Estrada, con la actuación de la secretaría del doctor Victorica.

El contador calificó de culpable la conducta del deudor y estimó un activo de 948.15 pesos y un pasivo de 12.696 01 pesos.

Constituída la junta fué elegido síndico Manuel Enciso y los honorarios del contador quedaron regulados en la suma de 18 pesos.

—Los acreedores de Francisco Praats, se reunieron ayer ante el juzgado del doctor Avellaneda, con la actuación de la secretaría del doctor Navarro.

El contador calificó la quiebra de culpable y fraudulenta y estimó un activo de 2.745 pesos y un pasivo de 4.782.14 pesos.

Constituída la junta fué elegido síndico liquidador Reynaldo F. Porta y los honorarios del contador quedaron regulados en la suma de 54.90 pesos.

—Juan Ghiotti, establecido con casa de compra-venta de hierros, en el local Venezuela 4267 fué declarado en estado de quiebra por el juez doctor Martín y Herrera con la actuación de la secretaría del doctor González Gowland, a petición de un acreedor.

Resultó insaculado el contador Solurano.

—Los acreedores de Antonio Giu... reunidos ante el juzgado del doctor Juan B. Estrada, con la actuación de la secretaría del doctor Victorica, regularon los honorarios del síndico liquidador Rotondaro en la suma de 2.000 pesos.

—El juez doctor Juan B. Estrada, homologó el concordato aprobado por los acreedores de Cayetano Storti.

—Ayer fueron postergadas por el juez doctor Martín y Herrera las juntas de verificación de créditos de los convocatorias de S. y J. Cate y de Leoncio Espejo.

—Livio Hermanos desistieron ante el juzgado del doctor Martín y Herrera, de su petición de convocatoria.

Causas criminales

El fiscal doctor Naón ha presentado su acusación en el proceso seguido a Isaías Navarro, acusado de homicidio en la persona de Diego Galaz, hecho que ocurrió el 3 del corriente en las calles Areco y Carhué; solicita la pena de doce años de presidio.

—Para José Desiano, acusado del delito de disparo de arma de fuego, solicita dos años de prisión.

—El agente fiscal doctor Lynch, ha presentado su acusación en el proceso instruído a José María Castelao y Cándido Miguel Montaroé, por disparo de arma de fuego y lesiones graves.

Como se recordará, el 18 de Septiembre próximo pasado, a las 6 de la tarde, más o menos, los hermanos Heraclio A. y Cándido M. Montaroé y José Castelao, amigo de los primeros, a raíz de resentimientos anteriores de uno de ellos con Francisco Olivero, hicieron varios disparos de arma de fuego sobre Vicente Olivero y sus hijos Leonardo y Francisco en circunstancias en que se hallaban en la puerta de calle de su casa, resultando muerto Heraclio A. Montaroé y gravemente heridos Vicente Olivero y José M. Castelao.

El doctor Lynch, aplicando la disposición del artículo 17, capítulo 2°, inciso 6°, de la ley número 4189, por no resultar plenamente comprobado de autos cuál de los agresores fué el heridor de Vicente Olivero, solicita cuatro años y seis meses de penitenciaría para los acusados José María Castelao y Cándido Miguel Montaroé.

—El fiscal doctor Zavalía ha presentado su acusación en el proceso seguido a Emilio Gutiérrez Urbina, acusado de defraudación, solicitando la pena de dos años y medio de prisión. Pidió también siete años de inhabilitación y 60 pesos de multa para Emilio Restelli y Frigerio, acusado de cohecho.

Locación de servicios

El juez de lo civil doctor Pera, por la secretaría del doctor Peña, ha fallado el juicio seguido por el doctor Marcelo Viñas contra la sucesión de Cornelia Pizarro, por cobro de $0.000 pesos, procedentes de servicios profesionales prestados a la causante.

El juez, en mérito de las pruebas presentadas, condena a la parte demandada a pagar la suma que fijan árbitros, sin costas.

NOTICIAS MUNICIPALES

Comisión de fomento

En un decreto de ayer, la Intendencia expresa que con la organización que se ha dado a la subintendencia de Belgrano, resulta innecesario el funcionamiento de dos comisiones de fomento en un mismo

país con la fundación de un periódico. Este se publicó con el título de "El Telégrafo Mercantil", rural, político, económico e historiográfico del Río de la Plata y apareció el 1.o de Abril de 1801. Eran miembros de la comisión y por consiguiente colaboradores del periódico, los señores: José Joaquín de Araujo, Juan Manuel Labardén, Luis Chorrarín, Juan José Castelli, Domingo de Azcuénaga, Félix Casamayor, Pedro Andrés García, Julián de Leyva, fray Julián Perdriel, Manuel Medrano, Pedro Antonio Cerviño, Carlos José Montero, Manuel Belgrano, Alvarez de Arenales, el dean Funes, etc.

"El Telégrafo" era de formato pequeño y constaba de una sola hoja escrita en caracteres medioevales. Lo dirigía el coronel don Antonio Cabello y Mesa, abogado de los reales consejos. Los suscriptores no llegaban a 300 entre la ciudad y la campaña; pero la hoja estaba subvencionada por el real tribunal del consulado.

Componían la comisión de censura los oidores Campuzano y Matalinares.

Dejó de aparecer en Octubre de 1802, por orden del virrey, que lo mandó clausurar.

1821—Combate de Tumusla—El brigadier don Pedro Antonio de Olañeta, hijo de Jujuy, pero al servicio de España, que por quince años había hecho la guerra a los patriotas del Alto Perú se prepara a resistir después de la batalla de Ayacucho (9 de Diciembre de 1824) al ejército triunfante que marchaba en su busca; pero a la vez, el gobernador de Salta, general Arenales, se había puesto en campaña con objeto de someter a este bravo jefe que aún se obstinaba en resistir a la causa de la independencia triunfante en el continente sudamericano.

En tal situación, el coronel don Carlos Medinaceli, también americano y que militaba con Olañeta, que encontraba ya inútil seguir defendiendo una causa perdida, se pronuncia en Tumusla, cerca de Potosí, por las armas de los patriotas; pero Olañeta marcha a atacarlo inmediatamente con objeto de reducirlo, y en el combate que libran es vencido y muerto este jefe. Medinaceli y la mayor parte de las fuerzas de Olañeta se pusieron a disposición de Arenales, concluyendo así la guerra de la independencia en el Alto Perú.

1865—Muerte de Díaz Vélez — En la ciudad de Buenos Aires deja de existir el general don Eustoquio Díaz Vélez guerrero de la independencia.

BOLETIN DEL DIA

Servicio general de correspondencia

Se despachará correspondencia:

PARA MONTEVIDEO

Todos los días hasta las 8 45 p. m. (sin alcance).

PARA RIO GRANDE Y PORTO ALEGRE

Todos los días, menos los domingos, a las 5.30 p. m. (sin alcance).

PARA SALTO Y ESCALAS

Los martes, a las 3 p. m. (con alcance hasta las 4 30 p. m.), domingos, jueves y sábados, a las 9 a. m., (con alcance hasta las 10 30 a. m.)

PARA LA COLONIA

Miércoles, viernes y domingos, a las 7 a. m. (sin alcance).

PARA BOLIVIA (vía Jujuy)

Lunes, miércoles y viernes a las 7 30 p. m. (sin alcance).

PARA CHILE, PERU Y ECUADOR

(Vía terrestre)

Los martes, jueves y domingos, a las 7 a. m. (con alcance hasta las 7.30 a. m.)

(Vía marítima)

El 31, a las 3 p. m. en el Heluan, tocando Punta Arenas, Valparaíso y el Callao (con alcances hasta las 8.30 p. m.)

PARA ASUNCION Y MATTO GROSSO

Los martes, jueves y domingos, a las 8 a. m, (con alcance hasta las 8.15 p. m.)

PARA EUROPA

Hoy, a las 8 a. m., en el Cordava, tocando Dakar (sin alcance).

Hoy, a las 8 a. m., en el Giessen, tocando Brasil y Madeira (sin alcance).

El 1.o de Abril, a las 9 a. m, en el Príncipe d' Udine, tocando Santos y Canarias (sin alcance).

El 1.o a las 8 a. m., en La Gascogne, tocando Brasil y Dakar (sin alcance).

El 2, a las 8 a. m., en el Reina Victoria Eugenia, tocando Canarias (sin alcance).

El 3, a las 8 a. m., en el Arlanza, tocando Brasil (sin alcance).

PARA NORTE AMERICA

El 2 de Abril, a las 8 a. m., en el Tennyson, tocando Brasil y Barbados (con alcance hasta las 3 p. m.)

PARA LOS PUERTOS DEL SUR

El 4 a las 10 a. m., en el Argentino, para Punta Arenas y escalas.

—Se distribuirá correspondencia:

DE EUROPA

Hoy en el Sierra Ventana, con fechas hasta el 11 de Marzo.

Hoy, en el Pampa, con fechas hasta el 10 de Marzo.

El 1.o de Abril, en el Gelria, con fechas hasta el 15 de Marzo.

El 8, en el Principessa Mafalda, con fechas hasta el 18 de Marzo.

El 3, en el Highland Rover, con fechas hasta el 12 de Marzo.

El 4, en el Amazón, con fechas hasta el 15 de Marzo.

DE NORTE AMERICA

El 14, en el Byron, con fechas hasta el 21 de Marzo.

Vacuna antitífica

En la casa central de la Asistencia Pública, hospitales y demás dependencias, ha quedado desde la fecha organizado un servicio especial a objeto de suministrar y aplicar gratuitamente al público, la vacuna contra la fiebre tifoidea.

Comunicaciones telegráficas

Las internas del telégrafo de la Nación y sus conexiones internacionales, funcionan todas con regularidad.

Altura de los ríos

Paraná: 4.32 en Corrientes, 2.25 en Itá-Ibaté, 1.48 en Ituzaingo.

Uruguay: 5.95 en Colón, 4.50 en Uruguay, 1.70 en Gualeguaychú.

Neuquén: 0.95 en Neuquén, 1.47 en Paso de los Indios.

Limay: 7.13 en Paso Limay, 1.35 en Bariloche.

Negro: 0.90 en Choele Choel.

Servicio radiotelegráfico

Publicamos la lista de los vapores en viaje, con los cuales el público puede comunicarse por radiotelegrafía, entregando los despachos en cualquier oficina telegráfica. Los radiotelegramas, además del nombre del vapor destinario, deberán especificar el de la "vía" a seguir, la cual va expresada en la presente lista. El texto debe ser precedido de la palabra "radio".

Vapores: Amazón, Plata, Gelria, vía "Río Grande"; Regina Elena, Hollandia, vía "Pernambuco"; Aruguaya, Gallia, Blucher, Divona, Cap Villano, H. Corrie, Valdivia, Duca d'Aosta, León XIII, H. Glen, Sierra Salvada, vía "Dakar"; H. Ividio, Cap Ortegal, Asturias, Sierra Nevada, Andes, Cap Finisterre, Frisia, vía "Tenerife"; H. Piper, Drina, vía "Lisboa"; Cap Blanco, Savoia, H. Rover, P. Mafalda, Duca degli Abruzzi, Aragón, H. Pride, vía "Río de Janeiro"; H. Loch, vía "Bahía"; P. de Satrústegui, Darro, Avon, vía "Fernando Noronha".

BOLSA, BANCA Y COMERCIO

OPERACIONES DE AYER

El valor de $ 100 oro en la Caja de Conversión, es de 227.27 papel

1 argentino (5 pesos oro) valen	$	11.36 papel
1 peso papel	"	0.44 oro
1 libra esterlina (5.4 pesos oro)	"	11.45 papel
1 moneda de 20 francos ($ 4 oro)	"	9.09 "
1 alfonsino (5 $ oro)	"	11.36 "
100 liras ($ 20 oro)	"	45.45 "
100 marcos (24.70 pesos oro)	"	56.13 "
100 pesetas	"	43.67 "

OPERACIONES DE TITULOS

La liquidación de las operaciones de este mes, que se realizará hoy en la Bolsa, determinó ayer una menor actividad en las transacciones, y ha contribuido para que en el mercado predominara una general tendencia floja.

En el cierre se anotaron diversos descensos, pero los precios quedaron con tendencia más sostenida.

La cédula Argentina bajó 10 centavos, de 91.40 a 91.30, y la de 1ª serie bajó medio punto, de 90.70 a 90.20. Los bonos municipales de pavimentación, servicio semestral, bajaron 50 centavos, de 79 a 78.50. El 3 y 3 1/2 por ciento de los títulos Province of Buenos Aires, bajaron 1 punto y 60 centavos, de 65 a 63.40. Las acciones del Nuevo Banco Italiano subieron 4 puntos, de 256 a 260.

Las cédulas serie L y las acciones a oro del Banco Francés, se cotizaron sin diferencia de precio, a 97 y 107, respectivamente.

PRIMERA RUEDA

Cédula Argentina, contado, $ 15.000 a 91.30; 22.000 a 91.20; 46.000 a 90.80; 20.000 a 90.90; 35.000 a 91, y 15.000 a 91.10. Total, $ 153.000. Para fin de mes, 15.000 a 91.30; 40.000 a 91; 21.000 a 90.90, y 20.000 a 91.10. Total, $ 96.000.

Cédula Argentina, de 1ª serie, contado $ 29.000 a 90.30; 5.000 a 89.70; 15.000 a 89.60; 13.000 a 89.50; 11.700 a 89.60; 19.000 a 89.70; 10.000 a 89.80; 46.000 a 90; 15.000 a 90.10, y 4.500 a 89.80. Total, $ 168.200. Para fin de mes, $ 30.000 a 90; 50.000 a 89.80; 74.000 a 89.60, y 10.000 a 90. Total $ 164.000. Para fin de Abril, $ 20.000 a 90.50; 130.000 a 90.20; 30.000 a 90.10; 50.000 a 90.20, 30.000 a 90.30, y 30.000 a 90.50. Total, $ 290.000.

Cédulas serie L, contado, $ 30.100 a 97.

Bonos municipales de pavimentación, servicio semestral, contado, pesos 4.600 a 79.50.

Acciones del Nuevo Banco Italiano, contado, 80 a 260.

SEGUNDA RUEDA

Cédula Argentina, para hoy, pesos 14.000 a 91; 136.500 a 91.20; 2.000 a 91.10; 6.500 a 91.20, y 30.000 a 91.30. Total, $ 189.000.

Cédula Argentina, de 1ª serie, para hoy, $ 7.000 a 89.90; 87.000 a 90; 345.000 a 90.10, y 80.000 a 90.20. Total, pesos 519.500. Para mañana, $ 20.000 a 90.20. Para fin de Abril, $ 40.000 a 90.70.

Bonos municipales de pavimentación, servicio semestral, para hoy, pesos 156.000 a 78.50.

3 y 3 1/2 por ciento a oro de los títulos Province of Buenos Aires, para hoy, $ 4.500 a 63.40.

Acciones a oro del Banco Francés, para hoy, 29 a 107.

TITULOS PEDIDOS Y OFRECIDOS EN LA BOLSA

En las pizarras de la Bolsa se anotaron solicitados los siguientes títulos:

Compañía Sansinena, Gath y Chaves, La Mundial, La Fosforera Argentina, La Edificadora, talleres de La Unión, Salinas hermanos, Cervecería Río Segundo, Banco Comercial Italiano, Banco de la Provincia y Nuevo Banco Italiano.

Se anotaron ofrecidas, las siguientes acciones: La Franco-Argentina, fábricas de papel La Argentina, Fomento Urbano y Rural, Electricidad de la Provincia, Caras y Caretas, Mercado Central de Frutos, La Rural, Destilería Germania, Bodegas Tomba, Argentina de Edificación, Azucarera Argentina, Anglo-Argentina de Electricidad, Colonia Alvear, Azucarera Tucumana, La Ibero Platense, Irrigación y Tierras en Mendoza, Banco Popular Argentino y Banco Mercantil del Paraguay.

LETRAS Y CAMBIOS

La escasez de buenos giradores mantuvo ayer este mercado con tono flojo.

El movimiento del día ha sido poco importante y se realizó a tipos en baja.

Las letras comerciales a 90 días vista, se cotizaron a los siguientes tipos, sobre Londres, a 48 1/8; sobre París, a 5.06; sobre Amberes, a 5.09 y 1/2; sobre Hamburgo, a 4.19 3/4; sobre Italia, a 5.02 1/2; sobre España, a 5.30; Valparaíso, a 48; sobre Río de Janeiro, a 15.100 reis.

Los tipos de cambio anotados en el cuadro adjunto son suministrados por los respectivos Bancos.

BANCOS	Inglaterra		Francia		Alemania		Italia		España
Nación	47	7/8	5.03	1/2	4.09	1/8	5.04	1/2	5.33
Londres	47	15/16	5.04		4.08		—		
Provincia	47	15/16	5.04		4.09		5.05	1/4	5.34
Italia	48		5.05		4.09	1/2	5.06		5.35
Español	47	15/16	5.04	1/2	4.09	1/2	5.05	1/2	5.35
Alemán	48	1/32	5.05		4.10		5.06	1/2	5.33
Angl. A.	48		5.04	1/2	4.11		—		—
Galicia	48		5.04		4.09	1/2	5.06		5.34
Francés	47	15/16	5.04		09	1/4	—		—

El Banco de la Nación gira en pequeñas letras, a la vista: sobre Inglaterra, a 47 9/16; sobre Francia, a 4.99 y 1/2; sobre Bélgica, a 5.02; sobre Alemania, a 4.06, sobre Italia, a 5.12; sobre España, a 5.27; sobre Austria-Hungría, a 4.74, sobre Portugal, a 104 1/2, sobre Estados, a 104.40; Chile y Bolivia, a 47 7/8; Montevideo, 1 1/2 por mil de comisión.

DESCUENTO BANCARIO

Ha sido ayer activa la demanda de dinero en forma de descuentos, pero se hicieron pocas operaciones.

La tasa del interés continúa firme, de 8 a 8 1/2 por ciento anual, para los pagarés y letras con garantía.

REMATE DE TITULOS

En la Bolsa de Comercio vendió ayer en remate, el comisionista señor Pablo R. Fernández, 145 acciones del Banco del Comercio, a precio de pesos 12.50 cada una.

SOCIEDADES ANONIMAS

Los accionistas de la Sociedad Argentina de Edificación, reunidos en asamblea ordinaria, aprobaron la memoria y el balance del sexto ejercicio, terminado el 31 de Diciembre de 1913.

El directorio se integró con los titulares, doctor José G. Pellicer, Modesto Ubilla y Román Crespo; los suplentes, Joaquín Cabot, Manuel Pontella y Francisco Saralegui, el síndico Noel F. Tribe y el síndico suplente, Pedro Taranco.

CAJA DE CONVERSION

El movimiento operado ayer, fué el siguiente:

Entradas, $ oro 2.633 72; salidas, pesos oro 5.273 96, quedando una existencia en caja de $ oro 231.660.728.18.

VALOR DE LA PROPIEDAD

BRAVO BARROS Y CIA.

Han vendido en remate los campos de Cañada de Gómez, Provincia de Santa Fé, Departamento de Iriondo, a 30 cuadras de la estación Villa Eloísa del F. C. C. A., con una superficie de 4.098 hectáreas, 91 áreas, dividida en fracciones de 66 a 257 hectáreas, a precios que varían entre pesos 158 y pesos 230 la hectárea, o sea un total de pesos 737.85 38 que representa un promedio general de pesos 180 por hectárea. Compradores: señores García y Brossan, Octavio G. Koller, Juan B. Laborero, J. y B. Simunovich, Angel Pellegrini, Alfredo Rosso, Luis Carbonari, Giovanni Gambelli, y Vicente Serafín, la mayor parte pobladores de aquélla región.

ADOLFO BULLRICH Y CIA.

54.518 91 metros cuadrados de terrenos situados en el ejido de Bahía Blanca, que comprenden las manzanas designadas con las letras D. E. L. y M. de la chacra número 63, a razón de pesos 0.25 el metro cuadrado, o sea en la cantidad de pesos 18.902.41. Comprador, señor P. Jauregui.

C. G. SEMERIA

Casa Atacama 241, entre Alvarez y Lavalleja, mide 9 por 35, ad corpus, con edificio antiguo, en $ 12.200. Comprador, señor Vicente D'Albo.

BORAGNIO Y DIAZ REYNOSO

Judicial, 4 lotes de terreno con edificio, a 3 cuadras de la estación Sáenz Leña (F. C. P.), vendidos en $ 12.600. Comprador, señor Antonio Isola.

PEDRO BASSO

Judicial, propiedad Anchorena 750, base de venta $ 9561, vendida en 18.150. Comprador, señor Francisco Cerana.

DOMINGO MAROTTI

19 lotes de terreno en el pueblo Valentín Alsina, vendidos 7 lotes frente al bulevar Alsina y Florida, precios entre $ 20.50 y 23.15 la mensualidad, salo a $ 670 la v. o.; importa esta venta $ 16.080. Varios compradores.

Valor de los campos

ADOLFO BULLRICH y CIA.

Judicial—Chacras en Junín, lindando con el ejido del pueblo. Parte de las que formaron el establecimiento conocido por "El Sauce": 30 chacras con superficies de 11 hectáreas 15 áreas 96 centiáreas 55 decímetros cuadrados a 10 hectáreas 05 áreas, 39 centiáreas, 05 decímetros cuadrados cuyos precios variaron entre pesos 360 la hectárea y pesos 258 la hectárea.

Resultaron compradores los señores Gaspar Rogés, Angelo Fulchieri, Francisco Taró, José Brocardo, Domingo Etchegoin y Juan Lurberryaga.

Total de lo vendido, pesos 91.808 moneda nacional. Promedio por hectárea, pesos 298.39 moneda nacional.

PRODUCTOS AGROPECUARIOS

MERCADO DE CEREALES A TERMINO

Primera rueda

Lino—Mayo, 800 toneladas a pesos 13.10, y 200 a 13.08. Total, 500 toneladas, dársena. Julio, 100 toneladas a 13.56, y 300 a 13.55. Total, 400 toneladas, dársena.

Segunda rueda

Lino—Mayo, 100 toneladas a pesos 13.02, y 500 a 13. Total, 600 toneladas, dársena. Julio, 100 toneladas a 13.50; 100 a 13.48, y 200 a 13.47. Total, 400 toneladas, dársena.

PRECIOS DE AJUSTE

Trigo—Mayo, $ 8.90; Junio, 9.05, y Julio, 9.20.

Maíz—Mayo, $ 4.90; Junio, 4.90; Julio, 4.90.

Lino—Abril, $ 13.70; Mayo, $ 13, y Julio, 13.45.

RESUMEN DE CONTRATOS REGISTRADOS

En la oficina de ajustes del mercado de cereales a término se registraron ayer contratos por 700 toneladas de lino y 200 de maíz. Total, 900 toneladas, entrega en Buenos Aires.

COTIZACION DE LA COMISION DE CEREALES DE LA BOLSA

Trigo barletta, para Europa, pesos 8.45; de pan, 8.35, y en Bahía Blanca, 8.25, avena, base de 47 kilogramos $ 4.45, lino, 4 por ciento de materias extrañas, 12.37 1/2, y maíz amarillo, nuevo, entrega en Abril, 5.02 1/2.

BOLSA DE CEREALES

Han entrado en el mercado del Once, 14.145 bolsas trigo, 7.690 id maíz 3.263 id lino, 2.669 id avena, 1.359 id nabo, 182 id centeno, 325 id alfalfa, 367 id alpiste, 217 id triguillo, 750 id harina, 184 id cebadilla, 219 id rye grass, 1.884 id cebada, fardos pasto grandes 3.042 y chicos 697.

Entradas por los diferentes ferrocarriles:

Estación Buenos Aires: 36 bolsas lino, 4.790 id trigo, 1.615 id maíz, 2.230 id avena, 236 id nabo, 140 id centeno, 1.196 fardos pasto grandes y 588 chicos.

Pacífico, 90 bolsas nabo, 121 id lino, 593 id maíz, 429 id trigo, 828 fardos pasto grandes y 523 chicos.

Rosario: 777 bolsas trigo, 12 id maíz, 65 id cebada.

Mercado Central: 133 bolsas avena, 83 id alpiste, 1.525 id trigo, 248 id maíz.

Sola, 5.923 bolsas avena, 691 id trigo, 632 id cebada, 475 id alpiste, 330 id maíz, 140 id harina, 150 id afrecho.

Lacroze: 611 bolsas lino, 65 id avena, 37 id semilla de alfalfa, 567 id maíz, 75 id alpiste, 172 id maíz de galenea, 270 atados de paja, 197 fardos pasto grandes.

Ingeniero Brian: 1.633 bolsas lino, 2.520 id trigo.

Totales: Trigo 24.017 bolsas, maíz 11.058 id, lino 5.664 id, avena 1.026 id.

Ventas de ayer

Trigo barletta—250 bolsas en el Once a $ 8.53, 272 a 8.45, 300 a 8.40, 160 a 8.30, 185 a 8.30, 200 a 8, 310 id en Sola a 7.80, 100 a 7.70, 313 id en Central a 7.65, 330 id en el Once a 6.80.

Trigo candeal—160 bolsas en el Once a $ 12.50.

Trigo varias clases—630 bolsas en el Once a $ 8.40, 661 a 8.40, 620 a 8.40, 635 a 8.40, 220 a 8.40, 300 a 8.20, 290 a 8, 150 a 7.80, 180 a 7.80, 146 a 7.30, 410 a 7.60, 142 id en Estación Buenos Aires a 7.60.

Trigo húngaro—210 bolsas en el Once a $ 8.30, 160 a 8.10, 190 a 8.

Trigo ruso—288 bolsas en el Once a $ 7.60, 998 a 7.50.

Semilla de alfalfa—2.600 kilos a pesos 4.50.

Maíz amarillo—190 bolsas en el Once, viejo, a $ 5.90, 480 a 5.85, 160 id nuevo a 5.80, 248 a 5.80, 210 a 5.80, 310 a 5.70, 194 a 5.60, 325 id en Retiro a 5.60, 600 id en el Once a 5.70, 960 id viejo a 5.20, 950 a 5.25, 86 a 5.10, 190 a 5.

Avena—90 bolsas en el Once a pesos 5.90, 509 a 5.80, 200 a 5.60, 180 a 5.50, 150 a 5.50, 296 a 5, 290 a 4.80, 166 a 4.60.

Lino—100 bolsas en el Once a $ 12, 168 a 11.20, 61 a 11.25, 530 id en Dársena depósito a 11.70, 84 id en Sola a 11.10.

Nabo—108 bolsas en el Once a pesos 10.60, 75 a 10.20, 35 a 9.80, 30 a 7.80.

Centeno—379 bolsas en Sola a $ 6.

Triguillo—80 bolsas en el Once a pesos 5.50, 70 a 3.

MERCADO DE AVES

(Estación Once de Septiembre)

Han entrado ayer en este mercado 200 pichoneras cargadas con aves varias y 80 cajones con huevos.

Los precios de las aves han estado mucho más flojos que el sábado.

Ventas de ayer

Pollos regulares de $ 1 a 1.20 la yunta, id buenos de 1.50 a 1.60 id, id especiales de 2.20 a 2.40 id, gallinas buenas de 2.80 a 3 id, id especiales de 3.20 a 3.40 id, pavos cerda de 10 a 12 id, id media cerda de 7 a 9 id, pavitas de 5 a 5.50 id, gansos de 3 a 3.30 id, patos criollos de 2.20 a 2.50 id, id marruecos de 1 a 1.30 id, huevos la docena a 0.67.

MERCADO DE PATATAS

(Estación Casa Amarilla)

Han entrado ayer en este mercado 48 vagones cargados con 11.820 bolsas patatas.

Ventas de ayer

Los precios de ayer han estado en baja. El consumo pagó por patata según clase de $ 5.55 a 9.72 los 10 kilos.

MERCADO DE ABASTO PROVEEDOR

Entraron en este mercado 172.000 kilos de verdura y 11.000 kilos de fruta en general.

Para la colocación de todos los artículos rigió ayer el margen de precios que señalamos el sábado y en los cuales la plaza abrió sostenida.

EXPORTACION DE PRODUCTOS DEL PAIS

Se embarcó ayer por el puerto de la capital, lo siguiente:

Para Amsterdam: 1.045 bolsas de lino con 127.482 kilos, 584 cuartos de vacunos congelados con 46.039 kilos, 4.046 bolsas de trigo con 220.000 kilos, trigo a granel 1.055.000 kilos.

Para Dunkerque: 1.500 bolsas de huesos con 100.000 kilos, 1.000 bolsas astas con 50.000 kilos.

Para Rotterdam: 1.384 cascos sebo con 384.108 kilos.

Para Amberes: 44.735 bolsas de maíz con 2.764.000 kilos, 6.565 bolsas de lino con 444.420 kilos, 103 fardos de lana con 43.331 kilos, 6.643 bolsas de trigo con 415.000 kilos.

Para Montevideo: 1.500 bolsas de patatas con 97.500 kilos.

Para Cristianía: 1.500 bolsas de trigo con 90.000 kilos.

Para Hamburgo: 3.591 bolsas de trigo con 228.000 kilos, 860.000 kilos de trigo a granel.

Para Malmal: 1.800 bolsas de lino con 84.000 kilos.

Para Southampton: 8.616 cuartos vacunos con 544.121 kilos.

MERCADO CENTRAL DE FRUTOS

LAS OPERACIONES DE AYER

Entraron en este mercado 104 vagones con los siguientes frutos:

46.033 kilos de lana, 2.373 atados de cueros lanares, 3.442 cueros vacunos, 503 id de potros, 73 bultos de cerda, 1 id de plumas, 78 cascos de grasa, 23 atados de cueros varios.

Ventas de ayer

Lana segunda esquila—7.500 kilos a $ 10.50, 9.60.

Pieles lanares lanudo consumo—1.530 kilos a $ 0.93, 0.97, 0.96, 0.95, 0.94, 0.92, 0.90.

Corto y pelado consumo—18.400 kilos a $ 0.80, 0.79, 0.78, 0.77, 0.76, 0.75, 0.74, 0.73, 0.72, 0.71, 0.70, 0.69, 0.68, 0.65, 0.64.

Corderitos—43 docenas a $ 3, 2.80, 2.60, 2.50.

Morterino—1.700 kilos a $ 0.78, 0.77, 0.76, 0.75, 0.74, 0.72, 0.70.

Corto y pelado morterino—17.60) kilos a $ 0.60, 0.59, 0.58, 0.57, 0.56, 0.55, 0.54, 0.53, 0.52, 0.51, 0.50, 0.49, 0.48, 0.45, 0.44.

Sebo derretido—22 cascos a $ 3.50, 3.45, 26 latas a 3.35, 3.20.

Vacunos—1.060 cueros a $ 14.70, 14.60, 14.50, 14.20, 14, 13.80, 13.60, 13.50, 13.30, 13.

Becerros—450 cueros a $ 13.80, 13.50 y 13.

Nonatos—530 cueros a $ 10.80, 10.50 y 10.

Sebo pisado—42 cascos a $ 2.55, 2.50 y 2.45.

Potros al barranco, 219 cueros a pesos 8.35, 8, 7.80, 7.50, 7, 6.70, 6.60, 6.30, 6.

Cerda—3.300 kilos a $ 15, 12.80, 14.50, 14.30, 14, 13.60, 13.50, 13.20, 13, 12.50, 12 y 11.

Nutria—40 kilos a $ 8, 7.

MERCADO DE PASTO

(Estación Caballito, F. C. Oeste)

Entraron en este mercado 2.042 fardos grandes y 697 chicos.

Ventas de ayer

Fardos pasto alfalfa

29	buena	$ 33.00	S. B. Farías
86	"	28.00	Turco y Raffo
40	"	26.00	
39	regular	" 25.00	J. y L. Moto
45	"	" 24.00	J. G. Núñez
30	"	" 24.00	Lorenzo Raggi
39	inferior	" 23.00	J. y L. Moto
58	"	" 21.00	Lorenzo Raggi

Fardos pasto mezcla

66	buena	$ 26.50	J. y L. Moto
40	regular	" 25.00	F. Pozzi
54	"	" 23.00	J. G. Núñez
50	"	" 23.00	F. C. y Aycini
35	inferior	" 18.00	Lorenzo Raggi
37	"	" 17.00	"
37	"	" 16.00	"
37	"	" 16.00	"

MERCADO DE LINIERS

Entraron en este mercado 4.048 animales vacunos.

Ventas de ayer

Salaberry y B.			
Novillos	28 gordos	Casares	$ 138.00
"	51 espec.	"	" 161.00
"	3 carne g.	Maipú	" 112.00
"	4 carne g.	"	" 106.00
"	22 carne g.	"	" 115.00
"	4 carne g.	"	" 107.00
"	18 buena c.	"	" 101.50
"	23 buena c.	"	" 97.00
"	20 buena c.	"	" 98.50
"	55 espec.	Córdoba	" 167.00
"	17 espec.	"	" 150.00
"	11 carne g.	25 de Mayo	" 107.50
"	10 buena c.	"	" 87.50
"	10 carne g.	Rivadavia	" 106.50
"	5 buena c.	"	" 89.50
"	6 mest g.	"	" 144.00
Vaca	1 gorda	"	" 114.00
"	9 carne g.	Santa Fe	" 94.00
"	3 buena c.	"	" 82.50
"	2 flacas	"	" 62.50
Novillos	19 flacos	"	" 77.00
"	42 carne g.	Entre Ríos	" 119.00
Novillitos	17 gord.	"	" 104.50
Vacas	23 buena c.	"	" 86.50
"	10 buena c.	"	" 85.00
"	18 buena c.	"	" 84.50
"	3 buena c.	"	" 74.50
Vaquillon	6 c g.	"	" 85.00
"	10 flacas	Sarmiento	" 58.00
"	15 flacas	"	" 66.50
"	15 flacas	"	" 62.50
"	14 flacas	"	" 57.00
"	12 flacas	"	" 66.50
"	20 buena c.	"	" 77.00
"	20 buena c.	"	" 69.00
"	14 buena c.	"	" 67.00
J. Anasagasti			
Novillos	22 b c.	San Luis	$ 85.00
Unsué, Alzaga y Cía.			
Vacas	6 excep.	Bolívar	$ 170.00
"	8 espec.	"	" 138.00
"	15 gordas	"	" 112.10
"	3 carne g.	"	" 95.00
Novillos	10 esp.	"	" 165.00
"	2 mest g.	"	" 148.00
"	20 carne g.	Entre Ríos	" 112.00
"	7 mest g.	"	" 126.00
"	16 mest g.	"	" 125.00
"	11 gordos	"	" 132.00
Terneros	97 buen.	25 de Mayo	" 55.00
C. de Hacendados			
Novillos	55 esp.	Pellegrini	$ 159.00
Vacas	37 gordas	"	" 115.00
Vaquillonas	2 b c.	"	" 73.00
Julián Frers			
Novillos	150 gord.	Saladillo	$ 137.00
M. y R. Beasley			
Vacas	5 buena c.	Madariaga	$ 70.00
Vaquillon	20 b c.	"	" 65.00
"	32 flacas	"	" 57.00
T. Devoto y Cía.			
Novillos	33 m g.	Lincoln	$ 140.00
"	40 mest g.	Suipacha	" 143.00
Vacas	10 m g.	Entre Ríos	" 121.00
"	16 carne g.	"	" 95.00
"	12 buena c.	"	" 75.00
Terneros	39 reg.	"	" 40.00
"	19 mamon.	Lobos	" 37.00
Vacas	37 flacas	"	" 65.00
Novillos	5 buena c.	"	" 85.00
Ceballos y Cafré			
Novillos	34 m esp.	C. Casares	$ 185.00
"	20 gordos	Pehuajó	" 135.00
"	24 carne g.	"	" 115.00
I. Goñi e hijos			
Terneros	14 reg.	P. Central	$ 50.00
Beltrán Sansot			
Novillitos	56 b c.	P. Central	$ 70.00
Terneros	14 buen.	"	" 62.00
A. Lartigau y Cía.			
Novillos	81 g. c g.	Córdoba	$ 128.00
Vacas	6 m g	"	" 126.00
"	6 gordas	"	" 116.00
Gioja y Etchart			
Novillos	60 g. c g.	C. Areco	$ 125.00
S. M. de Hoz			
Vacas	1 excep.	Tuyú	$ 155.00
"	34 g. c g.	"	" 106.00
"	6 carne g.	"	" 96.00
Vaquillon	7 b c.	"	" 72.00
A. y Blaquier			
Novillos	83 gordos	Córdoba	$ 139.00
A. Ayerza e hijos			
Novillos	70 esp.	Cañuelas	$ 165.00
C. Amoretti			
Novillos	3 mest g.	25 de Mayo	$ 145.00
Vacas	7 mest g.	"	" 125.00
A. Vélaz y Cía.			
Novillos	2 mest g.	Córdoba	$ 140.00
Terneros	22 buen.	Baradero	" 50.00
"	10 mamon.	"	" 38.00
Lourtet Hnos.			
Bueyes	3 mest g.	Capital	$ 150.00
Vacas	24 carne g.	"	" 90.00
Terneros	7 reg.	"	" 39.00
J. Chapar y Cía.			
Novillos	20 mest g.	Pellegrini	$ 140.00
B. L. y Etchegaray			
Novillos	38 esp.	T. Lauquen	$ 172.00
Bueyes	4 mest g.	Córdoba	" 160.00
Novillitos	8 esp.	"	" 110.00
Vacas	10 carne g.	"	" 100.00
F. y A. E. Landa			
Novillos	20 esp.	Matanza	$ 175.00
Juan Lalor			
Vacas	20 m esp.	9 de Julio	$ 142.00
"	3 m esp.	"	" 140.00
"	2 espec.	"	" 133.00
"	2 espec.	"	" 131.00
"	2 espec.	"	" 130.00
"	3 g. c g	"	" 107.00
"	3 g. c g.	"	" 103.00
"	8 carne g.	Santa Fe	" 92.50
"	16 buenas.	"	" 85.50
"	7 buenas.	"	" 75.00
Vaquillon	5 flacas	"	" 55.50
"	8 flacas	"	" 65.50
Terneros	8 buenos	"	" 52.00
"	5 regular.	"	" 45.00
"	5 regular.	"	" 39.00
"	6 regular.	"	" 38.50
"	5 regular.	"	" 33.50
"	7 buenos	Córdoba	" 54.00
Vaquillon	12 flac.	"	" 55.00
"	10 flacas	"	" 52.00
Novillos	23 m g.	"	" 145.00
"	5 gordos	"	" 133.00
"	7 gordos	"	" 130.00
"	17 carne g.	Entre Ríos	" 111.50
"	17 buena c.	"	" 95.50
"	14 buena c.	"	" 95.50
"	1 buena c.	"	" 91.50
"	25 buena c.	"	" 83.00
"	2 buena c.	"	" 83.00
"	2 buena c.	"	" 78.50
F. Ojam y Cía.			
Novillos	5 buena c.	Suipacha	$ 100.00
"	10 buena c.	"	" 88.00
Novillos	4 flacos	"	" 65.00
J. Apheca y Cía.			
Novillos	20 gordos	Caseros	$ 130.00
Vacas	18 espec.	"	" 138.00
J. L. Peña y Cía.			
Novillos	50 c g.	G. Conesa	$ 119.00
"	42 buena c.	"	" 102.00
Videla Hnos. y Cía.			
Vacas	12 buena c.	Santa Fe	$ 80.00
Terneros	5 gordos	"	" 65.00
"	7 mamon.	"	" 34.00
Novillos	7 gordos	"	" 135.00
Novillitos	8 m g.	"	" 105.00
"	1 carne g.	"	" 90.00
Vacas	17 carne g.	"	" 72.00
J. M. Iglesias			
Novillos	47 flacos	T. Lauquen	$ 77.00
Estrugamou y Cía.			
Novillos	4 carne g.	Chacabuco	$ 110.00
Vacas	12 buena c.	"	" 83.00
Vaquillon	4 gordas	"	" 100.00
"	13

Cabildo y Cevo

42 ovejas	Mataldi	$	13.00
15 ovejas	"	"	12.80
14 ovejas	"	"	12.30
80 borregos	"	"	13.00
S. M. de Hos			
80 capones	Macedo	$	11.80
30 borregos	"	"	10.90
82 ovejas	"	"	10.80
B. L. y Etchegaray			
118 ovejas	Trongé	$	12.70
98 ovejas	"	"	11.80
120 borregos	A. Corto	"	10.90
380 borregos	Fragueiro	"	10.20
120 borregos	A. Corto	"	10.00
259 borregos	"	"	10.50
217 borregos	Piglié	"	10.70
J. Chapar y Cía.			
81 ovejas	Thompson	$	10.70
234 borregos	"	"	11.50
170 ovejas	Pehuelches	"	11.00
18 capones	"	"	11.20
126 borregos	"	"	11.00
30 borregos	"	"	10.30
494 borregos	30 Agos	"	12.70
Beltrán Samsot			
20 ovejas	Parravicini	$	13.80
15 capones	"	"	13.40
60 ovejas	"	"	12.00
42 capones	"	"	11.20
57 borregos	"	"	9.30

Del Interior

MERCADO DE CEREALES

(Por telégrafo)

Rosario, Marzo 30 — Trigo: La exportación muestra completa falta de animación por negocios.

El consumo y Brasil tienen relativo interés, pero son exigentes en las calidades. El mercado clausura muy flojo.

Lino: clausura flojo el mercado de este producto; la demanda muestra poco interés por operar.

Maíz: como lo previsamos, el mercado aflojó y clausura flojo. La oferta de mercadería es abundante y hace presión en el mercado.

Se cotiza: trigo, 80 kilos consumo y Brasil, pesos 8.60|65; 78 kilos exportación, pesos 8 y 8.05 70 kilos, exportación, pesos 7|20|25.

Lino. 4 o|o, disponible, pesos 12.35|40.

Maíz: disponible, pesos, 4.97| y 1|2; entrega 10 Abril, pesos 4.97 y 1|2; entrega 25 Abril, pesos 4.90; entrega Mayo y Julio, pesos 4.70|72 y 1|2; entrega Agosto, pesos 4.75|77 y 1|2.

Afrecho, disponible, pesos 4. Frechillo: disponible, pesos 3.85. Afrechillo: entrega Abril y Junio, pesos 3.85|90.

Mercado a término: 1 a rueda: sin operaciones, segunda rueda: 600 toneladas de maíz, Mayo, pesos 4.75.

Los precios oficiales fueron: trigo, número 1, disponible, Abril, Mayo, Junio, sin cotización. Número 2, disponible, pesos 8; Abril, pesos 8.05; Mayo, pesos 8.25; Junio, pesos 8.40. Lino: disponible, pesos 12.45; Abril, pesos 12.45; Mayo, pesos 12.70; Junio, pesos 12.90.

Maíz: Mayo, pesos 4.75; Junio, pesos 4.75; Julio, pesos 4.76; Agosto, pesos 4.80.

Ventas de haciendas

ADOLFO BULLRICH y CIA.

Resultado del remate de haciendas realizado el sábado 28, en el establecimiento "Santa Elena" en el Azul. F. C. Sud: Novillos de 4 años, gordos, a pesos 149; id. de 3 y 3 1|2 años a pesos 148 y 136.50; id. de 2 y 2 1|2 años, a pesos 120 y 104.50; id. de 1 año a pesos 79.50; Vacas puras por cruza, cría, lo que pisa, a pesos 220 y 150; vacas con cría, lo que pisa, a pesos 72, 69.50, 68.50 y 65; vacas secas a pesos 120; vaquillonas puras por cruza, a pesos 270; id. de 3 años a pesos 121; id. de 2 años a pesos 105 y 101; id. de 1 año a pesos 69; toros a pesos 650, 500, 490, 450, 435, 370 y 300; potros a pesos 60 y 40; potrancas a pesos 24; caballos a pesos 85, 25 y 20; yeguas con cría, lo que pisa, a pesos 20.

Total de la venta, pesos 228.593.20 moneda nacional.

NOTICIAS MARITIMAS

VAPORES ESPERADOS EN MARZO

Nombre	Bandera	Fecha	Procedencia
Loewenburg	alemana	31	Bremen
z A. Ventana	alemana	31	Bremen
Hyades	inglesa	31	Liverpool
x Pampa	francesa	31	Marsella

VAPORES ESPERADOS EN ABRIL

x Gelria	holandesa	1	Amsterdam
Gooiland	holandesa	1	Amsterdam
H. Hope	inglesa	1	Liverpool
U. Grange	inglesa	1	Newport
Bulgarian P.	inglesa	2	Norfolk
Royal	inglesa	2	Amberes
Ango	francesa	2	Dunkerque
x P. Mafalda	italiana	3	Génova
z H. Rover	inglesa	3	Londres
A. R. de Genouill	francesa	3	Dunkerque
x Oroma	inglesa	4	Callao (Mo)
Texas	danesa	4	Copenhague
x Amazón	inglesa	4	Southampton
Asunción	alemana	4	Amberes
x Savoia	italiana	5	Génova
Phoenicia	inglesa	5	Hamburgo
King	inglesa	5	Amberes
Hesperides	inglesa	7	Liverpool
x Darro	inglesa	7	Liverpool
x P. Mitre	argentina	7	P. del Sur
x Divona	francesa	7	Burdeos
Silvia	alemana	8	Hamburgo
S. Elena	alemana	8	Emden
x C. Vilano	alemana	8	Hamburgo
V. de Rouen	francesa	8	Dunkerque
C. di P. Maurizio	italiana	8	Génova
x Salta	francesa	8	Marsella
Provence	francesa	8	Marsella
x H. Glen	inglesa	10	Londres
x P. de Satrústegui	española	10	Bilbao
x Ortega	inglesa	11	Liverpool (Mo
x D. d'Aosta	italiana	11	Génova
La Rosarina	inglesa	12	Liverpool
Barbary	inglesa	12	Liverpool
x Araguaya	inglesa	12	Southampton
Ligar	francesa	12	Burdeos
x S. Nevada	alemana	13	Bremen
x C. Finisterre	alemana	13	Hamburgo
St. Ronald	inglesa	13	Hamburgo
x T. di Savoia	italiana	14	Génova
Ebenturg	alemana	14	Bremen
x Byron	inglesa	14	N. York
D. Prince	inglesa	15	Londres
Hermione	inglesa	15	N. York
x Columbia	austriaca	15	Trieste
x Cavour	italiana	15	Génova
S. Fe	alemana	16	Amberes
x H. Piper	inglesa	17	Londres
A. Charner	francesa	17	Dunkerque
x Andes	inglesa	18	Southampton
x Re Vittorio	italiana	18	Génova
x Frigia	holandesa	18	Amsterdam
Dordland	holandesa	18	Amsterdam
Bellevue	inglesa	18	Liverpool
x Oriana	inglesa	19	Callao (Mo)
Eichefeld	alemana	20	Génova
x Camarones	argentina	20	P. del Sur
x P. Quintana	argentina	20	P. del Sur
Buenos Aires	alemana	20	Hamburgo
x Drina	inglesa	21	Liverpool
x I. de Borbón	española	21	Barcelona
x C. Arcona	alemana	21	Hamburgo
x France	francesa	22	Marsella
Araby	inglesa	23	Liverpool
x La Bretagne	francesa	24	Burdeos
x Valbanera	española	24	Barcelona
x H. Scot	inglesa	24	Londres
Holmwood	inglesa	24	Hamburgo
K. Victoria	sueca	25	Gothenburg
Malte	francesa	25	Dunkerque
x D. di Genova	italiana	25	Génova
x Oropesa	inglesa	26	Liverpool (Mo)
El Uruguayo	inglesa	26	Liverpool
x Gotha	alemana	27	Bremen
Remuera	inglesa	27	Wellington (M
O. Fredrik	sueca	27	Gothenburg
x Vestris	inglesa	28	N. York
Marksburg	alemana	28	Bremen
x Brasile	italiana	28	Génova
Italie	francesa	28	Marsella
x Tubantia	holandesa	29	Amsterdam
Eugenia	austriaca	29	Trieste
x K. F. August	alemana	29	Hamburgo
Portuguese P.	inglesa	29	N. York

VAPORES A SALIR EN MARZO

Nombre	Bandera	Fecha	Destino
x Giessen	alemana	31	Bremen
z Cordova	italiana	31	Génova

VAPORES A SALIR EN ABRIL

x La Gascogne	francesa	1	Burdeos
x P. di Udine	italiana	1	Génova
R. Grange	inglesa	1	Londres
Valetta	inglesa	1	Amberes
x R. Victoria	española	2	Barcelona
Sequana	francesa	2	Burdeos
x K. Wilhelm	alemana	2	Hamburgo
x Tennyson	inglesa	2	N. York
Suecia	sueca	2	Gothenburg
Harmonides	inglesa	2	N. York
	italiana	3	Génova
x Arlanza	inglesa	3	Southampton
L. Grange	inglesa	3	Londres
x Argentino	argentina	4	P. Arenas
x Oroña	inglesa	4	Liverpool (Mo
x Alice	austriaca	4	Trieste
x P. Umberto	italiana	4	Génova
Hydesdes	inglesa	4	Amberes
Jenfeld	alemana	5	Hamburgo
Rasburn	inglesa	6	Liverpool
Kennemerland	holandesa	5	Amsterdam
x Demerara	inglesa	6	Liverpool
Pellegrini	argentina	7	San Antonio
Tunisiana	inglesa	7	Londres
x Pampa	francesa	7	Marsella
x Italia	italiana	7	Génova
x Mendoza	argentina	10	
x Geldria	holandesa	10	Amsterdam
x C. Trafalgar	alemana	10	Hamburgo
x Amazon	inglesa	10	Southampton
x I. Isabel	española	10	Barcelona
x H. Biss	inglesa		
Arawa	inglesa	11	Londres
x Oriana	inglesa	11	Callao (Mo)
Malta	italiana	11	Génova
La Lucie	inglesa	13	Liverpool
x Salta	francesa	14	Marsella
x R. Montana	alemana		
Provence	francesa	14	Marsella
x Savoia	italiana	15	Génova
x Devon	inglesa	16	Burdeos

Nombre	Bandera	Fecha	Destino
A. Johnson	sueca	15	Gothenburg
x C. Vilano	alemana	16	Hamburgo
x P. de Satrústegui	española	16	Bilbao
x Vandyck	inglesa	16	N. York
x Araguaya	inglesa	17	Southampton
Sutherland G.	inglesa	17	Liverpool
x H. Rover	inglesa	17	Londres
H. Hope	inglesa	18	Liverpool
V. de Rouen	francesa	18	Dunkerque
x D. d'Aosta	italiana	18	Génova
x Oriana	inglesa	19	Liverpool (Mo
Hubert	inglesa	20	Manaos
x Darro	inglesa	20	Liverpool
x T. di Savoia	italiana	21	Génova
Hortensius	inglesa	22	N. York
x Cavour	italiana	23	Génova
x C. Finisterre	alemana	23	Hamburgo
Liger	francesa	23	Burdeos
x Frigia	holandesa	24	Amsterdam
x Columbia	austriaca	24	Trieste
x Andes	inglesa	24	Southampton
x H. Glen	inglesa	24	Londres
Sicily	italiana	25	Génova
Gooiland	inglesa	25	Liverpool
x P. Mitre	holandesa	25	Amsterdam
K. G. Adolf	argentina	25	P. del Sur
Ango	sueca	25	Gothenburg
x Oropesa	francesa	25	Dunkerque
A. Charner	inglesa	26	Callao (Mo)
La Rosarina	francesa	26	Dunkerque
Remuera	inglesa	27	Liverpool
A. R de Genouilli	inglesa	27	Londres (Mo)
x S. Nevada	francesa	28	Dunkerque
x France	alemana	28	Bremen
x La Bretagne	francesa	28	Marsella
x C. Arcona	francesa	29	Burdeos
x Byron	alemana	30	Hamburgo
	inglesa	30	N. York

x Indica los vapores correos.

ALTURA DE LA MAREA

A las 6 a. m., 27.2 pies; a las 8, 27.6; a las 10, 26.10; a las 12, 26.2; a las 2, 25.3; y a las 5, 25.10 pies. Uno más en el canal Norte.

Viento: SE., ESE. y E.

LLEGADAS A LA RADA

Vapor inglés Cape Antibes, de Santos, en lastre, a Dreyfus; id holandés Amsland, de Cardiff, con carbón, a F. C. C. Argentino; id id Alioth, de Kingsberg, con celulosa, a A. Bell; id inglés Torridge, de Newport, con carbón, a F. C. Sur; id id Urmston Grange, de Glasgow, con carga, a Houlder, Bros y Cía.; id id Cyfarthfa, de Cardiff, con carbón, a Wilson, Sons y Cía.

Movimiento del puerto

Ayer descargaron a los depósitos fiscales 30 vapores; y cargaron frutos 15.

GIROS OTORGADOS—Vapor Pampa, dique 3, sección 2a., a descargar; Lynrowan, dique 2, sección 2a., a descargar; Bantu, dique 1, embarcadero, a descargar, S. Ventana, dique 4, sección 7a., a descargar; Angelo, Barracas, frente a la Compañía Alemana, a descargar; R. Grange, dock Sur, a embarcar; La Correntina, dock Sur, a embarcar; Matuara, Barracas, en segunda andana, a descargar, segunda del Brunhilda; R. V. Eugenia, dársena Norte, sección 8a., a embarcar; K. Wilhelm II, dársena Norte, sección 5a., a embarcar; Braganca, dique 3, elevadores, a cargar; H. Brae, dock Sur, a embarcar; Hydaspes, dique 1, desembarcadero, a cargar; Trelissick, Barracas, frente a Cory, a descargar; Queen, dársena Sur, parte Este, frente a Wilson, a descargar; I Isabel, dique 4, cabecera SO., a descargar.

ENTRADAS—Vapor español Infanta Isabel, de Barcelona, con 730 pasajeros y carga, en la dársena Norte; id inglés Bantu, de Nueva York, con carga, en el dique 1; id id Queen Helena, de La Plata, en la Boca, a descargar; id id Valetta, de San Nicolás, en el dique 3, a cargar; id id Sahara, de Rosario, en el Riachuelo, a cargar; id id Reapwell, de Santa Fe, en el dock Sur, a cargar; id id Uskmoor, de la rada, en la Boca, a descargar.

SALIDAS—Vapor inglés Highland Warrior para La Plata, a cargar; id id Antar para Rosario, a cargar; fragata italiana Ascenzione para la rada, con carga; id noruega Bannockburn para Libau, con cargar.

NOMINA DE LOS VAPORES DE ULTRAMAR SURTOS EN EL PUERTO

Dársena Norte — La Gascogne, Arlanza, Giessen, Cordova, Cap Trafalgar, Infanta Isabel.

Dique 4—Reina Victoria Eugenia, P. di Udine, Koenig Wilhelm, Tennyson, H. Brae, San Giorgio, Italia, P. Umberto, Vandyck, Alice.

Dique 3 — Sa. Kostingern, Kennemeerland, Granada, Rygia Oreland, Slawentzitz, Sequana, Harmonides, E. von Belgien, Axel Johnson, Sevilla, La Correntina, Tregarthen, Juanita, Valetta.

Dique 2 — St. Winifred, Globe, Arfinita, Lynton Grange, Dongola, Elmsgarth, Jenfeld, Pernambuco, Lynrowan.

Dique 1 — Suecia, Sixergh, Castle, Rasburn, Braganza, Gotaland, Sicily, K. G. Adolf, African Monarch, Bantu.

Dársena Sur—Burdale, Blue Jacket, Morawitz, Normanton, Thistletor, Butherglen, Sommerstad, Mendoza, Pellegrini, Argentino, Hubert, Ardgarry, Asturiano, Avellaneda.

Riachuelo — Atlás, Skogland, Fairhaven, Centenario, Malvinas, Navigator, Wallace, Tynedale, Cachalote, Kastalia, Malthy, Watermouth, M. J. Mandal, Ethyl, Azul, Brakar, Edoardo Musil, Enrichetta, Gripwell, Cónsul Olsson, Siliedrech, Ardoyne, Esperanza de Larrinaga, King Lud, Othello, Mont Cenis, Lomas, Angelo, Eslabrige, Queen Helena, Sahara, Uskmoor.

Dock Sur—Patagonia, Drumere, Cabotis, Virent, Tandil, Reapwell, Epsom, Demerara, H. Harris, Royston Grange, Reformer, Lewisham.

DURACION DE LOS VIAJES

El vapor español Infanta Isabel empleó 15 días en la travesía desde Cádiz.

VAPORES ESPERADOS

Hoy: inglés Don Arturo, de Newport, con carbón; alemán Lowenburg, de Bremen, con carga; alemán Sierra Ventana, de Bremen, con pasajeros y carga; francés Pampa, de Marsella, con carga y 284 pasajeros; inglés Hyperia, de Liverpool, con carga.

Mañana: holandés Gelria, de Amsterdam, con pasajeros y carga; inglés Highland Hope, de Liverpool, con carga.

VAPORES A SALIR

Hoy: inglés Kastalia, para Santa Lucía, en lastre; italiano Córdoba, para Génova, con pasajeros y carga; id alemán Giessen, para Bremen, con pasajeros y carga; inglés Demerara para La Plata, a cargar; id Highland Harris para Nueva York, con frutos.

Mañana: italiano Príncipe di Udine para Génova, con pasajeros y carga; francés La Gascogne, para Burdeos, con pasajeros y carga.

COSTA SUR

Entraron ayer en la dársena Sur, los vapores Asturiano de Punta Arenas y Avellaneda de Río Gallegos.

—El vapor Pte. Mitre, en viaje para ésta, salió ayer de San Julián.

—El vapor Camarones, en viaje para el Sur, llegó ayer a Madryn.

—El vapor Pte. Quintana, en viaje para el Sur, salió ayer de Camarones.

—El vapor Rawson, en viaje para el Sur, salió el 29 de Madryn.

—El vapor Atlántico, en viaje para el Sur, llegó el 29 a Madryn.

VAPORES EN VIAJE

Amazón, inglés, de Southampton para ésta, salió ayer de Río de Janeiro.

Asturias, inglés, de ésta para Southampton, salió ayer de Madeira.

Andes, inglés, de Southampton para ésta, salió ayer de Lisboa.

Cap Blanco, alemán, de ésta para Hamburgo, salió ayer de Santos.

Franco, francés, salió ayer de Marsella para ésta.

Salta, francés, de Marsella para ésta, salió el 28 de Santos.

Frisia, holandés, de Amsterdam para ésta, salió ayer de Lisboa.

Pampa, francés, de Marsella para ésta, salió el 28 de Santos.

Gelria, holandés, de Amsterdam para ésta, salió el 29 de Santos.

Samara, francés, salió el 28 de Burdeos para ésta.

Oriana, inglés, salió ayer del Callao para Montevideo y Liverpool.

Valbanera, español, saldrá hoy de Barcelona para ésta.

Oroña, inglés, procedente del Callao, llegó ayer a Liverpool.

Ortega, inglés, de Liverpool para Montevideo y el Callao, salió ayer de San Vicente.

Columbia, asturiano, de Trieste para ésta, salió el 28 de Almería.

VAPORES DE LOS RIOS

Se esperan hoy: Madrid, Viana, Río de la Plata, Cabo Santa María de Montevideo, San Martín del Uruguay, Golondrina de Gualeguaychú.

Salen hoy: Asunción (10 a. m.) para Asunción, Tritón: (5 p. m.) para Salto, Madrid (7 p. m.), Río de la Plata, (10.15 p. m.), Viana, y Cabo Santa María (10|30 p. m.), para Montevideo.

PASAJEROS

Del vapor español Infanta Isabel, llegado ayer de Barcelona.

J. Baqués y señora, María Soler, F. Guerra, S. Urresti, F. Morano, Amparo Fernandes y familia, Pascuala Mesa, Pilar Cuervo, Matilde Estera, J. Campos, J. Revull, G. Campos, C. Mirralles, V. Pastor, J. Agudo, P. Redondo, A. Velloso, Amparo Aster, Elisa Martínez, I. Ruiz, G. Ginc, H. Sierra, E. Lacasa, J. Bodalo, R. Quiles, A. Cruz, Amparo Posuelo, E. Z. de Bodalá, Herminia Quiles, María Sampeiro, Trinidad García, Francisca Morales, P. Beltrán, A. del Campo, Emilia Gómez, F. Beltrán y familia, Asunción Molina, Encarnación Roig, Dolores Valls, B. Elizondo; Josefa Cortajarena, S. Sifón, P. Delamaría, L. Llorela, Emilia Torrecilla, Luisa Aycalá, Eugenia Fraile, Esperanza Medina, Joaquina Villota, A. Somovilla, Emilia Porte, E. Porte, A. Vigueras, M. Domingues, C. Miralles, M. Carretero, J. Latorre, C. Solo, E. Jiménez, J. Arenas, E. Alvarez, F. Palafón, B. Corbeña, C. Abalo, S. Valde, Josefa Massana, A. Valde y familia, J. T. Esberry, Micaela J. de Esberry, Anastasia Besga, Carmen Bacigaluppe, Justa C. de Melida y familia, Angela C. Elguero, J. Rodríguez, Marcelina Arribas, J. Grau, J. Bragulat, Desiderio Benítez, J. Bragulat, María L. Gómez, P. Rodríguez, María Plá, Margarita Oliva, J. Pont, Emilia Puerto, Elena Rouren, Emilia Rouren, L. Bel, Elena Portilla, F. Llorens, M. González, J. Romero, J. Echevarría, J. Márquez, María Llopart, J. Terre, J. March, M. Claverol, Rosa Porti, M. Claverol, Rosina Ibáñez, J. Torme, M. Sanz, L. Rodríguez, E. Munategui, C. Rico, V. Rico, B. Martínez, A. Simó, María Coll, F. Nebos, Micaela Barrero, Carmen F. de Lara, R. Lara, Ana Jiménez, Milagros Viscaíno, T. Martínez, F. García, J. González, V. Juan, F. Lluquet, E. Estella, R. Arroyo, Cesarina Torrens, Estrella Herrando, Adriana S. de Cabedo y familia, A. Almela, R. Rico, A. Monsolíu, Josefa Martínez, Elena Monsolíu, Aurea Pavía, Mercedes Pardo, María Pardo, J. Peidró y familia, I. Benairoch, J. B. Cisneros, J. Castellanos, A. Ramos, B. López, J. Morón, Mercedes Gálvez, Ursula López, L. Bellido, E. Castañeda, M. Lamas, M. Fernández, J. Padilla, J. Alfonso, Carmen Alfonso, Julia Domínguez, Mercedes Ribert, F. Jiménez, Rafaela Vélez, A. García y familia, L. Sánchez, V. Bizoso, L. Martínez, Soledad Alguacil, J. Alguacil, Avelina Haro y familia, Ernestina Siria, A. Blanca, Enriqueta Girona, Paula Ruiz, Francisca Cano, Teresa García, J. Ventura, Francisca Girona, Lucía Morilla, E. Salvador, F. Aves, M. Sanz, Ramona Galindo, Amparo Barandiarán, Emira Texeira, Rosalía Salvador, Elena Salvador, Valeriano León, V. Carrasco, M. Samariego, J. Cristóbal, J. Fernández, A. Gallat, R. Blanco, S. Parejo, Carmen Aguila, Marcelina Arancón, F. Noriega, Luisa Rodríguez, Trinidad Días, Carolina Hernández, Ana Hernández, Encarnación Fajardo, Juana Hernández, Asunción Espín, Luisa Artaiz, Natalia Muñoz, Eduarda Jordán, Pura Sánchez, Mercedes Edriaga, M. Leste, Aurelia Leste, Nieves de Diego, J. Velázquez, J. Ferré, B Calatayud, Acasia Novasio, Trinidad Mozo, J. Castellanos, Petra Fernández, María Mata, María Beltrán, E. Lacosta, G. Arzadun.

PUERTO DE BAHIA BLANCA

Movimiento en Ingeniero White — Entraron los vapores Orbit y Vaquillena.

Salió el vapor Independencia.

Total de cereales a depósito: 1.106 toneladas.

—Operaciones en Galván — Total de cereales cargados: 5 287 toneladas.

PUERTO DE MONTEVIDEO

Llegaron los vapores: alemán Sierra Ventana de Bremen, holandés Gooiland de Amsterdam, inglés Highland Hope de Liverpool.

SECCION SOLICITADAS

AL SEÑOR COSME GONZALEZ SE LE desea hablar con urgencia, en Maipú número 144.

DOCTOR PEDRO A. GUERRERO, JEFE de sala del hospital E. Tornú, Afecciones bronco-pulmonares y del corazón. Tratamiento específico de la tuberculosis. Uruguay 93 de 4 a 6 p. m. vés

SECCION NOTABLES

La - - -

Obesidad

Se cura con el TE del Dr. DENSMORE de New York. Quiere Vd. bajar 3 kilos de su peso al mes, sin dieta y sin la menor molestia, tome el TE DENSMORE. Pida Vd. instrucciones y precios, dirigiéndose por carta, adjuntando estampilla de 5 centavos á los únicos intraductores en Buenos Aires.

M. FIGALLO y Cía.—Calle Maipú 213

SANATORIO ITALIANO

443 PERU 443

De regreso de Europa se ha hecho cargo nuevamente el

Profesor Dr. A TEDESCHI

CIRUGIA GENERAL

ENFERMEDADES DE SEÑORAS

CONSULTORIO

De 8 a 10 a. m. y de 1 a 3 p. m. perm.

DOCTOR POLITO

ESPECIALISTA en enfermedades de la piel, secretas y vías urinarias. Entre Ríos 624. Consultas de 4 a 8 de la noche. v14a.

Dr. JULIAN PANELO

CLINICA MEDICA

Corazón, Pulmones y enfermedades internas, calle CANGALLO 1571, de 1 a 3 de la tarde. v15

LINEAS NELSON

COMPAÑIA INGLESA de NAVEGACION

Nuevos y lujosos vapores. Servicio rápido entre Río de La Plata y Londres, con combinaciones a todas partes de Europa y del mundo. Paquetes postales. Salidas semanales

HIGHLAND WARRIOR 3 Abril

HIGHLAND BRAE 10 Abril

Boletos hasta París: primera clase $ 307.85 papel; segunda clase pesos 200.80 papel.

Por folletos, itinerarios, demás informes y boletos, ocurrir a

Agentes generales: Nelson & Wynnes

825 CANGALLO — Buenos Aires

A LOS ENFERMOS DE LA PIEL

Se garante la curación radical del eczema agudo y crónico, psoriasis, psicosis, lepra (en el primer período), herpes, tiña, etc., con las aplicaciones del maravilloso específico del Oriente "DERMIKAL". Consultorio del doctor Cantarell. LAVALLE 910, de 2 a 5 p. m. v1

CUANTO NECESITA VD. PARA VIVIR 10 $ DIARIOS VENDIENDO CIGARRILLOS

ORO

DE 20—30—40 CENTAVOS TRIPLICARA SUS UTILIDADES

Unico premio: SU BUENA CALIDAD

Dr. C. GALINDEZ

Cangallo 884. — Especialista en piel y venero-sífilis. Consultas de 2 a 11 y de 5 a 5 p. m. v4

Sobretodo cruzado, con presillas en la espalda; confeccionado en casimires ingleses de lana fantasía y forrado con sarga de lana.

Años 10-11-12 7-8-9 4-5-6

$ 15.50 13.75 12.90

Traje de forma cazadora, en casimires de fantasía pura lana, clase especial, modelo muy práctico para niños.

Años	4-5-6	7-8-9
$	9.25	10.—
	10-11	12-13
$	10.75	11.50

Traje marinera en cheviot azul marino, clase especial, cuello adornado con franja granate y soutache de seda blanco.

Para 8 a 10 años. . $ 9.25

Para 5 a 7 años . . $ 8.25

Para 2 a 4 años. . . . $

7.25

Capa de abrigo, en cheviot azul marino, de pura lana, con medio forro de raso negro, clase especial, para colegiales.

Cents. 55-60-65. . $ 4.50

" 70-75. . . . $ 5.50

" 80-85. . . $ 6.50

Capote militar en cheviot azul marino de pura lana, con estrellas bordadas de oro en el cuello modelo especial para colegiales.

Años 3-3-4 5-6-7 8-9-10

$ 14.25 16.00 17.75

Camisetas de pura lana, gris natural, con cartera, mangas largas, para niños de 2 a 15 años:

Precio de réclame. . . . . $ **1.70**

Camisetas de pura lana, gris natural, pechera doble, para niños de 2 a 15 años.

Precio de réclame. . . . . $ **1.95**

GRAN OCASION:

Medias francesas, largas, punto elástico, algodón negro firme muy buena calidad. Para niños o niñas de 2 a 13 años, el par, a. . . . . $

0.45

CALZONCILLOS cortos de franela inglesa, calidad especial. Para niños de 3 a 15 años, a . . . $

1.25

Calzoncillos cortos, de pura lana, gris natural, para niños de 2 a 15 años.

Precio de réclame. . . . $ **1.95**

Camisas de franeleta inglesa, calidad especial, surtido de colores, a rayas, con o sin cuello; del número 28 al 35. . . . . $ **1.75**

Camisones blancos, de tela especial, con aplicaciones de color, artículo de buen resultado, del 26 al 35. . $ **2.20**

A LA CIUDAD DE MEXICO

Olivier Albert & Cía

Florida y Sarmiento-Bs. Aires

NEURASTENIA

Yo sufría horriblemente de esta enfermedad durante muchos años tomando toda clase de remedios, sin encontrar un poco de alivio. Hoy me encuentro completamente restablecido gracias a un remedio que una casualidad me hizo conocer. En agradecimiento indicaré a todos los que sufren de las consecuencias del mal, como son anemia, debilidad general, enfermedades nerviosas y atónicas, vértigos, etc., como pueden recuperar su salud.

Escribir a C. F., calle Alsina 2288.

MINISTERIO del INTERIOR

CONVOCATORIA A ELECCIONES

Buenos Aires, Marzo 26 de 1914.

Vista la nota que precede de la Junta Escrutadora del Distrito Electoral de la Capital y atento lo dispuesto en el art. 81 de la ley número 8871

EL VICEPRESIDENTE DE LA NACION ARGENTINA

DECRETA:

Artículo 1.°—Con los mismos fines expresados en el decreto de fecha 18 de Febrero ppdo., convócase para el Domingo 5 de Abril próximo a los electores inscriptos en la:

Sec.	Circ.	Mesa	Urna			
2a.	6	2	40	por no haber funcionado		
12a	105	2	439	"	"	"
3a	12	4	73	por haber sido anulada		
3a	15	6	100	"	"	"
3a	17	8	108	"	"	"
4a	21	12	142	"	"	"
4a	22	11	166	"	"	"
5a	26	3	188	"	"	"
5a	28	3	191	"	"	"
5a	31	3	200	"	"	"
5a	35	1	205	"	"	"
5a	35	2	206	"	"	"
6a	44	2	225	"	"	"
7a	49	2	251	"	"	"
7a	54	3	366	"	"	"
8a	60	3	289	"	"	"
9a	75	4	334	"	"	"
11a	96	2	406	"	"	"
15a	138	2	565	"	"	"
16a	150	4	592	"	"	"
17a	162	3	621	"	"	"
19a	173	6	670	"	"	"
20a	193	3	757	"	"	"

Art. 2.°—De conformidad a lo que disponen los artículos 55 y 56 de la Ley número 8871, cada elector votará por siete Diputados.

Art. 3.°—Comuníquese, publíquese, dése al Registro Nacional y archívese.—PLAZA. —Miguel S. Ortiz.—Es copia: Alfredo Espeche, oficial primero del Ministerio del Interior. vésb.

Dr. Sciammarella

Médico del Hospital Rawson

Especialista en la piel y secretas, curaciones, úlceras y heridas de todo origen. Consultas de 2 a 4 p. m. Brasil 434. vía

HERNIAS (QUEBRADURAS)

Curación radical, sin operar, en todas edades y sexo. Certificados de duración. — Wal, se mudó calle Perú 358, altos.

Dr. TAVOLARO

ESPECIALISTA en la aplicación del

606-914

SECRETAS y DE LA PIEL

Dr. LOUSTALET

ENFERMEDADES DEL PULMON

REUMATISMO PARALISIS-CIATICAS

RAYOS X. 9all-3a6 CALLAO 158

SANATORIO DE CIRUGIA

VIAMONTE núm. 1588

De los doctores Francisco Llobet y A. J. Medina, cirujanos del Hospital Rawson.

Se reciben enfermos pensionistas, a 10, 15 y 20 $ diarios; los que podrán ser operados por facultativos extraños a la casa.

HERNIA Reducción garantida sin operación y sin molestia con el New Elastic Truss, suave y eficaz, este aparato permite todo trabajo, no incomoda y asegura la curación progresiva de las hernias con rapidez y seguridad. SARMIENTO 675, especialista. v31

Dr. PACIFICO DIAZ

Especialista en enfermedades de la piel (del Hospital de Niños y del Militar), se mudó B. Mitre 1249. De 1 a 4 p. m. v15

ASMA OBESIDAD Cura radical. Enfermedades del aparato respiratorio. Dr. LETTIERI Viamonte 527

Dá 2 a 5 p. m.

Dr. José M. Rodríguez

Tuberculosis pulmonar, enfermedades internas (corazón, estómago, intestinos). De 2 a 5 p. m., FUNYRREDON 1571. v31a

Dr. BONIFACIO - Secretas y urinarias.—Enfermedades de las vías urinarias (riñón, vejiga, próstata y uretra). Tarde de 4 a 6 p. m. Miércoles, Viernes y Domingo de 11 a 12 m.; Viamonte 927.

Dr. SANCHEZ AIZCORBE

Especialista en enfermedades nerviosas

Director del Instituto de Fisioterapia

Tratamiento radical de la neurastenia, histeria, neuralgias, parálisis, debilidad general, dispepsias nerviosas, etc.

Av. de Mayo 1360 - Consultas de 1 a 3 p.m.

Unión Telef. 4646, Libertad v31

SANATORIO MODERNO - TUBERCULOSIS

Lemos, Calle España 577, U. Telef. 105. Tomar Perú 443 4 en el mismo Sanatorio. Pensiones de 10, 15 y 20 pesos. perm.

PERICH - DENTISTA

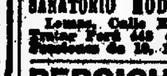

Ex asist. a la Escuela Dental de París. De regreso atiende su consultorio, Belgrano 544. v17ab

Dr. S. C. DEGIOVANANGELO

Especialista de las enfermedades de nariz, garganta y oído.

Sordera — Nuevo tratamiento. Reeducación del oído por el Kinesiphone del doctor Maurice, de París.

Consultas de 1 a 4, diariamente 1914.

DR. COLOMBO

Especialista en Sífilis, génito-urinarias, piel y Sangre. Aplicación del 914. De 2 a 5 p. m., Corrientes 1486. v3a.

Doctor CABAUT

Especialista en enfermedades de los OJOS ANTEOJOS, etc. Ocultista del hospital Francés, CARLOS PELLEGRINI 594;

NUESTRA PRIMERA PALABRA

FLORIDA 877 **Harrods** (Buenos Aires) Lda. FLORIDA 877

Cumple con el deber de presentarse al público de Buenos Aires ofreciendo a su consideración el programa de su significación.

Nuestra Casa

al iniciarse con los Departamentos que considera de capital importancia para el mundo elegante, y en el que presenta las primicias de lo más saliente en las modas femeninas, promete ir agregando mayor número de secciones con el mismo exponente de artículos selectos hasta completar el conjunto más notable en todos los ramos. A este objeto activa la continuación de su palacio y espera en breve poder ofrecer nuevos ensanches en el mismo orden de interés comercial y social.

Nuestros Departamentos.

Al abrir las puertas de la primera sección de nuestro palacio de venta, queremos demostrar la magnitud de nuestra empresa, ofreciendo como ejemplo la grandiosidad en todos sus detalles de los 20 Departamentos que inauguramos. En ellos presentamos con el lujo de instalaciones que hace juego con la bondad de nuestra mercadería, cuanto de lo más notable se produce en el mundo. Se encuentra distribuido en estaforma:

PLANTA BAJA: Sederías, Tejidos, Joyería, Cintas, Puntillas, Artículos de París, Blanco, Guantes, Perfumería, Lencería, Corsés, Layettes, Flores, Plumas y Bonetería.

Nuestros Artículos.

Ofrecemos solamente lo que sea un verdadero exponente "de la moda, de lo sobresaliente y de la más alta calidad". Con este fin nuestros expertos compradores recorren continuamente los principales centros de producción extranjeros para seleccionar solamente lo mejor de lo mejor.

El Departamento de vestidos para todas las funciones sociales, presentará modelos expresamente adquiridos en las casas de modistos y costureros de mayor fama mundial.

En los sombreros, adornos y demás complementos de las toilettes femeninas, expondremos lo más novedoso reunido depués de cuidadosa selección.

Nuestro Personal.

Dedicamos un especial cuidado en la elección de los empleados que han de ser nuestros intérpretes ante los que nos honren con su presencia. La Dirección cuidará escrupulosamente de que todos y cada uno sean la perfección en lo que se refiere al entero cumplimiento de los deberes para con el cliente, porque considera que este punto de su organización es parte importante de la base de su reputación. A este efecto, hace notar que está muy recomendado no molestar a los visitantes con ningún género de oferta, facilitando de este modo la acción de recorrer nuestra casa sin oir importunas preguntas. La menor indicación de un cliente bastará para que inmediatamente sea atendido con la obsequiosidad que merece ya para ser acompañado en su visita ya para facilitarle todos aquellos datos que inquiriera.

Nuestros Propósitos

son llegar a la perfección en todos los ramos a que nos dedicamos, prestando el mayor estudio a todo lo que signifique adelanto hasta conseguir que nuestro lema de: "El Centro de la Moda en Buenos Aires", sea por todos reconocido, como fielmente lo exponemos. Nuestras relaciones directas con la casa "HARRODS" de Londres, París y Berlín nos tienen constantemente al corriente de las últimas creaciones de alta moda.

Nuestras Aspiraciones.

Interpretar los deseos de nuestros clientes; dedicarles toda la atención de que es capaz una casa bien organizada y demostrar siempre la seriedad de sus ofertas en todo sentido, a fin de que "HARRODS" llegue a ser el nombre de atracción para todo aquello que sea Elegancia, Distinción, Moda, Lujo y Novedad.

Nuestra Invitación

HARRODS (Bs. As.) Ltd., al entregar la primera sección de su Palacio de venta FLORIDA 877, al "Buenos Aires elegante", invita a cuantos deseen visitarlo a cerciorarse de la magnificencia de sus salones, del lujo de su exposición, de la escogida calidad de todos sus artículos y del conjunto total de novedades que exhibe en sus vitrinas.

Nuestra casa no abre los días de fiesta

LA DIRECCIÓN

Bienvenida al Viajero Transatlántico

EL TRIUNFO MÁS GRANDE Y MÁS RECIENTE DE INGLATERRA EN LA CONSTRUCCIÓN DE HOTELES

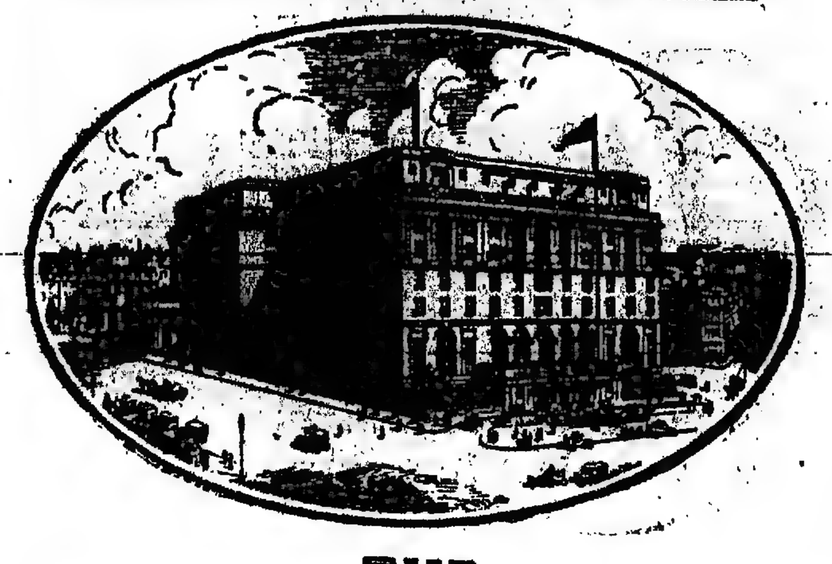

THE MIDLAND ADELPHI HOTEL LIVERPOOL

INGLATERRA

El Hotel del más alto grado de servicio que jamás se ha logrado

Ahora Abierto Para Recibir Visitadores

PUNTOS DISTINCTIVOS DEL NUEVO "MIDLAND ADELPHI"

El Hermoso Restaurán Luis XIV.; El Magnífico Patio con sus atractivas Terazas; El Salón Comedor Francés y Comedo Grill; Los Reales Apartamentos suntuosamente amueblados y decorados según las épocas representadas; El Hermoso Patio de la Fila; Los Baños Turcos y de Nadar, los Patios de Tanis y Racquet; Sala de Tiro para la diversión de los Visitadores; Puertas á Prueba de sonido á todas Las Piezas y Dormitorios; Telefono de las Piezas de los Visitadores á la Oficina Central, que asegura toda atención; Servicio de Telefono directo á todas partes de la Gran Bretaña y el Continente. En una palabra—Todas Las Inovaciones Del Lujo Moderno.

LA HISTORIA DE UNA GRAN EMPRESA

Los Visitadores que se proponen venir al Nuevo Midland Adelphi están invitados á que escriban para una copia de presentación de la obra intitulada "La Historia de una Gran Empresa"—un recuerdo de la historia comercial de Liverpool con reproducciones de antiguos y valiosos grabados que representan la Ciudad desde el siglo 11 hasta la fecha que mapas é ilustraciones de los caminos para los motoristas á todos los centros históricos y pintorescos á poca distancia, una completa descripción del Hotel en colores. Aunque se publica este volumen á Cinco Chelines este hermoso libro se puede obtener gratis por los señores que tengan la intención de visitar el Hotel con solo mandar su tarjeta al International Sleeping Car Co. (Dartnell Travel Service) 231, Fifth Avenue, Nueva York, or Midland Adelphi Hotel, Liverpool.

LIVERPOOL ES EL CENTRO NATUAL DE LA GRAN BRETAÑA PARA TODOS LOS LUGARES HISTÓRICOS Y PINTORESCOS QUE ESTÁN Á POCA DISTANCIA

UN CIEGO

NOTA

LA SUPERIORIDAD

DE LAS LAMPARAS WOTAN-SIEMENS

Dr. AURELIO GOMEZ

Enfermedades del estómago, hígado e intestinos. Consultas de 2 á 5 p. m., menos los miércoles de 2 á 7. 1691. (Libertad). Barcelona Altos 2055.

Dr. BAFICO especialista en enfermedades de la piel y sífilis. Ex-director del Sanatorio de Lorenzo y médico de sala del Hospital Rawson. Vías urinarias. Radioterapia — TUCUMAN 518, de 2 á 7. 3ra.

608 - 614

SANATORIO ITALIANO

443 - PERU - 449

J. BONANSEA

CIRUJANO DENTISTA.—Corrientes 1443, 1er. piso, frente á Rivadavia. 3era.

Dr. Nocetti

Profesor suplente

Enfermedades de las vías y entrañas: de 1 á 4. MAIPU 53. 3era.

BERGER

DOCTOR SAN MARTIN

Cirujano del Hospital Alvear. Fracturas, luxaciones y enfermedades de los huesos y ortopedia. Cirugía general. Rayos X. Tratamiento de consultorio y á la calle Lima 618. Consultas de 1 á 3. U. T. 3141. 1er. vd.

Dr. D. ZANALDA - Solpacha 117

Consultas de 11 á 1. Cirugía. Enfermedades nerviosas y de señoras. — Prescripción de anteojos. 3era.

URINARIAS Y SECRETAS

Enfermedades de la sangre, piel, vejiga, riñones, próstata, uretra, vías urinarias. Consultas de 2 á 5 y de 8 á 9 de la noche. Lavalle 1550. 3era.

CASA MARCONETTI

Dr. REZAVAL

De regreso de las clínicas de Berlín y Viena. Enfermedades de la garganta, nariz y oídos. Corrección quirúrgica de las deformaciones nasales. Nuevo tratamiento de la tartamitis por inhalaciones secas. — LIBERTAD 249. De 2 á 5 p. m. vie.

"LOS LUTOS"

Soliciten el catálogo N°. 11 de Otoño é Invierno.

413 C. PELLEGRINI 413 — U. T. 1873

AVISOS FUNEBRES

SEPELIOS

ALBERTO J. PAZ—q. e. p. d.—Falleció en Esquina (provincia de Corrientes) el 26 de Marzo de 1914.—Su señora madre Micaelina Díaz Herrera de Paz; sus hermanos Carlos Marcelo, Ricardo A., Marcelino J., Eduardo S. y María Jacoba Paz; sus tíos Zelmira Díaz de Paz y José Díaz Herrera (ausente); sus sobrinos, primos y demás deudos invitan á sus relaciones á acompañar los restos del extinto al cementerio del Norte, mañana 1º de Abril. El séquito fúnebre partirá de la casa mortuoria, Dean Funes 145, á las 10 a. m. En la iglesia de N. S. del Pilar se oficiará una misa de cuerpo presente á las 11 a. m. El duelo se despedirá por tarjeta. Unica invitación. Se ruega no enviar coronas. Casa mortuoria: Desamparados 1166. Nota: Carruajes en la empresa Alberti 1262.

DOCTOR ALBERTO J. PAZ, secretario de la Dirección General de Ganadería.—q. e. p. d.—Falleció el 26 de Marzo de 1914.—El jefe de la Dirección General de Ganadería invita á los empleados de la repartición á concurrir al sepelio de los restos del extinto en el cementerio del Norte, mañana, 1º de Abril á las 10 a. m. Casa mortuoria, Dean Funes 145. vl

AUGUSTO HELLRICH—q. e. p. d.—Falleció en Mar del Plata el 29 de Marzo de 1914.—Confortado con los auxilios de la santa religión.—Su esposa Elena Ruano de Hellrich, sus hijos Rafael Augusto, María Teresa y Emma Hellrich de Jiménez Rancés, sus nietos, sus hijos políticos María Laura Mayerhoff de Hellrich y Carlos Jiménez Rancés, sus nietos, su hermano, Rafael Hellrich y demás hermanos políticos, sobrinos y demás deudos invitan á sus relaciones á acompañar los restos del extinto al cementerio del Norte, hoy martes 31 á las 9.45 a. m. El cortejo fúnebre partirá de la estación Constitución á la hora indicada. En la iglesia del Pilar se dirá una misa de cuerpo presente á las 10.30 a. m. Unica invitación. No se ruega flores. Casa mortuoria, Chacabuco 3249. Nota: Carruajes en la empresa Victorio J. Fenili, sucesor de P. Ghessi, Rioja 1917, y en la sucursal Directorio 475, hasta las 9 a. m.

FRANCISCO ABEL/EDO—q. e. p. d.—Falleció el 30 de Marzo de 1914.—Su esposa Matilde C. Pittaluga de Abeledo, sus hijos Francisco, Carmen A. de Larralde, Josefa, Juan, María, Carlos, Julio y José Abeledo, sus hijos políticos Adela P. de Abeledo y Pascual Larralde, su señora madre política Catalina O. de Costa, sus hermanos políticos Carlos Costa, Ramón Lalín, Adelaida C. de Santiago y Luisa C. de Valenti, sobrinos y sobrinas, primos y demás deudos invitan á sus relaciones á acompañar los restos del extinto al cementerio del Norte, hoy martes 31, á las 5.30 p. m. Unica invitación. El duelo se despedirá por tarjeta. Se ruega no enviar coronas. Casa mortuoria, Tarija 3500, esquina Boedo. Nota: Carruajes en la empresa Mordeglia y Botto, San Juan 3390.

ANTONIO MAURICIO DAMORE—q. e. p. d.—Falleció el 30 de Marzo de 1914—Su esposa Rosa Giordano de Damore, sus hijos Vicenta, Domingo, Francisco y Magdalena Damore y demás deudos, invitan á sus relaciones á acompañar los restos del extinto al cementerio del Oeste hoy martes 31 de Marzo á las 2.30 p. m. Se ruega no enviar coronas. El duelo se despedirá por tarjeta. Casa mortuoria: Alvarado 118. Nota—Carruajes en la empresa de Domingo Falcone, La Madrid 340 al 350.

RUDECINDITO J. TABARES MEANA—q. e. p. d.—Falleció el 30 de Marzo de 1914 en Bánfield—Sus padres Rudecindo Tabares y Nicasia Alcaraz de Tabares, sus abuelos, sus primos y demás deudos, invitan á sus relaciones á acompañar los restos del extinto al cementerio local hoy 31 de Marzo, á las 3 p. m. Unica invitación. El duelo se despedirá por tarjeta. Se ruega no enviar coronas. Casa mortuoria: French 440 esquina Asara (Bánfield). Nota—Carruajes en la empresa L. Pisano y Cía., Bernardo de Irigoyen 1339 y sucursal Bánfield.

PASTOR TROTTA.—q. e. p. d.—Falleció el 28 de Marzo de 1914.—Su familia participa á sus deudos y á sus relaciones, tan lamentable desgracia ocurrida en Río Santiago y que los restos del malogrado extinto, han sido trasladados al cementerio del Oeste de esta capital.

MISAS Y FUNERALES

MARIA RUMI BROCKSOPP DE BECCAR.—q. e. p. d.—Falleció el 21 de Marzo de 1914, confortada con los auxilios de la santa religión.—Se invita á sus relaciones á asistir al funeral que en sufragio de su alma se celebrará en el templo de la Piedad, mañana 1.o de Abril á las 10.30 a. m.

FRANCISCO ROCCA.—q. e. p. d.—Falleció el 1.º de Abril de 1912.—Su esposa Juana Machicote de Rocca, sus hijos, hijos políticos, nietos y demás deudos invitan á sus relaciones á las misas que en sufragio de su alma se dirán en la Basílica San José de Flores, á las 8, 8.30 y 10 a. m. el 1.o de Abril. Favor que se agradecerá. vla.

SEVERINO AURELIO ALTIMPERGIADR.—q. e. p. d.—Falleció el 17 de Enero de 1914, confortado con los auxilios de la santa religión.—La familia invita á sus relaciones al funeral que en sufragio de su alma se celebrará el 2 de Abril a las 10 a. m. en la iglesia de San Carlos. Favor que agradecerán eternamente. El duelo se despedirá por tarjeta. v2

PELAYO GOMEZ ORAN.—q. e. p. d. Falleció en Campana el 2 de Abril de 1913.—Su esposa María O. de Gómez y demás deudos, ruegan á sus relaciones se dignen acompañarlos á pedir á Dios por el eterno descanso de su alma en las misas que se celebrarán el 2 de Abril a las 10 de la mañana en la iglesia de Belvedere. El duelo se despedirá por tarjeta. v2

MARIA S. DE DEMARCHI.—q. e. p. d.—Falleció el 1.º de Abril de 1913.—Sus hijos Petrona, Mauricio A., María Luisa y Pablo, sus hijos políticos Juan P. Méndez, Luisa Grassi de Demarchi, doctor Ricardo Ricoboo y demás deudos invitan á sus relaciones al funeral que en sufragio de su alma, se celebrará en la iglesia de N. S. de la Merced el miércoles 1.º de Abril a las 8.30 a. m. v1

ANA MARIA DEL CAMPO DE ERICKSON.—q. e. p. d.—Falleció el 18 de Marzo de 1914.—Su esposo Frank Erickson, sus padres Cupertino del Campo y Ana Gutiérrez de del Campo, hermanos Ricardo, Cupertino y Carlos María del Campo, sus hermanos políticos Lía Fay de del Campo y Sofía del Arca de del Campo, tíos, tías, demás deudos invitan á sus relaciones al funeral que en sufragio de su alma se celebrará en el templo de San Nicolás, hoy 31 de Marzo, á las 10.30 a. m. vsl

CAROLINA PORCEL DE PERALTA DE FUENTES.—q. e. p. d.—Falleció el 16 de Septiembre de 1913, confortada con los auxilios de la Santa Religión y la bendición Papal.—Su esposo Hermenio J. Cordero, invita á sus relaciones y las de la finada á las misas gregorianas que en sufragio de su alma se celebrarán en la iglesia de Nuestra Señora de Lourdes, hoy 31 de Marzo, á las 10 a. m. Favor que agradecerán.

JULIA I. C. DE BROWNE—q. e. p. d.—Falleció el 31 de Marzo de 1913.—SANTIAGO P. BROWNE—q. e. p. d.—Falleció el 26 de Agosto de 1913.—Sus hijos Eileen B. de M. Pixton, Kathleen B. de Horgan, Patricio, Ereseo B. de Palmer, Celia y Lucrecia, hijos políticos y demás deudos invitan á sus relaciones á la misa que en sufragio de su alma se rezará hoy martes 31 de Marzo en la iglesia de Santa Cruz (Estados Unidos y Uruguay), á las 10 a. m.—Favor que agradecerán. v31

M. TEODORO SERANTES.—q. e. p. d.—Falleció el 1 de Abril de 1913.—Su esposa Candelaria Lezica, sus hijos Teodoro, Rosa y Sara, su hija política Angela Martínez, su señora madre política Rosa Lezica de Lezica, sus hermanos Francisco y Mercedes S. de Argerich, sus hermanos políticos y demás deudos, invitan á sus amigos, y á los que fueron del extinto al funeral que se rezará en su memoria el jueves 3 de Abril a las 11 a. m., en la iglesia de San Miguel. v3a.

CATALINA LANFRANCO DE CAMICIA.—q. e. p. d.—Falleció el 1.o de Marzo de 1914—Confortada con los auxilios de la santa religión y la bendición papal.—Su esposo Angel Camicia, sus hijos Angel, Lidia, Catalina y Matilde, su hija política Edelmira Trotta, nietos, sobrinos, primos y demás deudos invitan á sus relaciones al funeral que en sufragio de su alma se celebrará el miércoles 1.o de Abril a las 10 a. m. en la iglesia de San Nicolás de Bari. Favor que agradecerán. El duelo se despedirá por tarjeta. v2ab.

ANGEL GARRIMARA.—q. e. p. d.—Falleció el 23 de Marzo de 1914—Confortado con los Santos Sacramentos y la bendición papal.—Sus hijos Angela G. de Lombardo, María G. de Galasi, Camilo, Magdalena G. de Fadini, Adolfo, Mauro y Armindo, hijos políticos, hermanos políticos, nietos, primos, sobrinos y demás deudos invitan á sus relaciones al funeral que en sufragio de su alma se celebrará mañana 1o. de Abril a las 10.30 a. m. en la iglesia de N. S. de la Merced. Favor que agradecerán. El duelo se despedirá por tarjeta. vl

MICAELA M. DE MIGNABERRIGARAY.—q. e. p. d.—Falleció el 1.º de Marzo de 1914, confortada con los auxilios de la santa religión—Su esposo Salvador Mignaberrigaray, su hija política Juanita, su sobrina María D. M. de Rossi, sus hermanos, hermanos políticos, sobrinos, tíos, primos y demás deudos invitan á sus relaciones á asistir al funeral que por el eterno descanso de su alma se celebrará en la iglesia parroquial de Avellaneda el miércoles 1.o de Abril a las 10. Unica invitación. El duelo se despedirá por tarjeta. v1a.

OCTAVIO PODESTA.—q. e. p. d.—Falleció el 2 de Marzo de 1914.—Su hija María C. P. de Capurro, su hijo político Miguel Capurro, sus nietos Miguel, José, María, Alberto, Manuel, Elisa, Eduardo, Angela y Octavio Capurro, su hermana Filomena P. de Delfino, sus hermanos políticos, sobrinos, primos y demás deudos invitan á sus relaciones á asistir al funeral que en sufragio de su alma se celebrará el día jueves 2 de Abril en la iglesia de San Cristóbal a las 10 a .m. Favor que agradecerán. El duelo se despedirá por tarjeta. v2

FRANCISCO M. MANTEROLA—q. e. p. d.—Falleció el 2 de Marzo de 1914, confortado con los auxilios de la santa religión y la bendición papal.—Su esposa María Irazú de Manterola, sus hijos Néstor Antonio y Sergio Benito, sus padres Benito M. Manterola y María J. M. de Manterola, sus hermanos Josefa, Benito, Ignacio y Juan, hermanos políticos, primos y demás deudos invitan á sus relaciones al funeral que por el eterno descanso de su alma se celebrará el 2 de Abril en la iglesia de la Concepción a las 10 a. m. Favor que agradecerán. El duelo se despedirá por tarjeta. v2ab.

NELIDA GAUDENCIO DE BOTET.—q. e. p. d.—Falleció el 23 de Marzo de 1914—Su esposo Adolfo O. Botet; sus hijos Nélida María, Felipe Manuel y Luis; sus hermanos Lucía S. de Massot, Carlos María, César (ausente), María Elena G. de Mujica Farías y Raúl (ausente), su señora madre política Máxima Bullrich de Botet; hermanos políticos, tía política Magdalena Unzaga, tíos, sobrinos y demás deudos ruegan á sus relaciones se dignen acompañarlos a pedir por el descanso de su alma en las misas que se celebrarán hoy martes 31 de Marzo a las 10.30 a. m., en la iglesia de N. S. de la Piedad. El duelo se despedirá por tarjeta.

LOLA MATA DE LOPEZ.—q. e. p. d. —Falleció en el Tandil el día 2 de Abril de 1913, confortada con los auxilios de la Santa Religión y la bendición Papal.—Su esposo doctor Rodolfo López, sus hijos Ricardo, Adolfo, Carlos Alberto, Miguel Angel y María Lola, su señor padre Adolfo Mata, hermanos, hermanas políticos, su tía, sobrinos, primos y demás deudos invitan á sus relaciones á acompañarlos a pedir por el descanso de su alma en el funeral que se celebrará el jueves 3 de Abril, a las 10 a. m., en el templo de Santo Domingo. Favor que agradecerán. El duelo se despedirá por tarjeta.

CORONEL DE LA NACION BENITO MEANA.—q. e. p. d.—Falleció el 17 de Enero de 1913.—Su esposa Elpidia de la Llave de Meana, sus hijos César Servando, Benito, Néstor, Horacio, José Esteban, Alberto, Guillermo, Eudoro y Miguel Angel Meana, sus hijas Elcira M. de Vallejos y Esther M. de Jáuregui, sus hijos políticos, sus hermanos, sus hermanos políticos, sobrinos y demás deudos, invitan á sus relaciones al funeral de cabo de año que por el eterno descanso de su alma se celebrará en la iglesia de San Nicolás de Bari el jueves 2 de Abril a las 10 a. m. Favor que se agradecerá. El duelo se despedirá por tarjeta. Unica invitación. v2

SECCION REMATES

Bravo Barros y Cía.

AVISOS NUEVOS

HOY — TERRENOS EN BAHIA BLANCA. 461,910 varas en la Colonia Marítima Nueva Génova, á corta distancia de la ciudad de Bahía Blanca y del Puerto Militar. Base rotasada á 3 1/2 centavos la vara. En un lote.

HOY a las 3 en nuestro hall, 351 San Martín 361.—BRAVO BARROS y Cía. 1p

CASAS

Paraguay 1545. — *Judicial.* — Entre Paraná y Montevideo. Una excelente casa-habitación, cómoda y lujosa, Juez doctor Uladislao Padilla, secretaría doctor José Miguel Padilla, juicio Felicia Ramón de Palacios. José Gregorio Palacios, Felisa Palacios y María Luisa Palacios de Cáceres con Rosario Correa de Calcagno, Sin base, al mejor postor.

EL JUEVES 3 de Abril a las 3 p. m. en nuestro hall, 351 San Martín 361. Mide 7m87 por 50m62 (8v75 por 70). Hall con claraboya de vitraux, sala, antesala, escritorio, comedor, seis dormitorios, baños con instalaciones completas, cocina, dos piezas de servicio en altos, baño de servicio, dos patios con marquesina, despensa y depósito. Frente imitación piedra con altos góticos de mármol, marquesas, puertas y balcones de hierro forjado, según con mármoles y mosaico fino, cancel de roble, muros decorados y empapelados, cielos rasos de yeso decorados, parquets y otros detalles de lujo. Puede visitarse solicitando una tarjeta en nuestra casa. 5 o|o de comisión. Informes, 351 San Martín 361.—BRAVO BARROS y Cía. m22

CASAS

Paraguay 1545. — *Judicial.* — Entre Paraná y Montevideo. Una excelente casa-habitación, cómoda y lujosa, Juez doctor Uladislao Padilla, secretaría del que suscribe, se hace saber por el término de quince días, que en un juicio seguido por la Compañía Introductora de Buenos Aires contra el propietario, han sido designados los martilleros señores Bravo Barros y Cía., para que procedan á la venta en pública subasta, de las siguientes chacras y terrenos, situadas en el pueblo de Argerich, partido de Villarino, provincia de Buenos Aires; á saber: Primero: Las chacras núms. 1 y 2, compuestas, respectivamente, de 1 hectárea, 43 áreas, 26 centiáreas, segundo: Las manzanas núms. 56, 44, 40, 60 y 61, compuesta cada una de ellas de una superficie de 11.158m05. La venta se realizará en un solo lote, con la base de $ 12.014.76, estando autorizados los martilleros para exigir del que resulte comprador, el ocho por ciento de seña y á cuenta de precio, y el dos por ciento de comisión. Buenos Aires, Marzo de 1914.—Firmado: Jorge Sauze, secretario. Informes, 351 San Martín 361.—BRAVO BARROS y Cía. m18

CASAS

Paraguay 1545. — *Judicial.* — Entre Paraná y Montevideo. Una excelente casa-habitación, cómoda y lujosa, Juez doctor Uladislao Padilla, secretaría doctor José Miguel Padilla, juicio Felicia Ramón de Palacios. José Gregorio Palacios, Felisa Palacios y María Luisa Palacios de Cáceres con Rosario Correa de Calcagno, Sin base, al mejor postor.

EL JUEVES 3 de Abril a las 3 p. m. en nuestro hall, 351 San Martín 361. Mide 7m87 por 50m62 (8v75 por 70). Hall con claraboya de vitraux, sala, antesala, escritorio, comedor, seis dormitorios, baños con instalaciones completas, cocina, dos piezas de servicio en altos, baño de servicio, dos patios con marquesina, despensa y depósito. Frente imitación piedra con altos góticos de mármol, marquesas, puertas y balcones de hierro forjado, según con mármoles y mosaico fino, cancel de roble, muros decorados y empapelados, cielos rasos de yeso decorados, parquets y otros detalles de lujo. Puede visitarse solicitando una tarjeta en nuestra casa. 5 o|o de comisión. Informes, 351 San Martín 361.—BRAVO BARROS y Cía. m22

BRAVO BARROS & Cía.

CORRIENTES 4562 ENTRE Yatay y Lacuará. Un terreno de dimensiones irregulares para levantar un vasto edificio de renta. Base, $ 45.000, pudiendo el comprador, si lo desea, dejar en hipoteca $ 20.000 á un año de plazo, al 7 por ciento.

EL DOMINGO 5 de Abril, a las 4 en el mismo terreno. 10 varas por 71.4 Ad corpus. El galpón no entra en la venta. Títulos perfectos. Informes, 351 San Martín 361.—BRAVO BARROS y Cía. m29

UN ESPLENDIDO HOTEL — Rodríguez Peña 752 y 754, entre Viamonte y Córdoba. Una gran casa habitación, nueva, compuesta de Rez de Chaussée y tres pisos altos. A todo costo, Base, 120.000 pesos, suma que reconoce en hipoteca, al 8 por ciento hasta Junio de 1916, cancelable en cualquier momento con pérdida de un trimestre de interese. Sólo se exigirá al contado el excedente que resultare de la base.

EL JUEVES 16 de Abril, a las 3 p. m., en nuestro hall 351 San Martín 361.

PLANTA BAJA. — Vestíbulo, gran hall, sala, antesala, comedor, fumóir, escritorio, antecomedor y toilette.

PRIMERO Y SEGUNDO PISO — Nueve espléndidos dormitorios, distribuídos en tres departamentos, tres piezas para reposteros, tres cuartos de baño instalados, terraza, cocina, antecocina y lavadero.

FREZ DE CHAUSSE—Garage para dos automóviles, cinco piezas de servicio, hall, y cuarto de baño, calefacción á vapor, ascensor eléctrico, tapicerías de seda en las paredes, muros enduídos, pisos de parquets extranjeros, carpintería de roble y cedro, vitraux y todo aquello que representa el más completo adelanto de las grandes construcciones de lujo modernas. Visítese todos los días de 1.30 á 4 p. m., solicitando una tarjeta, en nuestro escritorio. La casa no tiene cartel. Títulos perfectos. Informes, 351 San Martín 361. BRAVO BARROS y Cía. m29

LAVALLE 1042|44—AL lado de Carlos Pellegrini, Casa de negocio con dependencias para vivir. Base $ 80.000 pudiendo continuarse con una hipoteca de $ 40.000 al 8 o|o por sem. ant., que vence en Septiembre de 1916. El excedente de la hipoteca, mitad al contado y mitad a un año, también con 8 o|o por sem. ant.

EL SABADO 4 de Abril a las 4, en la misma propiedad. 8v75 por 70. Ad-corpus. Salón de negocio, comedor, 4 piezas, cocina con económica, 2 patios. Visitese. Títulos perfectos. Informes en nuestra casa.—BRAVO BARROS y Cía. m29

CASA EN BELGRANO — Judicial. Olazábal 1866, entre 2 de Febrero y 11 de Septiembre. A 2 cuadras de la Barranca y a 2 de la estación del F. C. C. A. Juez doctor Pera, secretaría Valenzuela, testamentaría de don Juan Bautista Manito. Base $ 14.666.67.

EL DOMINGO 5 de Abril, a las 3, en la misma propiedad. 8m66 (18v) por 11m65 (25v). Sala, tres habitaciones, baño, cocina, corredor de mosaico, agua corriente. Buena construcción. Visítese. 1 o|o a cuenta de precio y 2 o|o de comisión. Informes, 351 San Martín 361.—BRAVO BARROS y Cía. m28

VIÑEDO EN SAN RAFAEL. —A 15 kilómetros al Oeste de la ciudad. El establecimiento Las Paredes, con 865 hectáreas de tierra excepcional, de las cuales 120 son de viña en plena producción y 200 están alfalfadas. Tiene derecho definitivo de riego, poblaciones y alambrados. Venta por liquidación de negocios. Base, $90.000 pesos. Reconoce una hipoteca de $ 235.000 hasta Marzo de 1916, pudiendo pagarse el excedente mitad al contado y mitad a un año y medio de plazo.

EL MIERCOLES 15 de Abril, a las 2 p. m. en nuestra casa. Después detalles. Informes y planos, 351 San Martín 361.—BRAVO BARROS y Cía. m26

CAMPO EN NAVARRO — Judicial. 512 hectáreas, 68 áreas, 60 centiáreas. A 15 cuadras de una parada y futura estación de la Compañía General de Ferrocarriles y á 2 leguas de las estaciones Navarro y Lezama. Venta en un lote. Juez Dr. Gonzáles del Solar (hijo), secretario Dr. Carlomagno, Julio Lorenzo Raggio con Ramón Ramírez. Base pesos 135,825.

EL VIERNES 3 de Abril, a las 3, en nuestro hall, 351 San Martín 361. Linda con B. F. Pérez, R. T. Ramírez, herederos de Silfrán Kelly, Eusebia C. de Ramírez, Isabel Casey de Fitzimón, Antonio Pardo, J. R. Ramírez, sucesión Ramírez, Petrona Calderón, B. Gómez y Adorno. Tiene alambrados, población de 5 piezas, departamento de peones, cochera, jaguel, molino, tanque, bebidas, jardín, frutales, corral, puesto, plumas y otras mejoras. Se visita por Navarro dirigiéndose al cochero Miguel Lezama. Por ciento á cuenta de precio y 2 por ciento de comisión. Informes, 351 San Martín 361.—BRAVO BARROS y Cía.

LA COLONIA CASTEX— A 8 años de plazo. Rodeando la estación del F. C. O. 3.000 hectáreas divididas en 241 lotes de quintas y chacras con superficies de 1 á 85 hectáreas Tierras riquísimas para todo cultivo. Liquidación resuelta. Bases definitivas: pesos 70 la hectárea para las chacras; 100 $ las quintas grandes y 120 pesos la hectárea las quintas chicas. Podrán abonarse 20 o|o al contado y el resto a 8 años de plazo. ¡Se pagan con el importe del arrendamiento!

EL DOMINGO 19 de Abril, a la 1, en el mismo pueblo. Después detalles. Planos e informes, 351 San Martín 361.—BRAVO BARROS y Cía. m26

Campo en General Rodríguez. Lindando con las tierras que constituían el establecimiento "La Choza" de don Bernardo de Irigoyen. 181 hectáreas especiales para pastoreo, granjas, cabañas o agricultura. A 8 leguas al SO. de General Rodríguez y a 2 y 8 al Norte de Plomer y Villars, respectivamente. Venta en un lote. Base, $ 250 la hectárea, mitad al contado y mitad a un año con hipoteca y 7 o|o anual

EL SABADO 4 de Abril, a las 3, en nuestro hall, 351 San Martín 361. Linda: con la sucesión de don Bernardo de Irigoyen, don Daniel Kenny, herederos de don Luis Irigoyen y don Eugenio Manny, hoy F. Hernández. Está alambrado en todo su perímetro, con postes de quebracho, varillas de madera dura y 8 hilos lisos. Tiene buenos puntos de aguada y el agua se halla desde 3 metros de profundidad. En conocido por del señor Tomás Kenny. Para visitarlo, dirigirse al cochero Burgos, en la estación General Rodríguez. Títulos perfectos. Informes y planos, 351 San Martín 361.—BRAVO BARROS y Cía m23

JUDICIAL — EN EL PUEBLO Argerich, partido de Villarino. Próximo á la ciudad de Bahía Blanca. Dos chacras y cinco manzanas. Venta en un lote. Base $ 13,014.79.

EL MIERCOLES 15 de Abril, a las 3, en nuestra casa, 351 San Martín 361. De acuerdo con el siguiente:

EDICTO JUDICIAL

Por disposición del señor juez de primera instancia, doctor Uladislao S. Padilla, secretaría del que suscribe, se hace saber por el término de quince días, que en un juicio seguido por la Compañía Introductora de Buenos Aires contra el propietario, han sido designados los martilleros señores Bravo Barros y Cía., para que procedan á la venta en pública subasta, de las siguientes chacras y terrenos, situadas en el pueblo de Argerich, partido de Villarino, provincia de Buenos Aires; á saber: Primero: Las chacras núms. 1 y 2, compuestas, respectivamente, de 1 hectárea, 43 áreas, 26 centiáreas, segundo: Las manzanas núms. 56, 44, 40, 60 y 61, compuesta cada una de ellas de una superficie de 11.158m05. La venta se realizará en un solo lote, con la base de $ 12.014.76, estando autorizados los martilleros para exigir del que resulte comprador, el ocho por ciento de seña y á cuenta de precio, y el dos por ciento de comisión. Buenos Aires, Marzo de 1914.—Firmado: Jorge Sauze, secretario. Informes, 351 San Martín 361.—BRAVO BARROS y Cía. m18

HUMBOLDT 2542 A 2544 en tre Santa Fe y Charcas. Para habitación y renta. A una cuadra de la estación Palermo. Edificio moderno, de altos. Dos cómodas casas de familia. Renta, $ 4.380 al año. Base, $ 47.000, pudiendo continuarse con una hipoteca de $ 40.000, al 8 o|o que vence en Enero 31 de 1916.

EL DOMINGO 5 de Abril, a las 3, en la misma propiedad. 10 varas por 71.4 Ad corpus. Tiene cada casa: vestíbulo, sala, comedor, 4 dormitorios, baño, cocina, 2 piezas de servicio y dependencias. La casa alta tiene, además, escritorio. Luz eléctrica, gas, campanillas y molino. Pueden visitarse. Títulos perfectos. Informes, 351 San Martín 361.—BRAVO BARROS y Cía. m28

CASA POR $ 3.000—EN FLO- res, Zamudio 1337, entre Dungeness y Vírgenes. A una cuadra de Gaona y a 2 de Boyacá y del tranvía. Base, pesos 3.000.

EL DOMINGO 5 de Abril, a las 3, en la misma propiedad. 8 varas por 19. Ad corpus. Dos piezas, cocina y galería. Renta $ 40. Títulos perfectos. Informes, 351 San Martín 361.—BRAVO BARROS y Cía. m29

CASA EN BELGRANO, — Lacones 2361, adoquinada. A pocos metros de la avenida Cabildo y de los tranvías. Base, $ 7.000.

EL DOMINGO 5 de Abril, a las 2, en la misma propiedad. 10 varas por 21v17 en un costado, 26 v. en el otro y 9v25 en el contrafrente. Ad corpus. Verja de material y hierro, dos piezas, cocina, corredor y una pieza de madera. El adoquinado es por cuenta del comprador. Títulos perfectos. Informes, 351 San Martín 361.—BRAVO BARROS y Cía. m29

PATAGONES 1355 ENTRE Vlevtes y Salta. Al lado de la avenida Alcorta y del Jardín Botánico del Sud y a 3 cuadras de la estación Constitución. Edificio sólido, de buena construcción que produce $ 2.640 de renta al año. Base, pesos $1.000.

EL DOMINGO 5 de Abril, a las 2, en la misma propiedad. 10 varas por 41v82 en un costado, 26v03 en el otro y 4v14 en el contrafrente. Ad corpus. Sala, antesala, comedor, 4 piezas, dos más, en altos; 2 cocinas de madera y dos patios. Visítese. Títulos perfectos. Informes, 351 San Martín 361.—BRAVO BARROS y Cía. m29

AVENIDA CALLAO 416 á 420 Judicial. Al lado de la esquina de Corrientes. Edificio de altos, para habitación y renta. Juez doctor Balarino, secretaría Dobranich, testamentaría de doña Rosario Salazar de Figoli. Base retasada, $ 253.000, de la que se deducirá una hipoteca de pesos 113.000 al 8 1|2 por ciento anual delantado, que vence en Diciembre 31 de 1914, con la que deberá contmuar el comprador. El excedente entre la hipoteca y el precio de compra podrá pagarse mitad al contado y mitad a uno ó dos años con garantía hipotecaria y 8 1|2 por ciento de interés por trimestres anticipados. Produce pesos 1.800 mensuales, esto es, pesos 21.600 al año. ¡Calcúlese la renta que produciría así un edificio de varios pisos!

EL JUEVES 16 de Abril, a las 3, en nuestro hall, 351 San Martín 361. Mide según títulos, 10m95 (12v64) por 43 metros 94 (50v74) y 10m77 (12v43) en el contrafrente y según tasación, 10 metros 95 (12v64) por 43m94 (50v74). Superficie, 481.14 m. c. (641.50 v. c.). El edificio comprende, en la planta baja, un gran salón para negocio, 8 piezas, baño y sótano; en el piso alto, una espaciosa casa-habitación. 3 por ciento á cuenta de precio y 3 por ciento de comisión. Informes, 351 San Martín 361.—BRAVO BARROS y Cía. m15

En la Av. Federico Lacroze, Esquina Rosetti, la primera con tranvías y adoquinado pago. A 3 cuadras de las avenidas Triunvirato y Alvarez Thomas. Cuatro lotes de 275 á 470 v. c. Base, $ 30 la vara, mitad al contado y mitad a un año, con hipoteca y 7 o|o de interés, por trimestres anticipados.

EL DOMINGO 5 de Abril, a las 4, en los mismos terrenos. Miden 10 y 16v51 por 25 á 41 de fondo. Cloacas y aguas corrientes en construcción. Títulos perfectos. Escrituras por la oficina del señor Adolfo Prisant. Informes y planos, 351 San Martín 361.—BRAVO BARROS y Cía. m15

EN LA ESTACION 9 DE JU- lio. Los terrenos que rodean la estación del ferrocarril a Meridiano 5.o. 256 lotes que constituyen el nuevo pueblo "Fourpier". Venta en 50 mensualidades. Sin base.

EL DOMINGO 19 de Abril a la 1, sobre los mismos terrenos. Después detalles. Planos, 351 San Martín 361. Bs. Aires.—BRAVO BARROS y Cía. m15

TERRENO EN ADROGUE— Un lote especial para un chalet o casaquinta. Le Rose (con adoquinado pagos), entre Bynon y Rosales. Al lado de la plaza Bynon, a cuadra y media de la plaza principal y a dos de la estación Márquez y a 8 de la de Adrogué. Frente, a la casa-quinta de Calzada. Base, pesos $ la vara cuadrada.

EL DOMINGO 5 de Abril, a las 2, en el mismo terreno. Mide 10 varas de frente por 21 de fondo. Superficie, 2.710 varas cuadradas. Tiene cerco y porción de alambre tejido y vereda de mosaico. Títulos perfectos. Informes, 351 San Martín 361 y en Lomas, Avenida Meeks 66.—BRAVO BARROS y Cía. m19

TERRENOS

Terrenos en Bahía Blanca. Judicial. 346,413 pb. c. (461,910 v. c.), en un todo. En la colonia marítima "Nueva Génova". Sobre el ramal del F. C. del Sud, que une las estaciones Grumbein y Punta Alta, y a corta distancia de la ciudad de Bahía Blanca y del Puerto Militar. Juez, doctor Gigena, secretaría Echagaray. Juicio Gemma Albinolo de Storni con Francisco A. Giné. Base retasada $ 24.641.35, que equivale a $ 0.10 el metro cuadrado ó sea poco 0.07 1|2 los 75 decímetros (la vara cuadrada).

EL MARTES 31 de Marzo, a las 3 p. m., en nuestro hall, 351 San Martín 361. La fracción en venta comprende las manzanas A, B, C, D, F, G, H, I, J, K, L, M, N, O, P, Q, R, S y T, y las chacras 7, 8, 9, 10

TERRENOS EN LOMAS —

Calle Piedras entre Balcarce y Sarandí. Dos lotes especiales para la edificación. A 2 y 1/2 cuadras al Este de la estación del ferrocarril. Base, $ 3 la vara. Mitad al contado y mitad a un año de plazo, con garantía hipotecaria y sin interés.

EL DOMINGO 5 de Abril, a las 3 p. m., en los mismos terrenos. Miden 10 varas de frente por 41v18 y 41v36 de fondo. Cerco de alambre tejido y verja, al frente. Títulos perfectos. Escrituras por ante la oficina del señor Victorino Echagüe. Informes y planos, 351 San Martín 351, o en Lomas, Avenida Meeks 66.—BRAVO BARROS y Cía. m29

CAMPOS

CHACRAS EN LAS HERAS,

Judicial. A 4 cuadras de la estación General Hornos del F. C. del Sud (ramal de Merlo a Lobos) y con frente a la vía y al camino general de Las Heras a Marcos Paz. 33 fracciones con superficies de 1 a 6 hectáreas de terreno alto, especial para quintas de verdura, granjas, pequeños tambos o residencias de verano. Juez doctor Naveira, secretaría Burgueño, juicio Francisco Fabiano (su sucesión) con don José Rodrigues Lozano. Bases retasadas, de $ 707.79 a $ 3.934.20 cada lote. El excedente que resultare sobre las bases establecidas, podrá abonarse en dos cuotas iguales a 6 y 12 meses de plazo, contados desde el día de remate, con hipoteca y 8 o/o de interés, pagadero por semestres anticipados.

EL VIERNES 2 de Abril, a las 3, en nuestro hall 351 San Martín 361, Linderos: Pedro Isourichere Antonio Soudre, Goyeneche Hnos., Martín Elcondoa, Antonio Mazzoratti y Tadeo L. Zamudio, los 5 primeros calles en medio. El perímetro del campo está alambrado. En el lote 22 hay una población de 3 piezas, galería y pozo. Se visitan por General Hornos. Se va y vuelve en el día. Escrituras por la oficina del señor Juan Viglino. 8 o/o a cuenta de precio y 2 o/o de comisión. Informes y planos en nuestra casa.—BRAVO BARROS y Cía.

FRANCISCO RAYNELI é HIJO

JUDICIAL — DE CONFORMIDAD

al siguiente edicto: Por disposición del señor juez de primera instancia en lo civil de la Capital Federal, Dr. Arturo Seeber, se ha dispuesto la venta en público remate, por los martilleros Francisco Rayneli e hijo, del terreno ubicado en la calle Rivadavia entre Leopardi y Manuel Andrade del número cero, de 10 metros de frente al N. por 27.68 m. tros de fondo, perteneciente a la sucesión de don Emilio Sánchez, que tramita por la secretaría del Dr. Carlos M. Biagosch bajo la base retasada del 5 o/o de las dos terceras partes de la tasación. La tasación importa pesos $ 857.60. Los martilleros están autorizados para aceptar en el acto del remate el 8 o/o de seña y el 2 o/o de comisión.—Buenos Aires, 12 de Marzo de 1914.—Carlos M. Biagueiro. El remate tendrá lugar

EL DOMINGO 12 de Abril en el terreno con la base de pesos 43.8.78 a las 3.—Francisco Rayneli e hijo, Victoria 1033. v10a

CASITA MODERNA, SAL-

vada 3410, a 1/2 de 1 liers. Tiene sala, tres piezas más, cielos rasos de yeso, mosaicos, cedro, etc. Adquirido al frente, bien situada, debe venta. Base $ 6.500. Seña, 8 por ciento. Comisión, 2 por ciento.

EL DOMINGO 5 de Abril, a las 3. Mas datos, Victoria 1033. m9

CASA A PLAZOS, CALLE

Junín 2549, entre Varela y Federico. Mide 10 por 32. Tiene comedor, tres piezas más, galerías, hermosísima. Tiene $ 2.000 en cédulas y se da $ 4.000 a uno o dos años. Base, $ 6.500, seña, 5 por ciento. Comisión, 2 por ciento

EL DOMINGO 5 de Abril, a las 4. Mas datos, Victoria 1033. m9

ESQUINA ESPLENDIDA, —

Avenida La Plata y Zañartu. Mide 15 por 25 varas. Notable ubicación. Los comerciantes deben verla. Mitad a un año de plazo. Hay que venderla. Base, $ 12 v. c. Seña 5 por ciento. Comisión, 2 por ciento.

EL DOMINGO 5 de Abril, a las 4.30 m29

CASA A PLAZOS, CHICLA-

na 1787, al sud de Avenida La Plata. Mide 10 por 35 varas. Salón de negocio, 4 piezas, tirantería hierro, toda en cal. Hay que venderla. Se da plazo. Base, $ 8.500. Seña, 8 por ciento. Comisión, 2 por ciento.

EL DOMINGO 5 de Abril, a las 3.30 m29

J. Antonio Cánepa

JUDICIAL, EN GENERAL

Paz. A 100 kilómetros de Buenos Aires.

EL DOMINGO 5 de Abril, a las 2 p. m. En el café y bar de R. Pérez Vendrell dos fracciones de buen campo, situadas a tres leguas del pueblo conocido por de Saavedra. La primera fracción consta de 337 hectáreas, 4F áreas y 01 centiáreas; la segunda de 39 hectáreas, 81 Areas, 42 centiáreas y 11 decímetro cuadrado. Base de venta $ 150 moneda nacional la hectárea. El juicio sucesorio de María Gonzalez de Saavedra. Donde ha sido ordenada esta venta, tramita por el juzgado del doctor Fernández Blanco, secretaría número 2 La Plata. v4

Daniel Demarchi

JUDICIAL — ESQUINA MO-

rena 2201 esquina Paseo. Mide 9 metros 0.93 (10.50 v.) sobre Moreno con frente al Sur por 15 metros 0.55 (17.35) varas, sobre Paseo con frente al Este. Superficie 132 m. c. 0.80 (o sean 176 v. c.) Edificio viejo, adoquinado nuevo por Paseo y la de Moreno asfaltándose. Su proximidad al mercado Spinetto, a los bulevares Rivadavia, Belgrano y Entre Ríos, como sus dimensiones revelan su importancia. Escritura por mandato judicial que otorgará ante el señor escribano David P. Rocca Bolívar 171. Base para la venta, dos terceras partes de su tasación o sean 26.671.46 pesos moneda nacional.

EL DOMINGO 5 de Abril a las 3.30 p. m. en la misma propiedad. Por disposición del señor juez de 1ª civil doctor Aureliano Gigena, secretaría del doctor Echegaray en los autos sucesorios de don José A. Sacarello procederé a rematar la propiedad Moreno 2201 esquina 2205 esquina Paseo número 221, tasada en 40.007.19 pesos m|n. con los dos tercios de ésta o sean pesos 26.671.46 de base para la venta. Seña 8 por ciento. Comisión 2 o/o. Informes, Piedras 75.—Daniel Demarchi v5a.

Santiago M. Vadell

JUDICIAL — CALLE PANA-

má 78 entre Corrientes y Cuyo, terreno con tres piezas de madera y hierro galvanizado y un galpón dividido en tres potreros, w. c. construído en 8.66 metros por 29.11 metros de fondo; superficie 254.95 m. c. o sea 339.93 v. c. Base 2/3 partes de su tasación, pesos 9.133.32. Se rematará

EL DOMINGO 12 de Abril a las 3 p. m. Exigiéndose el 8 o/o de seña y a cuenta de precio y el 2 o/o de comisión. Por disposición del señor juez de 1ª civil doctor Arturo Seeber, secretaría del doctor Depietri en el juicio sucesorio Antonio Marinos Rodríguez, su sucesión. Más datos, Palacio de justicia o Sarmiento 487. m29

Bardier y Sisterna

23 LOTES — EN VILLA DE-

voto, en el pago por frente a la importante estación Liniers con los grandes talleres del F. C. C. B. A. con los tranvías de la compañía Lacroze a pasos de Mayo y pueblo de San Martín. Sin base pagaderos 20 o/o al contado y el resto en cuatro cuotas a 6, 12, 18 y 24 meses de plazo, con garantía hipotecaria e interés del 8 o/o por trimestres anticipados. Se toman inmediatamente. Los títulos son perfectos y sin gravamen alguno. Actualmente se levantan varios edificios linderos a los terrenos en venta y la población de Liniers se recobrará con las disposición de la empresa Lacroze de que el numeroso personal de sus líneas a San Martín y Campo de Mayo, tome servicio allí. Visítense. Más datos y planos, Maipú 17 U. T. 6135.—Bardier y Sisterna

EL DOMINGO 5 de Abril, a las 3.30 m31

Luis Vaggi

AVENIDA LA PLATA, CON

adoquinado y tranvía, Rondeau y Muñiz, 15 preciosos lotes de terreno de 10 por 30 a 10 por 53v40, en 60 mensualidades. Sin interés. El último remate en que podrá obtener el público, precio de terreno con estas facilidades y en ubicación tan importante y valorizada. Venta que no puede ser más liberal. Hay orden de vender a cualquier precio y en este caso aprovecha la oportunidad de recomendar a los constructores y especialmente su puntual asistencia en la seguridad del buen negocio.

EL DOMINGO 5 de Abril a las 4 p. m. remataré estos 15 lotes, vendiendo al mayor postor con solo el desembolso de tres mensualidades del 8 o/o y el saldo en tres más al retirar la libreta. Quedando la escritura al pago de la 20 mensualidad por ante el escribano señor Félix Reynoso, avenida de Mayo 719. Planos y mayores informes a mi escritorio San Juan 3019. U. T. 1779 Mitre. C. T. 849 Oeste. m29

Estanislao Vargas

EN FLORIDA — EL PARA-

je más pintoresco del Norte con trenes, tranvías, ómnibus, luz eléctrica, asfalto y adoquinado pago. Estos terrenos no necesitan más reclame que una rápida visita, venta ordenada con la base de $ 4 v. c., pagadero 20 o/o al contado y cuatro cuotas iguales de 20 o/o a 6, 12, 18 y 24 meses con pagaré hipotecario y 7 o/o anual. Garantizamos de la manera más absoluta de vendernos a cualquier precio sobre la base.

EL DOMINGO 5 de Abril a las 3 p. m. tomando el tren especial en Retiro nueva a las 2.10 p. m. Títulos de primer orden ante el escribano señor Giovanello de Palacio de justicia. Corrientes 489. Seña 8 o/o y 2 o/o. Planos en mi casa. Corrientes 489. m30

V. S. Lobato & Cía.

CASAS

JUDICIAL — 25 DE MAYO

460|68, entre Corrientes y Lavalle. En la City. Base 118.000 pesos oro sellado, equivalente a $ 267.181.82 m|n. Orden del señor juez doctor Roberto Repetto, en un juicio por cobro hipotecario expediente Nro..... que tramita por la secretaría del señor Cornelio J. Viera. Título perfecto.

EL JUEVES 16 de Abril a las 3 p. m., en Rivadavia 639 Mide 20.23 metros (22.35 vs.) de frente al Este por 55.94 (64 v. 60) de fondo, enangostando a los 27.62 metros (31.90 vs.) hasta 17.52 mts. (20 v. 25), desde cuyo punto vuelve a ensanchar, para terminar en su contrafrente con 18.18 metros (21 vs.), con lo poco más o menos que resulte dentro de muros. El edificio consta de planta baja solamente, ocupada por dos salones con negocio sobre el frente y los costados, un gran salón en el fondo ocupado por el teatro concierto Roma, y otras dependencias interiores. 8 por ciento a cuenta de precio. Comisión 2 por ciento. Otros informes, en nuestra casa, Rivadavia 639.—V. S. LOBATO y Cía.

3 CASAS EN BERNAL. A 5

cuadras al Oeste de la estación y con tranvía eléctrico, plaza Mayo-Quilmes, al frente y luz eléctrica. 9 de Julio 321, 325 y 329. Venta como judicial, con base de la actual deuda hipotecaria, que cada una reconoce a La Edificadora del Sud, pagaderas por mensualidades. Pueden pagarse todo al contado, o hacerse cargo de la deuda, y el excedente al contado. Título perfecto.

EL DOMINGO 5 de Abril, a las 4, en las mismas propiedades. Mide cada una, 11.54 v. f. 10.26.

CASA 9 DE JULIO 321—Edificio moderno, con jardín al frente, y galería y jardín al contado, sala con ventana con cerrajas metálicas, comedor, 3 dormitorios, baño completo, cocina con cocina a gas y w. c., cielos rasos de madera, pisos de pino tea, patio de mosaico, luz eléctrica con instalaciones, campanillas, cañerías, etc. Base, pesos 9.705.80, que es a lo que se halla reducida la hipoteca originaria de pesos 10.500 que se paga por mensualidades de 112 pesos por amortización e intereses. Renta 125 pesos.

CASA 5 DE JULIO 325—Edificio igual al anterior sin la sala. En esta casa está el motivo que surte de agua a las tres fincas. Base, $ 7.394.40, saldo actual de la hipoteca originaria de $ 8.000, se paga por mensualidades de $ 85.33 Renta 80 $.

CASILLA 9 DE JULIO 329—Dos piezas de madera, cocina de material, w. c. y cuarto de mosaico. En igual terreno que las anteriores. Base, $ 1.858.52, saldo de la hipoteca de $ 1.500 que reconoce y se paga por mensualidades de $ 16. Renta 40 $. Las 3 propiedades tienen verjas de mosaicos y verja igual de material al frente con puerta de hierro. Pueden visitarse. Seña, 8 por ciento. Comisión, 2 por ciento. Otros informes, en nuestra casa, Rivadavia 639.—V. S. LOBATO y Cía. m27

JUDICIAL — CONSTITU-

ción 2870 y 2852, entre Doán Funes y Luca con retiro. A dos cuadras de San Juan. Propiedad con gran terreno y edificio aprovechable para renta. Base pesos 19.337,80. Orden del señor juez doctor Nicanor González del Solar, secretaría del señor José Cáneo, en la sucesión de don Onofrio Bruno. Título perfecto

EL DOMINGO 12 de Abril a las 2.30 de la tarde en la misma propiedad. Mide 8.66 metros 10 varas) de frente al Norte por 42.25 (48.87 varas) de fondo, en el costado Oeste, 15.73 metros (52.80 varas) en el Este y 9.35 metros (10.80 varas) en el contrafrente. Edificio: Al frente sala con sótano, dispuesta para negocio y un portón de entrada; 5 habitaciones, cocina y w. c. y 1 tanque de un galón con techo de hierro y entrepiso de madera (los tabiques divisorios son del inquilino). Entrada con camino empedrado pozo semisurgente con bomba parral de hierro, etc. 8 o/o a cuenta de precio. Comisión 2 o/o. Informes, Rivadavia 639.—V. S. LOBATO y Cía. m28

CASA EN PALERMO, CON

cédulas. Cabello 3334 entre Vint y Paunero a una cuadra de Las Heras y 3 de Alvear. Base pesos 15.000, incluídas 9.250 cédulas argentinas que tomará el comprador, al tipo de plaza y el saldo al contado. Título perfecto

EL DOMINGO 5 de Abril a las 5. Mide 8 varas por 25.50, y su edificio, con frente imitación piedra, consta de sala con balcones con cerrajas metálicas, vestíbulo, 5 dormitorios, baño, cocina y una piecita en altos. Cielos rasos de yeso, pisos de pino tea, patio de mosaico, puertas y celosías de cedro, agua corriente, etc. Puede visitarse, las llaves en frente, en el número 3373. Seña 8 o/o. Comisión 2 o/o. Informes en nuestra casa, Rivadavia 639.—V. S. LOBATO y Cía. m22

RIO CUARTO ESQUINA

Achával. En lo mejor del Caballito, con doble vía de tranvías al frente y a 3 cuadras de Rivadavia. Edificio sólido, negocio y habitación, preparado para altos. Base pesos 18.000, que reconoce en hipoteca a La Edificadora, reducida a 14.880 pesos y que se paga en mensualidades de 153 pesos por amortización e intereses, con la que cargará el comprador en las condiciones en que fué constituída. El saldo al contado. Título perfecto.

EL DOMINGO 5 de Abril a las 2.30. Mide 28.98 varas de frente a Río Cuarto por 27.71 a Achával y 11.54 varas en el contrafrente. Edificio: salón doble para negocio, con puerta y vidrieras con cortinas metálicas, 2 salas y 2 habitaciones más, cocina y w. c., cielos rasos de yeso, pisos de pino tea, patio de mosaico, etc. Puede visitarse de 2 a 5. Seña 8 o/o. Comisión 2 o/o. Informes, Rivadavia 639.—V. S. LOBATO y Cía. m29

TERRENOS

UN CUARTO DE MANZA-

na en 7 lotes, en un barrio importante, de mucho movimiento, próximo a la estación de los F. F. C. C., de la provincia y a 4 cuadras de la avenida Caseros y 2 de Almancio Alcorta. Calles Tupungato y Nueva. Venta resuelta, sin base. Mitad al contado y mitad a 6 meses con hipoteca y 8 por ciento interés. Título perfecto. Escrituras por la oficina de los señores D. P. Rocca y J. Moreno (hijo).

EL DOMINGO 5 de Abril a las 3 en los mismos terrenos La esquina mide 10 por 18 1/2 varas y los lotes 10 de frente por 18 1/2 y por 40 de fondo. Se dará opción. Seña 8 o/o. Comisión 2 o/o. Planos y otros informes, Rivadavia 639.—V. S. LOBATO y Cía. m29

44 LOTES BIEN SITUADOS,

a 3 cuadras de los Nuevos Mataderos y de la avenida San Fernando, con los tranvías 46 y 48 y a igual distancia de Provincias Unidas, y a una cuadra de la avenida Chicago, adoquinada y con luz eléctrica. Sobre las calles Chascomús, Cosquín, Andalgalá, Carhué, Guamini y Montiel, dentro de población formada. Base pesos 20 mensuales el lote, en 80 mensualidades sin interés Unico desembolso, 2 mensualidades en el acto del remate. Las restantes, desde el 1.o de Mayo próximo, se abonarán en nuestra casa. Título perfecto. Posesión inmediata.

EL DOMINGO 5 de Abril, a las 3 p. m., en los mismos terrenos. Todos los lotes miden 10 varas de frente, por fondos de 25, 30, 40 y 50, incluídas varias esquinas de muy lindas dimensiones. Orden terminante de vender, sin pretensiones, con cualquier oferta. Con opción. Las escrituras se otorgarán por la escribanía de don Eulogio Almanza, una vez pagados 20 meses. Comisión 2 o/o. Planos y otros informes, en nuestra casa Rivadavia 639. m30

CAMPOS

LAS CHACRAS DE VILLA

Iris, en Puan a 8 años de plazo. Por orden de La Previsora, 2.100 hectáreas en lotes de 100 hectáreas, con opción Tierras reputadas de las buenas de la región, muy aptas para agricultura: campo llano y ondulado con buena agua de 2 a 13 metros, a 1 legua al Norte de la estación Villa Iris, F. C. Pacífico (a Bahía Blanca) y a 1 y 1/2 de Rivadeo, ramal de Villa Iris a López Lecube. Base, $ 60 la hectárea, pudiendo pagarse el importe: 2o por ciento al contado y medio por ciento mensual por dos años y por ciento cada una, con 7 por ciento de interés anual por trimestres adelantados. Títulos perfectos. Las escrituras las otorgará el escribano don Patricio Harrington, en Bahía Blanca

EL JUEVES 16 de Abril, a las 3 p. m., en nuestro salón Rivadavia 639. Los lotes son todos iguales, de 1.000 metros por 1.000 o sean 100 hectáreas y corresponden a las fracciones 31, 32, 33, 38, 39 y 40, de la división de la colonia Villa Iris, sección H. La calidad de estos campos es superior, reconocida; y su situación, a 8 horas de Bahía Blanca, de gran valor. Por 3.200 $ 1 contado y mitad a 1 año de plazo de 100 hectáreas, pagándose el saldo con 600 pesos por año y los intereses, mucho menos de lo que ahí se paga por arrendamiento. El campo está desocupado y la entrega se hará inmediatamente Puede visitarse por estación Villa Iris Seña, 8 por ciento. Comisión, 2 por ciento. Planos y otros informes, en nuestra casa, Rivadavia 639 V. S. LOBATO y Cía.

A. López y Cía.

JUDICIAL — CASA DE AL-

tos en Belgrano. Calle Iberá esquina Amenábar, a dos cuadras al Sur de Cabildo. Mandato juez doctor Uladislao E. Padilla, secretaría doctor Jorge Sauze en el juicio por cobro ejecutivo de pesos Tovar don Feliciano A. contra Spinu Francisco E. Sin base, al más alto precio. El terreno mide 4m55 de frente al NO. sobre la calle Iberá; 10m46 en el otro frente al NE sobre Amenábar; 6 metros al N. sobre la esquina de ambas calles; 17m05 en el costado SO. y 12m60 en el lado SE. Lo edificado que es completamente nuevo, consta de dos departamentos alto y bajo, estilo chalet, construído sin economía de ningún género y con materiales de primer orden, vereja al frente. Cada departamento se compone de 3 piezas, cocina, w. c., baño y todas las dependencias. El que resulte comprador podrá continuar con una hipoteca de diez mil pesos moneda nacional por dos años al ocho y medio por ciento de interés anual pagadero por trimestre adelantado. La escritura respectiva será otorgada por el escribano, señor César Petracchi.

EL DOMINGO 5 de Abril a las 4 p. m. sobre la misma propiedad. Visitas la casa. Seña 8 por ciento. Comisión 2 por ciento a cargo del comprador. Más datos al palacio de justicia, secretaría mencionada o en nuestras oficinas Olavarría 792 o Avenida de Mayo 676.—A. López y Cía. v29

PUBLIO C. MASSINI & Cía

Las ventas de mañana

TALCAHUANO 424-30

BME. MITRE 841-45-49

GALLO 1532-34

A LAS 3 P. M., EN NUESTRA CASA

SAN MARTIN 81

PUBLIO C. MASSINI & Cía.

JUDICIAL — CREDITO DE

150.000 pesos al contado y al mejor postor. Venta por orden del señor juez en lo civil doctor Uladislao F. Padilla, secretaría del doctor Juan C. Fox, en el juicio seguido por don Miguel de la Cabeg contra don Octaviano A. Navarro. Este crédito resulta de un documento firmado por don Tomás T. Manfredi, por el cual reconoce en favor de don Octaviano A. Navarro la suma de ciento cincuenta mil pesos moneda legal, que tiene fecha 15 de Mayo de mil novecientos siete y cuyo testimonio se encuentra agregado a los autos. Dicho crédito queda sujeto a las condiciones que se estipulan en el mismo documento que aparece testimoniando a fojas 178 del expediente respectivo que podrá examinarse en la secretaría actuaria.

EL MARTES 31 de Marzo a las 3 p. m. en nuestra casa San Martín 81. Comisión 2 o|o, al comprador. Informes en la secretaría interviniente o en nuestras oficinas.—Publio C. Massini y Cía. NOTA: Se hace constar que por resolución del juzgado exigiremos el total importe del precio en el acto de la subasta. v31

CASAS

CENTRALISIMA — BARTO-

lomé Mitre núms. 841 al 49, entre Esmeralda y Suipacha, como judicial, por cuenta y orden de los herederos de don Alejandro Astoul. Edificio ocupado desde hace muchos años por el bazar "A la Menagère" con un contrato a razón de $ 1384 mensuales libre de impuestos, con excepción de la contribución directa que importa $ 920 por año. Terreno de dimensiones excepcionales: 14 varas por 35. Edificio en muy buen estado, con sótano y dos plantas destinada la baja a negocio y la alta a familia; construcción que sin ser moderna es sólida y muy apreciable. Venta ad corpus con base definitiva de $ 250 mil. Si el comprador lo deseara nuestra casa proporcionará una hipoteca a dos o tres años por la mitad del importe de la venta al interés corriente en plaza.

EL MIERCOLES 1.o de Abril a las 2 p. m. en nuestra casa San Martín 81 procederemos a la venta de esta propiedad ubicada en un lugar para el cual no hay especiación de valores; puede decirse que el que la adquiera posee un título al porvenir de gran precio y negociable a la presentación. Como sitio comercial es el de mayor importancia de la metrópoli, hay ofertas mayores de arrendamiento y el mismo contrato actual establece que se pagarán $ 1384 mensuales hasta Enero 1o de 1915 y $ 2084 hasta igual fecha de 1920. Estos contratos los deberá respetar el comprador. Los herederos todos mayores de edad resueltos a vender han establecido esta base con carácter real y definitivo. Títulos perfectos a satisfacción del comprador. Seña 8 o|o. Comisión 2 o|o como es de práctica. Más datos en nuestras oficinas 81 San Martín.—Publio C. Massini y Cía. m11

CASA EN VILLA DEVOTO —

Sanabria 4737 esquina Timbó, a una cuadra del Tranvía Lacroze, en un barrio todo poblado, propiedad moderna con dos salones de negocio, dos dormitorios, 3 piezas chicas, gran sótano, dos cocinas, dos cuartos de baño y dependencias. Preparada para altos, todo en perfecto estado. Cañerías, luz eléctrica, molino, depósito de 1.500 l'tros, etc. Produce pesos 180 mensuales con contrato por un año con opción a otro más. Mide 13v70 por 37v72 (ad corpus). Base pesos 17.000 incluyendo pesos 13.000 en hipoteca hasta Noviembre de 1914, el excedente 50 o|o al contado, 25 o|o a un año y 25 o|o a dos años con 7 o|o.

EL DOMINGO 5 de Abril a las 3 p. m. en la propiedad. Títulos perfectos. Seña 8 o|o. Comisión 2 o|o. Informes, San Martín 81.—Publio C. Massini y Cía. v5a

MODERNA Y DE ALTA REN-

ta.—Cinco pisos, Talcahuano 424 al 430, entre Corrientes y Lavalle, a media cuadra de los tribunales, en el centro mismo de la ciudad. Gran renta en terreno de amplias dimensiones: 13v16 de frente al Este, 55v35 de fondo en el costado Norte y en el costado Sur 14v19, donde principia un martillo en contra de 5m12 de Sur a Norte por 18.45 de Este a Oeste, a cuya terminación encanta el terreno de Norte a Sur, 7v08 y 2v43 hasta dar con el contrafrente que tiene 20v49, ad corpus. Edificio: magnífico frente con mansarde, revoques imitación piedra.

PLANTA BAJA—Dos amplios negocios al frente con sótano y habitaciones para familia.

PLANTA ALTA—Del primero al quinto piso: diez departamentos compuestos cada uno, de sala, comedor, dos habitaciones, baño, pieza de servicio, cocina, etc. Interior 24 departamentos de 3 y 4 habitaciones, baño, cocina a gas, etc. Materiales: todo lo de mejor en mampostería, carpintería, mosaicos, herrería, etc. Dos ascensores, dos grandes escaleras de mármol, patios, vestíbulos, galerías, pasillos, todos amplios y llenos de luz, no tiene dos meses de terminado el edificio, siendo de fuerte y sólido. Todo está arrendado sin un solo departamento desocupado y en las siguientes condiciones. Detalle del frente: Negocio de ferretería $ 390 por mes, negocio de jabonería 300 pesos, seis departamentos a 100 pesos cada uno, $ 600; cuatro departamentos a 175 pesos cada uno, $ 700. Al fondo: seis departamentos por $ 140 cada uno, pesos 840; 18 departamentos a 110 $ cada uno, $ 1.980. Total $ 5.410 mensuales, o sean 64.920 $ anuales, es decir el 13 y 1/2 por ciento de renta. Base de venta, 474.000 pesos, pagaderos 200.000 $ al contado y los 274.000 restantes en una hipoteca en cédulas argentinas del Banco Hipotecario Nacional que tomará a su cargo el comprador en la forma y estilo de plaza, y el excedente, si lo hubiere, podrá abonarlo en un pagaré a un año de plazo, con garantía hipotecaria y 8 o|o de interés anual.

EL MIERCOLES 1.o de Abril, a las 3 p. m., en nuestra casa, San Martín 81, venderemos esta propiedad de alta renta que merece ser visitada de 3 a 5 p. m. tratando con el portero en el número 424. Títulos perfectos. Seña, 8 por ciento. Comisión, 2 por ciento. Informes, San Martín 81.—Publio C. Massini y Cía. m17

AL NORTE — COMO JUDI-

cial, Gallo 1532 al 34 entre Charcas y Gómes, a 1 1/2 cuadras de la avenida Santa Fe, barrio moderno. Dos casas de familia, una alta y otra baja, independientes, modernas y en perfecto estado. Detalle: Casa baja compuesta de sala, hall, comedor, tres dormitorios, patio, cocina, baño instalado, tres piezas en altos de servicio y demás dependencias. Casa alta está compuesta de sala, escritorio, comedor, dos dormitorios, baño instalado, otro dormitorio más, cocina, patio, cinco piezas más, lavadero etc. Instalaciones completas de agua fría y caliente, luz eléctrica, buenos empapelados, mosaicos, vitraux, etc. Están alquiladas y producen pesos 250, la casa baja, con contrato hasta el 9 de Noviembre del corriente año y pesos 300 la alta sin contrato, con inquilinos de primer orden. Miden 9v75 de frente por 30v72 de fondo en el costado Sur, 28v65 en el costado Norte y 10v78 en el contrafrente (ad corpus). Venta por cuenta y orden de los herederos de don Alejandro Astoul, con la base real y definitiva de 60.000 pesos. Si el comprador lo desea, puede hacer esta proporcionará hasta la mitad del importe más o menos en hipoteca por dos o tres años a interés corriente en plaza.

EL MIERCOLES 1.o de Abril a las 3 p. m. en nuestra casa San Martín 81. Venderemos esta propiedad que da la orden terminante de vender, su ubicación y renta se hace un negocio excelente. Puede visitarse de 2 a 4 p. m. solicitando una tarjeta en nuestras oficinas. Títulos perfectos. Seña 8 o|o. Comisión 2 o|o. Informes 81 San Martín.—Publio C. Massini y Cía.

DOMINGO CAPURRO & Cía

Domingo Capurro — Enrique Calzada

Pidan planos

Carlos Olmi

JUDICIAL— ALGO BUENO.

Notable fracción de tierra, lindando al Pueblo Olivera, que acaba de inaugurarse. 197.924 metros cuadrados con frente a la Avenida Campana. Se trata de una fracción valiosa, que sale a la venta, en un lote, indefinido, con la base ínfima de 50 centavos el metro cuadrado (a 0.37 1/2 la vara), donde, en mensualidades, se ha alcanzado la cifra de $ 15 el metro. Es para levantar una fortuna! Negocio fácil, seguro, sin el menor riesgo, que permite ver a simple vista, sin esfuerzo alguno, el substancioso beneficio que pueda producir la subdivisión de tan importante fracción, la cual, por su proximidad al Parque Olivera va a recibir todos los beneficios que la acción municipal está desarrollando activamente en aquella zona de la capital, el paraje es alto, a 5 cuadras de la calle Laguna, adoquinada hasta Cabildo, desde Provincias Unidas. El eléctrico proyectado a Nuevos Mataderos pasará por esta fracción; y, a 6 cuadras al Norte, por las calles Arrecifes y Escalada, cruza el tranvía Oeste Sceber, el cual, arrancando desde Lacarra y Rivadavia, por donde pasan los eléctricos 1 y 2, sigue hasta Villa Lugano, adoquinada.

EL MIERCOLES 1.o de Abril, a las 4 de la tarde, en nuestra casa, Reconquista 353, con arreglo al siguiente

EDICTO JUDICIAL

Por disposición del señor juez de lo civil de la capital, doctor Nicanor González del Solar (hijo), se hace saber por el término de 15 días que el martillero Carlos Olmi, ha sido designado para vender en remate público una fracción de tierra en Floresta, capital federal, cuyas dimensiones son: 355 metros 15 centímetros de frente al NO. sobre Avenida Campana, 300 metros de contrafrente al SE. lindando con Don Carlos C. Olivera; 683 metros 50 centímetros de fondo en el costado NE., lindando con don Adolfo Olivera; y, 631 metros 40 centímetros, también de fondo en el costado SO. lindando con terrenos que fueron de don Alejandro Olivera, o sea una superficie cuadrada de 197.924 metros 12 decímetros cuadrados. Esta venta ha sido ordenada en el expediente que se registra al folio 235 del libro de entradas de secretaría. El remate se efectuará en un solo lote, el miércoles 15 de Abril, a las 2 p. m., en las oficinas del martillero. Reconquista 353, con la base de 50 centavos el metro cuadrado. El martillero está autorizado para percibir el 8 por ciento a cuenta de precio y el 2 por ciento de comisión a cargo del comprador.—Buenos Aires, Marzo 25 de 1914.—José Cáneo, secretario.—Solicítense planos por correo, teléfono o personalmente a Carlos Olmi, Reconquista 353, U. T. 3180 (Asesino). v14a

Rebella y Marín

EN LANUS — EN 80 men-

sualidades. Un terreno calle Sitio de Montevideo (adoquinada), entre los bulevares Pavón y Santa Clara, lindando con la casa número 33. Está a media cuadra de los andenes de la estación del F. C. del Sud, lo mismo que del tranvía eléctrico a plaza de Mayo y de los a tracción a sangre que convergen a dicha estación.

EL DOMINGO 5 de Abril a las 4 p. m. Mide 10 varas de frente por 45 de fondo. Base, pesos 15 vara cuadrada. En 80 mensualidades sin interés, de las cuales 6 se entregarán en seña en el acto del remate y las 74 restantes del 1 al 10 de cada mes a contar desde Mayo próximo. Se dará posesión inmediata. El pago del adquirente que se efectúa en 48 mensualidades de pesos 17.60 correrá por cuenta del comprador. Las escrituras se otorgarán por la oficina del señor Parodi una vez abonadas las 30 primeras mensualidades. Informes y planos en nuestras oficinas 25 de Mayo 140.—Rebella y Marín. m28

Arturo Demarco

EN 36 MENSUALIDADES, —

Sin interés, 4 lotes de terreno incluso la esquina, San Julián y Concordia, lotes de medidas ideales. Base, $ 4.50 a vara, en 36 mensualidades. Títulos en seguida.

EL DOMINGO 5 de Abril, a las 3.30. Planos, Chacabuco 90.—A. Demarco. m29

TERRENO, BASE 14 $ LA

vara, con adoquinado pago, calle Sapalen entre Virgenes y Monte Egmont, 10 por 55 varas, remataré en el mismo.

EL DOMINGO 5 de Abril, a las 2 p. m. Informes, A. Demarco, Chacabuco 90. m29

Rebella y Marín

LAS LOMAS DE FLORESTA

Los terrenos más altos y hermosos de la capital. El saldo de 4 manzanas vendidas en nuestro remate anterior, 70 lotes de todas dimensiones, que liquidamos con la base de 12 pesos por mes el lote, en 100 mensualidades sin interés, sin comisión y con ladrillos gratis. Están a 100 metros de la estación Villa Real, F. C. P., con 28 trenes diarios, a 5 cuadras de Versalles con 34 trenes, a 8 cuadras de los grandes talleres de Liniers y por lo tanto del subterráneo a Plaza Mayo, siendo todas estas vías de comunicación rápidas y baratas con los principales barrios de la ciudad. Dan frente a las calles Cortina, Víctor Hugo, Nazarre, Pedro Lozano, Tinogasta, Gimbrón, Lope de Vega y bulev. San Roque. Ubicados en la loma más linda y hermosa de la capital, desde allí se domina Flores, Vélez Sársfield, Liniers, Ciudadela, Sáenz Peña, Villa del Parque, Villa Devoto y casi todo el municipio, comprobando lo que decían los estudios practicados por las obras de salubridad, de lo cual ha resultado que la zona de Villa Real es la más alta de la capital, dicha zona tendrá aguas corrientes y cloacas para 1916, siendo la mejor recomendación que puede hacerse de estos terrenos la nómina de los compradores, en nuestro remate anterior. Recomendamos también una visita como la mejor forma de comprobar todas nuestras afirmaciones, teniendo la seguridad el que invierta allí su dinero en pequeñas cuotas mensuales, dadas las grandes facilidades del remate, que hará el más brillante de los ahorros. Los terrenos están alambrados con calles abiertas y abovedadas. La edificación que se está desarrollando a su alrededor, la siendo la más importante y de valor, como podrá verse por las fotografías de algunas casas que insertamos en el plano de división.

EL DOMINGO 5 de Abril a la 1.30 en los mismos terrenos, venderemos en las siguientes condiciones: sólo se exigirá una mensualidad como seña en el remate y una más en nuestra casa se retirar la libreta, debiendo pagarse las mensualidades restantes, en el Banco Germánico de la América del Sur. Las escrituras serán otorgadas por la escribanía de los señores Juan Enrico y Faustino Vivanco, una vez pagadas 10 mensualidades o si que las anticipe. Descuento del 15 por ciento a los que prefieran pagar al contado. Títulos perfectos. Posesión inmediata. El día del remate saldrá un tren expreso gratis 4 h Once a la 1.20. Pidan planos detallados, boletos e informes en nuestra casa San Martín 80.—Domingo Capurro y Cía. m28

Enrique F. Milani

JUDICIAL — TERRENO CA-

lle Rivera entre Darwin y Arroyo Maldonado formando un triángulo de 250 metros más o menos. Base pesos 4.666.66, que representa las dos terceras partes de la tasación, remataré

EL DOMINGO 5 de Abril a las 3 de la tarde por orden del señor juez del crimen doctor Enrique J. Racedo, perteneciente al juicio por fianza, del señor Eduardo B. Pérez, en el juicio contra Silvestre B. Lespare, sobre defraudación; venta al contado. Seña 10 o|o. Comisión 2 o|o a cargo del comprador. Más datos a la secretaría del doctor Eduardo Anido, palacio de justicia, 5.o piso. Planos a mis oficinas, Sarmiento 332 o Rivadavia 4016.—Enrique F. Milani.—Eduardo Anido, Secretario.

Peralta Martínez y Serna

Sucesores de Cervera y Peralta Martínez

CASAS

GENERAL URQUIZA Y PA-

vón—Dos casas en un lote. La esquina misma números 3094 3100, sobre Pavón y 1508 en Urquiza, de altos y bajos y la casa contigua número 1512 con frente a General Urquiza. Los edificios no son modern

Quintín Alfonsín

REMATE DE NEGOCIOS — LOS MARTES, armaseñes, instalaciones, comestibles, bebidas, bazar, muebles, etc., calle Paraná 458. v31m

HOY
ALMACEN

MERCADERIAS NOBLES — Orden de su dueño, por desalojo: aceite Bari, Hocanegra, Rassio y otros, azúcar Refinería y cuadritos, yerba Cruz de Malta, Napoleón, Cinto, arroz, garbanzos, bacalao, conservas Preto, Diana y otras, atún, funghi, salamares, pimientos, sardinas varias clases, aceitunas, chocolates, café, te Aguila, Sol y otros, ostras, langosta, bizcochos, galletitas, almidón, azul, anchoas, arenques, arvejas, azafrán, borras, grasa La Negra, conservas españolas, dulces, lonjejas, mostaza, petit pois, frutas, duraznos Tigre, pickles, velas, trapos piso, cepillos: o mitad de mercaderías de primer orden, imposible detallar: armazones, mostradores, 3 fideeras, 2 heladeras con serpentina, balanza, báscula, tarros vidrio, campanas, medidas, como todo lo pertenenciente de almacen, rematará

EL MARTES 31 de Marzo, a la 1.30, calle Paraná 468.—Alfonsín. viab.

HOY - Paraná 458

RICA FIAMBRERA NIKELADA, mucho mejor que la vendida en el remate anterior, rematará

EL MARTES 31 de Marzo, calle Paraná 458.—Alfonsín. viab.

HOY - Paraná 458

MOSTRADOR ESTAÑO, CA- si nuevo con pilón 4 canillas.

EL MARTES 31 de Marzo. Calle Paraná 458.—Alfonsín. viab.

HOY - Paraná 458

LICORES LEGITIMOS, GA-rantidos, whisky Dewar, Buchanan, Antiquary, Caballo blanco, Smugler, ron Negrita, ginebra Bols, Néctar, Old Tom Gin, cognac V. O., Martell, Otard Dupuy, aperitivo Dolor bitter Secrestat, dos Basques, anis Deu, Oporto, Jerez, Marsala, cremas y muchos otros que están en la vista y pueden visitar, se rematan

EL MARTES 31 de Marzo, calle Paraná 458.—Alfonsín. viab.

HOY
CAFE, CUATRO BILLARES

cuya instalación recomiendo visitar a la gente de buen gusto, por orden de su dueño, remataré, armazones, con ricos espejos, otros con puertas vidrieras, mostradores tallados, otro con vasera estaño, heladeras, puerta cancel, 300 sillas para bar claris y oscuras, 200 mesas roble y cedro, barandas, columnas, jardineras, rico estante niquelado para servicio, masiteras, cigarreras, flamberas rinteslas, escritorios bar, espejos con marco varios estilos, vidrios con espejos, parantes niquelados, billares completos y juegos bolas sueltos, letrero luminoso, tarros confitería y un rico surtido de útiles de servicio en metales, cristales y loza, rematará

EL MARTES 31 de Marzo, a las 2, calle Paraná 458.—Alfonsín. viab.

HOY - Paraná 458

BILLAR AMERICANO DE desarme.

EL MARTES a las 2, calle Paraná 458. viab.

HOY - PARANA 458

RESTAURANT con TODO el surtido completo: aparadores, cocinas, mesas, manteles, platos, aceiteras, e infinidad.

1p

HOY - PARANA 458

CIGARRERIA, BUENA instalación, armazones, mostradores, letreros, vidrieras, etc.

1p

ARMAZONES, VARIOS PA-ra bar, confitería, restaurant, almacén, cigarrería, lechería, peluquería.

Hoy MARTES, calle Paraná 458. 1p

CAFE y BILLARES, CALLE Lavalle, rematará

EL JUEVES 2 de Abril, después detalles.—Alfonsín. 1p

ALMACEN, CALLE YATAY entre Corrientes y Río de Janeiro, rematará

EL VIERNES 3 de Abril. Después detalles.—Alfonsín. 1p

Carlos E. Simoes

JUDICIAL — FERRETERIA y bazar en la calle Rivadavia 3759 (Floresta), tranvías Nos. 1 y 2. Los días 4 y 5 de Abril a la 1 de la tarde remataré todas las existencias de este concurso. Detalle: herramientas para carpinteros, como ser cepillos, limas, raspas, taladros, clavos, tornillos, cerraduras, bisagras, baldes, tachos para basura, bañaderas, filtros, pinceles, palas, pólvora, escaleras, canastos, sapollo cocina, pintura, hornos, calentadores, parrillitas, cepillos piso, filtros, perchas, piedra de afilar, paquetes polvos, termones, faroles, cortinas, carretillas de mano, morteros, jarras, platos, braseros, pinetas juegos de agua, vidrios, pantallas, cepillas, floreros, vasos, copas, estufa, etc. Muebles y útiles, armazones, mostradores, balanzas, mesas escritorio, máquina para tundro, instalación eléctrica y cuanto esté a la vista el día del remate. Orden de venta del síndico liquidador del concurso de José Bayona, cuyos autos tramitan por el juzgado del doctor Alberto Estrada, secretaría del doctor Jordán. Seña a satisfacción, comisión el 10 o|o al comprador, por más datos al martillero, Lavalle 1328, U. T. 1008, Libertad.—Angel M. Ferrara, síndico liquidador. vda

M. A. Bugallo

EL 31 DE MARZO DE 1914, a las 7 p. m. venderé en público remate todas las existencias de mi negocio, Avenida San Martín 2100, Florida, F. C. C. A. Se atienden dos días más por reclamación de deudores. v31

Alfredo Piazza

CAFE, PIEDRAS ESQUINA E. Unidos; por orden de su dueño remataré el 2 de Abril, a la 1. Detalle: bebidas finas en botellas gran stock; servicios y útiles para el ramo, como ser: niquelados, porcelanas cristales, y terra-cottas. Piano eléctrico flamante (marca Breyer), con 28 piezas, armazón soberbio, mostrador; mesitas, jardineras, zócalo con espejos biselados (maderas cedro macizo), sillas Viena chicas, máquina alquilada para café, ventiladores, macetas mayólica, instalación y artefactos eléctricos con letrero luminoso, espejos, relej, cuadros, cocina a gas, masitera, cortinas encaje y un buen lote de flores artificiales. Nota: El martillero traza la venta antes del remate, oyendo cualquier oferta posible, con el derecho para el comprador de la trasferencia del contrato de locación. v3

PIANO ELECTRICO (Breyer), con 28 piezas, flamante, caja roble, es en verdad recomendable y se rematará por cualquier precio el 2 de Abril, a la 1, en la calle Estados Unidos 800. v3

CAFE, BILLARES y LUNCH —B. Mitre 864. Mañana detalles. Especuladores, ofertas particulares hoy al martillero, Tucumán 877. v3

A. Lobeto

RESTAURANT — RIVADA-via 7512, remataré por cuenta y orden de su dueño.

EL LUNES 6 de Abril, a las 2 p. m. Próximamente detalles. Más datos, ofertas y reclamaciones en mis oficinas, Alsina 347. vlab.

Gerstein y Guibert

REMATES SEMANALES — MIERCOLES Y DOMINGOS a las 2 p. m. Comestibles, bebidas, bazar, tienda y ropería, para comerciantes. Los SABADOS a las 2 y 2 p. m. muebles antiguos y modernos y artículos de adorno y fantasía, anticipamos dinero sobre lo que remitan a rematar. Cortes-ta 2642. U. T. 3193 Mitre. vlab.

Vidal y Berutti

ALMACEN DE COMESTI-bles y bebidas, calle Acoyte 1600, esquina Dungenes 101, (continuación de Malabia a 2 cuadras del bulevar Warnes) y a 4 cuadras de Triunvirato, altura 4600, tomar tranvías de Lacroze, paseres en Triunvirato y Malabia y el número 32 dejo en la puerta), por orden de su dueño todas las existencias de este gran almacén, remataremos

EL MIERCOLES 1 o 2, JUEVES 2 de Abril a la 2 p. m. mostrador estaño, aparador, cinco licores comestibles varios, balanza, bazar, etc. etc. (Total 12.000 pesos) pudiendo aumentar hasta 15.000 pesos. Se admiten ofertas particulares hoy al martillero, Lavalle 1328, U. T. 1008, Libertad. Seña 20 o|o en cada lote. Comisión 10 o|o a cargo del comprador. Remate número 3287. Mayores datos a nuestras oficinas, San Martín 474.—Vidal y Berutti. v3

Borgés y Longhi

CAFE, y RESTAURANT, ave-nida Alvear 2312 remataremos.

MAÑANA MIERCOLES 1.o de Abril a las 2 p. m. 1p

BEBIDA APERITAL DE-lor, afenjo Berger y Cusenier, anis Deu, bitter Secrestat y Campari, cognac Martell y Otar Dupuy, fernet Branca y De Vecchi, ginebra Néctar, Hesperidina, amaros, quinados, refrescos, vinos de varias marcas, etc.

1p

MUEBLES Y UTILES AR-mazón cedro hojas vidrieras, mostrador id, barandas, cortinas, todo de calle, 10 mesas cedro, 60 sillas Viena, cuadros, lavamanos, brazos de gas, cubiertos, platos, copas, cafeteras, azucareras, etc., galpón con techo cinc, 2 juegos de muebles para dormitorio, aparador, escaleras dobles y todo cuanto estará a la vista. Comisión 10 o|o a cargo del comprador. Seña a satisfacción. Datos al escritorio, Uruguay 494. U. T. 3247 Libertad.—Borgés y Longhi. 1p

EMPRESA DE MUDANZAS, Sarmiento 1847, remataremos

EL JUEVES 2 de Abril a las 2 p. m. v2

UN CARRO CHANGADOR de dos ruedas con caballo y guarniciones. v2

TRES CARRITOS DE MANO, roperos, lavatorios, camas, colchones, mesas de luz, cómodas, baúles, gran espejo, e infinidad de ropa, muebles sueltos y artículos de fantasía. Comisión 10 o|o a cargo del comprador. Seña a nuestra satisfacción. Más datos al escritorio, Uruguay 494. U. T. 3287 Libertad.—Borgés y Longhi. v2

EL SABADO 4 DE MARZO a la 1.30 p. m. Buen surtido. Almacén, remataremos. Después detalles.—Borgés y Longhi. v2

Banco Municipal de Préstamos

Sucursal 4 Suipacha y Viamonte. Sucursal núm. 1, Rivadavia 2549. Sucursal núm. 2, Bernardo de Irigoyen 1455.

EL LUNES 6 DE ABRIL, A las 12.30 de la tarde, se procederá a rematar los empeños vencidos hasta el 1o. de Marzo del corriente año, correspondientes a la casa central y sucursal número 1, consistentes en un gran número de alhajas, armas, ropas, máquinas de coser y objetos diversos que están en exhibición desde la fecha, debiendo continuar la subasta en los días subsiguientes si ésta no hubiese terminado en el día indicado. La exhibición y venta se efectúa en el local de la casa central, Suipacha y Viamonte.—Buenos Aires, Marzo 28 de 1914.—El secretario. Horarios: casa central y sucursal núm. 1, de 9 a. m. a 5 p. m. Sucursal núm. 2, de 11 a. m. a 5 p. m. v5ab.

Martín Bisáñez

HOY Mostrador estaño

BUEN ALMACEN DE CO-mestibles y bebidas, calle Triunvirato 1127 y 29, rematará

HOY MARTES 31, Marzo, a la 1.30. Mercaderías generales, azúcar, yerba, arroz, legumbres, aceites varias marcas, conservas Pretto, españolas, petit-pois, sardinas, azul, almidón, kerosene, etc. Bebidas legítimas, ania Deu, cognac Martell, fernet Branca, cremas, licores; vinos finos, Médoc, Bazac, Sauternes, Marsala, otros en cascos, San Juan, licores en damajuanas, armazones, vidrieras, fideeras, división, mostrador estaño, balanza, aparejo, cocina, económicas, etc. Se oyen ofertas particulares. v31

¡MOSTRADOR ESTAÑO! — moderno y flamante, mesas, mostradores, fideera, 20 cajones, tarros, campanas, etc.

HOY MARTES 31 de Marzo, a la 1.30 p. m., en el almacén Triunvirato 1127, Informes, Alsina 1618. v31

ALMACEN DE COMESTI-bles y bebidas, calle Australia 1045, esquina Herrera, rematará

EL JUEVES 2 de Abril, a la 1.30 p. m. mercaderías generales, azúcar, arroz, yerba, bacalao, kerosene, azul, te, café, chocolate, almidón, conservas, Curvera, Pretto, atún, calamares, langostas, walmón, aceites, pumidoro, petit-pois, sardinas, bebidas legítimas, aperitif Delor, anis Deu, bitter Dus Basques, cognac Martell, cremas y licores finos, armazones, heladera, fideera 20 cajones, notable balanza Toledo, mostradores, campanas, tarros, medidas, etc. Informes, Alsina 1618, C. T. 2010, Central. v2

A. M. Alchurrut

REMATARA EL JUEVES 2 de Abril a las 2 p. m. en punto, por orden terminante de su dueño todas las existencias, muebles y útiles del gran restaurant, calle Paraguay 2632, cuyo detalle en parte es el siguiente: Instalaciones: mostrador recto, vidrieras, espejos y estanterías, heladera nueva con serpentinas y dos cafilias, mesas reforzadas y sillas de Viena en perfecto estado, una vasera con 100 vasos de todas clases un buen reloj e infinidad de cosas imposible detallar. Bebidas: todos los licores finos extranjeros, a saber: botellas de vermouth de diferentes marcas, ginebra Bols, Néctar, cognac, V. O., Martell, vino Spumante, Argentino, Barbera y tres cascos vino Mendoza, etc., etc. ¡No falten pichincheros! 1p

¡¡Alerta COMERCIANTES!! A rematar vuestros negocios acudid a A. M. Alchurrut, la audacia es la que hace obtener altos precios en las mercaderías y salvar vuestros compromisos. Confiadle los intereses y estarán bien defendidos. Escritorio. Humberto I 1775. U. T. 117 B. Orden.

A. Cullen & Sedan

Socios: Isaac Ayerza, Huberto Cullen Ayerza, Ramón M. Sedane

LOS LUNES Y JUEVES. A la 1 de la tarde, remate de comestibles, bebidas, ferretería, artículos rurales, tienda y mercería. En nuestra casa. Defensa 133 al 135. perm.

MERCADERIAS

HIERRO Y ACERO NUEVO. 64.000 kilos hierro en chapas, planchuelas y barras cuadrados, medidas surtidas, 15.000 kilos acero 52a para herramientas en planchuelas, redondo, cuadrado y octagonal; medidas surtidas, 2.000 kilos bulones cabeza exagonal para construcciones metálicas. En el local Garzón 347.

EL MARTES 7 de Abril, a las 2 p. m., se rematarán en lotes a gusto de los compradores, por orden de una casa introductora, por cuenta de quien corresponda y perteneciente a una consignación. Seña 20 por ciento. Catálogo, 10 por ciento. Catálogos con detalle en esta nuestra casa, 133 Defensa 135.—Ayerza, Cullen y Sedane. m26

UN MILLON DE LADRI-llos de cal y media cal, distribuidos en 13 pilas y que se encuentran depositados en el lugar denominado Villa Constructora, distante 2 cuadras de la estación San Justo F. C. O. En nuestra casa 133 Defensa 135. EL LUNES 6 de Abril a las 2 p. m., se rematarán en lotes no menos de 50.000 ladrillos, por cuenta y orden de quien corresponda. Seña 20 por ciento. Comisión 10 por ciento.—Ayerza, Cullen y Sedane. m28

151 BOLSAS POROTOS CA-balleros. En nuestra casa 133 Defensa 133.

EL JUEVES 2 de Abril a las 2.30 p. m. se rematarán en lotes a gusto de los compradores por orden de una casa introductora y por cuenta de quien corresponda, llegados en el vapor "Venus" trasbordo del vapor "Valdivia". Seña 20 o|o. Comisión 10 por ciento.—Ayerza, Cullen y Sedane. m31

"La Equitativa"

POR EL MARTILLERO SE-ñor E. A. Gismondi, se rematará

EL VIERNES 3 de Abril a las 8.30 de la noche y en las noches sucesivas, en el caso de no terminarse en la primera, un rico surtido de alhajas y brillantes, armas, etc., que estarán a la vista en los días 2 y 3 de Abril. En su local, Cerrito 858. v31

P. R. Helguero

MUEBLES HOY

A LAS 8.30 DE LA NOCHE

LIMA 568

LOS RICOS MUEBLES IN-gleses que adorna la casa calle Lima 568, los remataré por orden de su dueño

HOY MARTES 31 de Marzo a las 8.30 de la noche, compuesto de los siguientes artículos: Rico juego de sala dorado a oro muerto y esterillado estilo Luis XVI, jardinera y ropero con panneaux pintado, piano de concierto hamburgués, muy rico y de 1.800 pesos de costo, vitrina muy fina, sillas doradas a oro, mesa de centro con guirnaldas, araña con cairales de cristal, cuadros de R. Calofre, Bonini, Jiménez, etc., alfombrado, cortinado, pedestales francesas, etc., biblioteca 3 cuerpos roble, escritorio, sillón, percha y sillas, dormitorio de roble 3 cuerpos, cómoda y colcha de seda, cama francesa muy fina, etc., dormitorio de nifia roble con cama de bronce, etc., precioso juego de comedor todo roble y en estilo inglés muy elegante, cristalero, etc., juego de cubiertos, lindo juego de vestíbulo roble estampado, percha, araña, platfo-nier, batería de cocina y demás enseres de la casa. Comisión 10 o|o al comprador y venta al mejor postor. 1p

Emilio Méndez

DE ALMACEN Y BEBIDAS, calle Estados Unidos 1899.

HOY, HOY MARTES a las 2 en punto, procederé a vender en público remate todo un buen surtido en aceites, arroz legumbres, yerba, azúcar, kerosene, grasa, galletitas, bizcochos, velas, duraznos, dulce, pimientos, atún, merluza, salmón, langosta, calamares, besugo, pescadilla, té, café, chocolate, especias, azafrán y otra infinidad de comestibles y conservas que no detallo: 1.500 botellas licores finos, bitcuela, balanza, armazones, mostradores, tarros, medidas y demás útiles que estarán a la vista. Comisión, 10 por ciento. Seña en cada lote. 1p

ALMACEN — HOY REMA-tará más de 6.000 pesos a quemar por lo que den y sin retirar oferta, no venderá también el contrato de locación, Estados Unidos 1690. 1p

F. P. Bollini & Cía.

Bolívar 146

SEMANALES — LOS LUNES caballos, carruajes y guarniciones. LOS MARTES y SABADOS, plantas; JUEVES, muebles y mercaderías varias. En nuestra casa, Bolívar 140, a las 2 p. m. perm.

PLANTAS — SURTIDO EN plantas de adorno, para patios, parques, jardines, en todas sus especies y variedades, tipos y macetas rústicas, etc., se rematarán

EL MARTES 31 de Marzo, a las 2 p. m. en nuestra casa, Bolívar 140. Comisión, al comprador, 10 por ciento.—F. P. Bollini y Cía. m29

MUEBLES — JUEGOS DE dormitorios, comedor, escritorio, vestíbulo y sala, en varias formas y estilos, piano gran formato Breyer, escritorios de cortina, minitario, comerciales y forma mesa, sillas de vaqueta y de Viena, bibliotecas, casilleros, cajas de hierro, guardarropas, roperos, lavatorios, camas, cómodas y mesas de comedor, centro y fantasía, aparadores, cuadros, artículos de metal y cristal, etc., etc. Se rematarán

EL JUEVES 2 de Abril a las 2 p. m. en nuestra casa Bolívar 140. Comisión al comprador 10 o|o.—F. P. Bollini y Cía. m31

F. Ramos Otero y Cía.

HOY - Mueblaje

HOY, DEL Dr. P. FERNAN-des Grova, su rico mueblaje, por ausentarse al Paraguay, en la propiedad B. Mitre 1918.

HOY MARTES 31 Marzo, a las 8 de la noche, pequeño detalle, rico piano gran formato, juego de sala, vitrina, consola con espejo, notables cuadros al óleo de reputados autores, ricos bronces y jarrones, pedestales de ónix mesa de sala, muebleeitos fantasía cortinados, buenos artefactos para luz eléctrica, antesala, biblioteca, escritorio cilíndro norteamericano, caja de hierro, juego marroquí, reloj, dillas, biblioteca, etc., soberbio comedor importado roble macizo, sillas de roble, espejo, vitrina, porcelanas, cristalería, ricos metales, buenos cubiertos, carpeta felpa, percha de roble, gramófono, cuadros al óleo y demás enseres; rico dormitorio art nouveau importado roble macizo, ropero de tres cuerpos, juego lavatorio metal Lappas, chaise longue, escritorio para señora, máquina de coser, dosel, colchones, etc., otro dormitorio roble con aplicaciones bronce, guardaropa tres cuerpos estilo inglés, dos dormitorios más, muebles sueltos, vestíbulo, juego Thonet, percha, ricos macetones porcelana decorados, plantas, baño, batería cocina, y demás enseres de la casa. Comisión 10 por ciento a cargo del comprador. Informes, Cangallo 356. v31

Guillermo Gowland & Cía.

REMATES SEMANALES — LOS MIERCOLES Y VIERNES: comestibles y bebidas, ferretería, tiendas, artículos rurales, etc., a la 1 de la tarde, en nuestra casa, Bolívar 361 y 361. perm.

ARPILLERA — ¡AVERIAS! 91 piezas arpillera de 18 onzas. En nuestra casa, 361 Bolívar 361.

EL MIERCOLES 1o. de Abril, a las 2.30 de la tarde, se rematarán en lotes por orden de La Primitiva, S. A., por cuenta de quien corresponda y con intervención del señor F. H. Chevalier Boutell, agente del Lloyd's Inglés, llegadas en el vapor Alan Graham. Seña, 20 por ciento. Comisión, 4 por ciento.—Guillermo Gowland y Cía. m29

ALAMBRE OVALADO—450 rollos alambre galvanizado ovalado números 16-14, 16|16 y 19|17. En nuestra casa, 361 Bolívar 361.

EL MIERCOLES 1o. de Abril, a las 2 p. m., se rematarán en lotes. Seña, 20 por ciento.—Guillermo Gowland y Cía. m29

LONAS Y CARPAS — 40 LO-nas impermeables de varios tamaños y 45 carpas id id. En nuestra casa, 351 Bolívar 361.

EL MIERCOLES 1o. de Abril, a las 2 p. m., se rematarán en lotes. Seña, 20 por ciento.—Guillermo Gowland y Cía. m29

CHAPAS CANALETA—AVE-rías 816 chapas de hierro galvanizado de canaleta, números 24 y 26, 6, 7, 8, 9 y 10 pies y 61 id id id id id números 24 y 26, en nuestra casa, 361 Bolívar 361.

EL MIERCOLES 1o. de Abril, a las 2.30 de la tarde, se rematarán en lotes, por orden de los señores Hess, Menzies y Cía., por cuenta de quien corresponda y con intervención del señor F. H. Chevalier Boutell, agente del Lloyd's Inglés, llegados en el vapor Sutherland Grange. Seña, 20 por ciento.—Guillermo Gowland y Cía. m29

COMESTIBLES Y BEBIDAS En nuestra casa 351 Bolívar 361.

EL MIERCOLES 1.o de Abril a la 1 p. m. se rematará en lotes un gran surtido por cuenta de varias casas introductoras, 90 tins arroz Carolina, 135 tercios y cilindros yerba, 59 cajones aceite, 115 retobos rejones, 75 quesos Chedder, 14 cajones té, en latas, 145 cajones limones, 28 cajones higos en latas, 31 cajones sardinas, 59 bolsitas ají molido, 36 cajones jabón blanco, 30 cajones chocolate, 35 lios galletitas, etc., etc. Bebidas: 120 cajones champagne, 160 cajones vermouth Torino, 135 cajones Jerezquina, 41 cajones whisky, 22 cajones Oporto 80 damajuanas cognac y whisky, etc. Seña 30 o|o.—Guillermo Gowland y Cía. m31

Manuel T. Durán

HOY

REMATES SEMANALES, los MARTES a la 1 de la tarde en mi local Jujuy 40 y 52 (plaza Once). Comestibles, bebidas, artículos rurales, ferretería e instalaciones de negocios. v31

EL MARTES 31 DE MARZO a la 1 p. m., en mi local calle Jujuy 40 y 52. Artículos generales. Yerba, arroz, conservas, dulces, aceite, bebidas, vinos, etc., servicios de losa, porcelana, metales y cristal para restaurant y bar, juegos de cubiertos, etc. Armazones, mostradores, mesas, sillas, espejos, barandas, flamberas, máquinas para café, cocinas de hierro, balanzas, básculas, aparejos y otros muebles y útiles para negocio. v31

CAMAS DE HIERRO, GRAN surtido de camas de hierro de 1 y 2 plazas. v31

SILLAS DE VIENA. 200 SI-llas de Viena para bar nuevas y usadas, y 300 de hierro plegadisas, camastería, camastes para manta, juegos de mimbre, etc., etc.

EL MARTES 31 de Marzo a la 1 p. m. v31

MESAS DE CEDRO. 100 ME-sas de cedro en buen uso para bar y restaurant, remataré en lotes

EL MARTES 31 de Marzo a la 1 p. m., en mi local Jujuy 40 y 52. v31

YERBA. 7.000 KILOS DE yerba de envases diversos, rematará en lotes

EL MARETS 31 de Marzo a la 1 p. m., en mi local Jujuy 40 y 52. v31

ACEITE. 400 LATAS DE 1 y 2 kilos, 50 latas de dulce membrillo de 6 kilos, bebidas, vinos, etc., en lotes.

EL MARTES 31 de Marzo a la 1 p. m. v31

MOSTRADORES. 25 mostra-dores de cedro en buen uso, de varias medidas, se rematarán

EL MARTES 31 a la 1 p. m. v31

ARMAZONES, 15 ARMAZO-nes surtidos, con lunas biseladas para toda clase de negocios se rematarán en mi local, Jujuy 40 y 52.

EL MARTES 31 a la 1 p. m. v31

FIAMBRERA NIQUELADA. Mostrador de estaño, balanza Toledo, básculas, cajas de hierro.

EL MARTES 31, a la 1 p. m. v31

COLUMNAS DE HIERRO, 40 columnas de hierro para galería. v31

ARTICULOS RURALES. DE-pósitos, tanques australianos, bebaderos, represa, alambre tejido, liso y de púa, puertas y portones de hierro, tranqueras, zinky, etc., etc. v31

TALABARTERIA. GUARNI-ciones completas, bozales, mandiles, frenos, estribos, cinchas, robenques, riendas, etc., etc. v31

ARADOS — 133 ARADOS de dos rejas, se rematarán

EL MARTES 31 entregándose desarmados y en lios en cualquiera de las estaciones de F. C. de esta capital. v31

VARIOS. — ESCRITORIOS, prensa copiar, mesas de comedor, bancos para jardín y plaza, mesas de hierro, divisiones, barandas y otros diversos objetos que estarán a la vista, se rematarán

EL MARTES 31 de Marzo a la 1 p. m. en mi local Jujuy 40 y 52. U. T. 707 Mitre. Otros informes en mi escritorio central, Rivadavia 717.—M. T. DURAN. v31

PUERTAS Y VENTANAS de todos tamaños. v31

G. Lozano

BAR, CAFE Y BILLAR, CA-lle Belgrano 1864.

EL MIERCOLES 1.o a la 1.30 p. m. venderé en público remate por cuenta y orden de su dueño todas las existencias de este buen negocio: armazón art noveau, mostrador, escritorio, zócalo con lunas biseladas todo ojo de fresno, sillas Viena, buen servicio de bar, varias bebidas, máquina de café y demás útiles, concernientes al ramo. Admito ofertas particulares por todo en un lote con una base ínfima. Comisión 10 o|o a todo comprador. Para más informes dirigirse a mi escritorio Alsina 1408, U. T. 1057 Libertad. vi

Fernando Houssay

JUDICIAL—TIENDA y mer-cería del concurso Teófilo Bachur, Canning 598 esquina Jufré, géneros, marcería, estanterías, etc.

EL SABADO 4 de Abril a la 1 p. m. Seña a satisfacción. Comisión 10 o|o. vi

Mazzarelli

BUENA Y NUEVA IMPREN-ta, Avenida Montes de Oca 1633, remataremos sin base al mejor postor en lotes y aunque llueva.

EL MARTES 31 de Marzo a las 2. Pequeño detalle de la gran existencia: 1 imprenta marca "Gordon" de muy poco uso; formato 25 1|2 por 38 centímetros, interior de rama; 2 juegos de cilindros, un molde y llaves correspondientes con movimiento a motor y pedal; 1 perforadora a brazo con más 50 centímetros de luz; 1 guillotina a palanca marca "Mansfeld"; 62 centímetros, con 3 cuchillas nuevas; 46 cajas de tipos, casi todos nuevos y modernos con rayas puntillado y adornos; 1 brocha; 30 kilos de lingotes en uso; 1 volandera de cinc, de 30 por 45 centímetros nueva; 1 mazo, 1 aplanador, 1 componedor nuevo; 1 cilindro a mano para sacar pruebas; 8 burros dobles y uno chico llenos de tipos; 5 kilos interlíneas nuevas; 1 numerador a mano, etc., etc.; 1 máquina de escribir Remington: 1 juego de 12 paras de cuñas chicas con sus llaves correspondientes y varios cliches, etc., etc. Hacemos presente a los interesados que la imprenta tiene más de 4 meses de uso y que hay muchos tipos que no son ni empezados ni una vez siquiera por lo que recomendamos a nuestros numerosos clientela y al público en general a no faltar a este remate. Seña a todo comprador y en cada boleta 20 o|o. Comisión 10 o|o a todo comprador. Remate número 388. Mayores datos a nuestras oficinas, San Martín 474. —Mazzarelli. v3

Juan Pascual y Cía.

GRAN ALMACEN DE comes-tibles y bebidas, calle Julio 1648 entre Garay e Iriarte, tranvías 37, 10, 16, 46, 53 y 71.

EL MIERCOLES 1.o de Abril de 1914, a la 1 de la tarde, rematarémos como judicial, sin base y al contado, todas aquellas existencias, muebles, útiles, comestibles, bebidas, etc., etc., que se encuentran en el almacén de la calle Julio 1648, entre Garay e Iriarte, tranvías 37, 10, 16, 46, 53 y 71.

J. R. MARTINEZ

CHACABUCO 78 OFICINA N. 33

EXCEPCIONAL REMATE

Por exceso de mercaderías y cambio de local

DE LA

GRAN SASTRERIA y ACREDITADA CASA de CONFECCIONES

SPORTSMAN

EN SU LOCAL

BARTOLOME MITRE esq. CARLOS PELLEGRINI

300.000 PESOS

EN

CASIMIRES, VICUÑAS, CONFECCIONES Y FORROS DE RICA CALIDAD

¡Comerciantes, Particulares, Revendedores, Pichincheros!

Todos deben concurrir a este importante remate donde hay orden terminante de vender a cualquier precio, por lo que den y sin retirar lote.

Mañana 1º de Abril a las 8.30 DE LA NOCHE

Continuando los días 2, 3, 4, 6 y subsiguientes hasta su completa terminación, procederé a vender por cuenta y orden de sus dueños una valiosa colección de CASIMIRES INGLESES para TRAJES y SOBRETODOS, comprendiendo Cheviots y Peinados de Alta Fantasía, ricas Vicuñas, verdaderos Omespuns doble faz, Paños Melton, Alpacas lana Mohair, Brines de Hilo Franceses, Sargas, Lustrinas y Rasos para Forros, Terciopelos de Seda de Lyon, Percalinas, Entretelas y Retazos.

Confecciones de última moda para hombres y jóvenes

Sobretodos, Ulsters, Raglans y de Viaje, Trajes de Saco de estilo reciente, Ambos de Brin y de franela, Pantalones y Chalecos de fantasía, Breeches, Cazadoras y cuanto se refiere a una casa de tan reconocida importancia como ha sido siempre ésta.

Además una considerable partida de IMPERMEABLES INGLESES de la acreditada Fábrica Snow, Brothers y C. de Birmingham.

Informes en mi oficina calle Chacabuco 78 o en el mismo local de ventas B. Mitre y C. Pellegrini. Seña 20 o|o en cada lote. Comisión 10 o|o a cargo del comprador.

A. PIÑEIRO & Cía. J. R. MARTINEZ

Sandro Constenla y Cía.

MUEBLES

Talcahuano 479 A las 3 y 8 p. m.

Dormitorios, Automóviles

Escritorios americanos, Billares

HOY

IMPORTANTE REMATE DE comedores, importados, juegos de sala, mostradores, armafiones, cortinados, alfombras, estufas, plantas, bronces, cuadros, bazar, artículos japoneses, objetos de arte, vinos finos y licores, divisiones, cajas de hierro, bibliotecas e infinidad de muebles sueltos que no se detallan por su mucha extensión 1p

Esteban Bonorino

*40 BASADERAS DE HIE-*rro enlozado, 30 lavatorios pedestal, piletas y palanganas, 8 cajones seda en carretelas para objetos, para coser, elástico de seda, 31 de algodón agujas, horquillas, bombasi, trousseau paño higiénico para señoras, pavas niqueladas, 6 fardos correas de suela de superior calidad. Averías. Con intervención del agente de seguros, y por cuenta de quien corresponda. En seguida 60 cajones fideos en cajitas y paquetes, 120 cajones medallones, 25 bolsas arroz y otros artículos. En mi casa Bolívar 356.

EL JUEVES 2 de Abril, a las 2 de la tarde, procederé a la venta, a dinero al contado. Seña 30 por ciento. m31

J. Solari & Cía.

*CAFE Y BAR, CALLE MO-*reno 2314

EL JUEVES 2 de Abril a la 1.30 p. m. remataremos todas las existencias de este negocio por cuenta y orden de sus dueños y cuyo detalle un poco en armarán cedro con espejo mostradores cerrados, heladera cobre 3 puertas mesas cedro, mesas cobre, sillas Viena vasera cedro espejo con marco cobre, cafetera cafetera para hacer café, tarros vidrio platos cubiertos cubeta, reloj, escritorio, etc., bebidas legítimas, aperitivo licor, vermouth Cinzano, Martini, Bonedictine Santa Cruz, Soler, ginebras, whiskies, refrescos finos vinos Oporto marsala moscato barbera, bebidas en damajuanas y un sin fin de artículos que no mencionamos por su extensión. Atendemos ofertas particulares en globo o a balance hasta el día del remate. Más datos a nuestro escritorio Victoria 978 U. T. 1919, Libertad.—J. Solari y Cía v2

Spina y Calarota

MUEBLES HOY

a las 8.30 p. m.

*HOY MARTES 31 DE MAR-*zo, a las 8.30 p. m., en nuestro salón de ventas, San Juan 2672, remataremos al mejor postor buenos juegos de dormitorios Luis XIV, XV, XVI, de bambú y otros estilos, de 1 y 2 plazas, comedores Renacimiento y Luis XIV, consolas con espejo, guardarropas, roperos, cómodas, mesas de comedores y fantasías, escritorios, cajas de hierro, de dos puertas, cuadros, cortinados, sillas, y un gran surtido de artefactos para luz eléctrica y gas. Comisión 10 por ciento.—Spina y Calarota. 1p

R. P. Mottini y Cía.

ESTA NOCHE A LAS 8 EN mi salón de ventas, Corrientes 3064, remataré todos los muebles, bazar, y joyería, que hay depositados por cuenta de sus dueños, juegos dormitorios, comedor, sala, infinidad de muebles sueltos, arañas, gas y electricidad, silletería, escritorios, bibliotecas, guardarropa, joyería, bazar, tienda e infinidad de artículos. Remates fijos todos los martes y viernes a las 8 p. m. Se adelanta dinero sobre mercaderías que se remitan para ser rematadas. Se compran muebles nuevos y usados. 1p

Antonio Rotondaro

Judicial

HOY HOY

AUTOMOVIL

marca "Brizia Zund", 3 cilindros

MOTOR A VAPOR

con caldera, 15 caballos

Dos chatas y un carro

Cuatro galpones

de cinc y hierro, grandes y

65.000 LADRILLOS

Corralón de maderas y

Materiales de construcción

En la calle ALMAGRO No. 1556

*MADERAS, PORTLAND, hie-*rros, materiales de construcción en general, muebles y útiles de escritorio, caja de hierro, una casita, galpones, maquinarias de aserradero, sierra sin fin, guriopas, tupí, etc., etc., carros y 3 caballos, un automóvil Brizia Zund, y demás mercaderías que estarán a la vista el día del remate y que en oportunidad se detallarán, por orden de los síndicos liquidadores señores P. Vasena e hijos, en el concurso formado a los señores Rosal y Abad, que tramita por ante el juzgado del doctor Juan B. Estrada, secretaría del doctor Conil Paz

EL MARTES 31 de Marzo a la 1 p. m. remataré estas existencias. Seña a satisfacción y 10 por ciento de comisión a cargo de los compradores. Más datos Lavalle 1421 U. T. 2711 Libertad

PRÓXIMAMENTE: LAS 5 CASAS.—Judicial.—Pertenecerá al mismo concurso en el partido de Junín F. C. O. y 86.000 ladrillos. Oportunamente detalles. Buenos Aires 19 de Marzo de 1914. P. P. P. Vasena e hijos, síndicos liquidadores.—Adolfo Pesce, No. 13. 1p

EDUARDO JOLLY

EN GENERAL RODRIGUEZ

F. C. O. 188 remate feria de haciendas generales.

EL DOMINGO 5 de Abril a la 1 de la tarde (aunque llueva). Tengo anotado hasta ahora los siguientes lotes: 250 novillos y vacas gordas, 200 novillos mestizos Durham de 2 a 3 años 150 novillos mestizos Durham de 3 años 400 novillitos y terneros mestizos, 60 vacas lecheras Holstein con 30 terreros; 50 vacas lecheras Durham con 50 terneros; 100 vaquillonas mestizas Durham en estado de preñez de 1 a 3 años, 100 vaquillonas mestizas Durham de 1 1/2 año; 50 vaquillonas tamberas, 1.100 ovejas Rambouillet, para invernada, 250 capones id id id; 200 borregos id id id; 12 potros mestizos tiro pesado. Nota: El tren que sale del Once a las 11.05 de la mañana, parará frente a la feria como asimismo los que regresan de Luján a las 5.30 y 6.43 de la tarde. Pedidos de local e informes dirigirse directamente a la feria o a mi escritorio en Buenos Aires, 25 de Mayo 12.—Eduardo Jolly. v5

EN ZARATE, F. C. C. A. Y F.

C. E. R., 86 remate feria de haciendas generales.

EL MIERCOLES 8 de Abril. Oportunamente detalles. Pedidos de local e informes dirigirse a mi escritorio en Buenos Aires, 25 de Mayo 12 o a mi encargado en Zárate, señor Justo L. Abal. v2

LIQUIDACION DE TAMBOS

27 remate feria de haciendas generales. En Gaetani Rodríguez, F. C. O.

EL DOMINGO 12 de Abril, venderé en remate sin base los tambos completos de los señores Francisco Almandoz y Ferreira Besada en Gaetani Rodríguez, Pedro Salaberry en Gaetani Rodríguez. Pedidos de informes a mi escritorio Buenos Aires, 25 de Mayo 12. v5

Adolfo Bullrich & Cía.

CASAS

RODRIGUEZ PEÑA 2.027 — Entre Posadas y Paseo de Julio. Con edificio destinado para cochera, que ocupa un terreno de 10 varas de frente por 42.60 varas de fondo o sean 426 varas cuadradas. Base, $5 la vara cuadrada, de cuyo importe se deducirá una hipoteca en cédulas nacionales serie P. C., rajucida hoy a $468.20 $ que tomará a su cargo el comprador a cuenta de plaza, pudiendo abonar del excedente 20.000 pesos al contado y el saldo a 6 y 12 meses de plazo, con garantía hipotecaria y 8 por ciento de interés anual.

EL JUEVES 2 de Abril a las 3 de la tarde, en nuestra casa, calle Florida 249 y 273. La construcción comprende portón de entrada, salita al frente, cochera para 6 carruajes, cuatro boxes, ocho pesebres, bañadero para caballos, w. c., pieclta en alto para forrajes. En altos, tres habitaciones y cocina, agua corriente, luz eléctrica y cloacas. Puede visitarse. Seña, 8 por ciento y 2 por ciento de comisión.—Adolfo Bullrich y Cía m34

TERRENOS

*261 LOTES EN VILLA DE-*safio.—Con frentes a las avenidas San Martín (adoquinada) y América y calles Grüveo, Timbó, Ladinea, Llavallol, Concordia y Orán. A tres cuadras de la estación y tranvía de Lacroze y a cinco del tranvía número 36 Sin base, a tanto la vara cuadrada, a pagar en 48 mensualidades sin interés.

EL DOMINGO 19 de Abril, a las 2.30 de la tarde, en los mismos terrenos. Estamos preparando los planos que en breves días podrán solicitarse en nuestra casa, Florida 260. Después detalles completos.—Adolfo Bullrich y Cía m27

CAMPOS

Transferido para el 5 de Abril

SEGUNDO REMATE EN EL pueblo y colonia Pirovano. Sobre la estación del mismo nombre del ferrocarril Sud, en el partido de Bolívar, casi en su desliinde con el de Pehuajó. Región de alfalfa y trigo, con ricas aguas, cuya reputación notoria ha conquistado a base de su fecundidad extraordinaria. Pueblo y colonia han sido trazados sobre una superficie total de 2.400 hectáreas que han sido fraccionadas en quintas, chacras y lotes de pueblo. Las superficies de los solares varían entre 277 y 1.457,50 metros cuadrados. Las de las quintas entre 2 hectáreas, 38 áreas y 7 hectáreas, 08 áreas y las de las chacras desde 20 hectáreas a 78 hectáreas 24 áreas. La venta se hará sin base, en condiciones libres de pago: los solares a tanto el lote por mes en cuarenta mensualidades sin interés. Las quintas y chacras, a tanto la hectárea a pagar 10 ojo en el acto del remate, 15 por ciento al firmar la escritura dentro del mes del remate, 25 por ciento a un año, 25 por ciento a dos años y 25 por ciento a tres años de plazo con garantía hipotecaria y 7 por ciento de interés anual, pagaderos por semestres anticipados. Posesión y escrituras inmediatas por ante el escribano de Bolívar, señor Francisco M. Cobeñas o de la capital federal, señores M. y N. Novaro, a elección de los compradores.

EL DOMINGO 5 de Abril, a las 3 de la tarde, en el mismo pueblo. El campo ha sido amojonado por el ingeniero señor Santiago A. Ferrari, y puede inspeccionarse dirigiéndose a su encargado el señor Natalio Luandy. Linda con la vía del ferrocarril del Sud y los señores Rodolfo Pirovano, Francisco Piñero y Saturnino Unzué. Planos solicitense por correo o personalmente en nuestra casa, Florida 269 y 273 o sucursal en Bahía Blanca, calle Donado 54 y en el mismo campo, a los compradores, exigiremos el 2 por ciento de nuestra comisión. Hay fracciones arrendadas hasta el año próximo con contratos que deberán respetarse.—Adolfo Bullrich y Cía. m31

*PARA TAMBEROS E inver-*nadores.—Arrendamiento en General Villegas. El conocido establecimiento La Ernestina, a tres leguas de la estación Santa Eleodora y siete de Rufino, partido al Pacífico, 2.500 hectáreas de campo flor incluidas 1.400 hectáreas alfalfadas, agua dulce, dividido en 10 potreros con sus respectivas aguadas, tres molinos con sus tanques australianos de 100.000 litros cada uno, una noria balde con tanques de 20.000 litros. Contiene casco de estancia con espléndida y confortable casa-habitación, con nueve piezas, cuarto de baño, servicio de agua corriente, etc., monte, jardín, huerta, deparamento de peones, galpón de 16 por 10 metros, cochera, caballerizas de material, corrales y bañadero para lanares y gallinero, etc., etc. Es un establecimiento dotado de todas las comodidades para una explotación provechosa. La zona en que está ubicado le asegura mercados permanentes. Allí en sus inmediaciones se hallan las ferias de General Villegas, Villa Sauco, Buchardo, Alberdi, Germania, Rufino, Diego de Alvear, etc. Además Rufino como estación Empalme en virtud del tráfico de esa zona con los puertos y principales centros de consumo del país. El contrato se hará por cuatro años con base de $ 5 la hectárea al año.

EL VIERNES 3 de Abril, a las 3 de la tarde, en nuestra casa, calle Florida 269 y 273, se exigirá al locatario su firma personal o en efectivo a satisfacción del propietario, debiendo entregar en el acto del remate el 5 por ciento como seña y el 2 por ciento de nuestra comisión sobre el importe total de la operación. Planos e informes en nuestra casa. Para inspeccionar conviene ir por la estación Santa Eleodora, dirigiéndose allí a la casa de comercio de los señores López Hnos., quienes facilitarán informes y harán acompañar a los interesados al establecimiento.—Adolfo Bullrich y Cía. m31

ANIMALES-FERIA

Transferido para el domingo 12 de Abril

5.500 VACUNOS DURHAM en "La Francia". Haciendas de alta mestización y en muy buen estado, incluso 4.500 vacas con y sin cría, vaquillonas y novillos de una sola marca, en el establecimiento La Francia, distante tres leguas de la estación Emma, ferrocarril Sud, ramal de General Alvear a Recalde, por orden y cuenta del señor Norberto P. Crotto, de acuerdo con el detalle que haremos conocer próximamente. La venta se realizará

EL DOMINGO 12 de Abril, a las 12 m. en el mismo establecimiento, con las haciendas a la vista y debidamente clasificadas en lotes, después de un almuerzo campestre. Comisión 4 por ciento a cargo de los compradores. Oportunamente horario de trenes.—Adolfo Bullrich y Cía. m31

*5.000 VACUNOS, 8.600 LANA-*res y 200 yeguarizos, hacienda vacuna muy buen mestizo Durham, incluso 1.850 novillos de 1 a 2 1/2 años, muchos y 450 novillos de 1 a 3 años gordos y tamberos, vacas con y sin cría y servidas y vaquillonas; lanar Lincoln incluso ovejas y capones y yeguarizos pesado y liviano, en nuestro segundo remate especial de haciendas en Charlone, F. C. P., con el concurso de reputados establecimientos ganaderos de la zona.

EL VIERNES 3 de Abril, a las 12 m., en las instalaciones próximas a la estación Pedidos de local y otros informes en nuestra casa, Florida 273, Buenos Aires o al señor José Ma. Blanco, en Charlone. Trenes: Los concurrentes de esta capital tienen tren de Retiro, F. C. P., la víspera de la venta a las 7.30 p. m.; este tren pasa por Rufino a las 8.20 a. m. y llega a Charlone a las 8.02 a. m. del día de la venta. De Villa María (Córdoba), sale tren el jueves 2 a las 3.40 p. m., pasa por La Carlota a las 6.40 p. m. y llega a Rufino a las 3.25 de la noche. De Justo Daract sale tren la víspera del remate, pasa por Mackenna a las 5.50 de la tarde, por Laboulaye a las 8.25 y llega a Rufino a las 9.45 de la noche. Los concurrentes de Villa María, y Justo Daract, y estaciones intermedias hasta Rufino, pueden pernoctar en esta localidad para tomar el tren que sale el día del remate a las 6.20 a. m. y llega a Charlone a las 8.02 a. m. De Batavia sale tren la víspera de la venta a la 1.30 de la tarde, pasa por Buena Esperanza a las 2.21, por Cañada Verde a las 4.05 p. m., por Hulnca Renancó a las 4.50 p. m. y llega a Buchardo a las 6.45 p. m. Los concurrentes pueden pernoctar en Buchardo, para trasladarse a Charlone en coche, en la mañana del día de la venta, o bien tomar el tren que sale de Huinca Renancó a las 12.45 de la madrugada del viernes 3, pasa por Buchardo a las 2.50 a. m. y llega a Charlone a las 8.12 a. m. del día del remate. Comisión 1 por ciento a cargo del vendedor y 2 por ciento a cargo del comprador en haciendas generales y 3 por ciento de cada parte en yeguarizos y reproductores. Oportunamente detalles completos. — Adolfo Bullrich y Cía. m19

Agustin S. Gamba & Cía.

HOY MARTES HOY

A las 2 p. m.

En nuestra casa: Belgrano 2644

150 yeguarizos

20 potros pesados

muy especiales

20 potros livianos

sobresalientes, marca del Sr. Crotto

EL MIERCOLES 1.o DE Abril a la 1 p. m. remataremos por cuenta y orden de su dueño la gran cochería y caballeriza calle Catamarca 715 que a continuación detallamos, 20 milores llantas goma todos en perfecto estado, muchos de ellos casi nuevos; 4 coupés llantas goma en muy buen uso; 1 automóvil marca (Renault); 2 id id (Isotta Fraschini), en muy buen uso y listos para trabajar; 100 caballos correspondientes a dichos coches habiendo muy buenas yuntas; 30 guarniciones todas en buen estado, a más otras cosas que no se detallan. Comisión 8 o|o a cargo del comprador. Por más datos a nuestro escritorio Belgrano 2644. vía.

EL DOMINGO 5 DE ABRIL a la 1 p. m. en el mismo local, Paseo Colón 1374, remataremos por cuenta y orden del Sr. José Bosco, la acreditada y muy conocida tropa del señor Bosco, 30 chatas carga 5.000 kilos todas en perfecto estado y listas para trabajar, 30 guarniciones correspondientes a dichas chatas. 100 caballos varias marcas todos ellos de primer orden, pues solo el hecho de corresponder a la acreditada tropa son inmejorables y toda recomendación está hecha. 30 lonas enteras en perfecto estado y muchas otros enseres.—Agustín S. Gamba y Cía. vés.

*EL MARTES 31 DE MAR-*zo a la 2 p. m. en nuestra casa Belgrano 2644, remataremos: v31

20 POTROS LIVIANOS, muy especiales procedentes del Azul, remataremos

EL MARTES 31 de Marzo a las 2 p. m.

10 ESPLENDIDOS POTROS Percherones procedentes de Guaminí, remataremos.

EL MARTES 31 de Marzo a las 2 p. m.

10 POTROS LIVIANOS muy buenos animales procedentes de Guaminí, remataremos

EL MARTES 31 de Marzo a las 2 p. m.

10 POTROS CUARTERONES buenos animales, procedentes de Necochea, remataremos

EL MARTES 31 de Marzo a las 2 p. m.

12 MULAS GARANTIDAS de tiro, procedentes de Cañada Verde, remataremos

EL MARTES 31 de Marzo a las 2 p. m. v31

12 CABALLOS GARANTIDOS de tiro de la misma procedencia, que las mulas, remataremos

EL MARTES 31 de Marzo a las 2 p. m. v31

60 CABALLOS GENERALES habiendo entre ellos algunos muy buenos de tiro remataremos

EL MARTES 31 de Marzo a las 2 p. m. v31

*3 CHATAS CON SUS CO-*rrespondientes caballos y guarniciones, carga 5.500 kilos y muchos otros que no se detallan, remataremos

EL MARTES 31 de Marzo a las 2 p. m. v31

Rodolfo Guillon y Cía.

*5.000 VACUNOS Y 18.000 la-*nares, en Salazar. Hacienda vacuna y lanar de gran clase y en especial estado, procedentes de los establecimientos más importantes de la zona y consignadas por los señores Alejandro Fernin, Patrón Costas y Perú, Carlos Debaisieux, sucesión Raimundo Salazar, Ana S. de Magnin, Justo Zabala y otros, que realizaremos en nuestro local de ventas, inmediato a las estaciones R. Salazar, Cía. Gral. Bs. As. y Mouras, F. C. Rosario a P. B. y a sólo 4 leguas de Dubau, del F. C. Oeste.

EL VIERNES 3 de Abril, a la 1 de la tarde, con las haciendas a la vista y de acuerdo al siguiente detalle: 1.200 novillos de 3 y 3 1/2 años, gran clase, listos y casi listos de frigorífico, una marca; 500 novillos de 2 1/2 años, alta mestización, marca líquida; 700 id id, de 1 1/2 y 2 años, clase especial, dos marcas; 700 vacas alta mestización, próximas a parir, marca líquida, 600 vacas secas, gordas, parejas; 1.400 id con cría, incluso 600 terneros de 6 y 7 meses, una marca; 50 bueyes especial gordura y clase; 50 toros puros por mestización de 3 años, a medio galpón; 2.000 ovejas Lincoln, clase especial, servidas; 20 carneros puros por cruzamiento; 6.791 ovejas mestizas Lincoln de buen tipo, servidas; 1.500 ovejas Rambouillet, gordas, parejas, especiales para consumo; 483 capones Rambouillet, gordos; 1.003 borregas Lincoln, tipo consumo, especial estado, una señal; 200 carneros Lincoln, nuevos, gordos; 4.000 ovejas y borregos, mestizos Lincoln, de buen tipo; 1.200 id mestisonas, carne gorda, tipo consumo. Los concurrentes de la capital, tienen tren que sale la víspera de estación Buenos Aires (calles Vélez Sársfield y Suárez), a las 8.30 p. m. y llega a R. Salazar a las 3.14 a. m., donde quedarán los coches-dormitorios para regresar por el nocturno del día del remate. Los concurrentes de la capital que deseen efectuar el viaje por el F. C. Oeste, deberán tomar el tren que sale la víspera de estación Once, a las 8 p. m. y que llega a Dubau a las 7.6 a. m. donde encontrarán comodidades para trasladarse a Salazar y tendrán tren especial de regreso ese mismo día que combinará con el nocturno. Los concurrentes de Coronel Suárez, deberán tomar el tren especial que saldrá de Coronel Suárez el día del remate a las 10.15 a. m. y llegará a Mouras a las 12.30, este tren regresará a Coronel Suárez una vez terminado el remate. Los concurrentes del Rosario tienen tren que sale la víspera de Rosario (F. C. Rosario a P. B.) a las 8.15 p. m. y al que irán agregados coches-dormitorios y restaurant que quedarán en Mouras y podrán regresar al día siguiente del remate. Se facilitarán potreros alfalfados por módicos precios, hasta que los compradores puedan organizar su arreos o efectuar sus embarques. Comisión, 4 por ciento a cargo de los compradores. Otros informes a nuestros escritorios en Salazar, en nuestra sucursal Pehuajó o en Buenos Aires, Suipacha 137.—Rodolfo Guillon y Cía. v3

TOROS DURHAM DE "EL Cautivo".—Un buen conjunto de 50 toros Durham, puros por cruza, de 2 y 3 años, criados a campo y medio galpón, de muy buen origen, se rematarán en nuestro local de ventas en Salazar, sobre las estaciones R. Salazar (C. G. B. A.) y Mouras (F. C. Rosario a P. Belgrano).

EL VIERNES 3 de Abril, a la 1 p. m. Comisión a cargo de los compradores. Otros informes a nuestro escritorio en Salazar, a nuestra sucursal Pehuajó o en Buenos Aires, Suipacha 137.—Rodolfo Guillon y Cía. v2

*4.000 VACUNOS EN PEHUA-*jó.—Liquidación de las haciendas del establecimiento La Gloria, por cuenta y órden de sus dueños señores Gorostiy, Estrugh y Layana. Haciendas de alta mestización Durham en su mayoría de una marca; efectuando el remate para comodidad de los concurrentes en nuestro local de ventas, distante 10 cuadras de la estación Pehuajó (F. C. O.)

EL DOMINGO 5 de Abril, a la 1.30 p. m., con las haciendas a la vista y debidamente clasificadas en lotes de vacas y vaquillonas, para frigoríficos, y de acuerdo al siguiente detalle: 200 novillos de 2 y 3 1/2 años, alta mestización, casi listos; 300 novillos de 2 1/2 y 3 años, alta mestización, carne gorda; 250 novillos 1 1/2 y 2 años, gran clase, especial estado; 450 novillos del remate. Se facilitarán potreros alfalfados por módicos precios, hasta que los compradores puedan organizar su arreos o efectuar sus embarques. Comisión, 4 por ciento a cargo de los compradores. Otros informes a nuestros escritorios en Salazar, en nuestra sucursal Pehuajó o en Buenos Aires, Suipacha 137.—Rodolfo Guillon y Cía. v3

"Ganadera del Norte"

(Sociedad de Hacendados Anó. Ltda.)

330 REMATE 190 FERIA en Pergamino. En las instalaciones "La Policía".

EL LUNES 6 de Abril a las 2 p. m. 1800 novillos y vacas 1800. En breve detalles. Con seguridad habrá mayor número de hacienda que la anotada hasta la fecha.—Nota importante: Los señores remitentes deben acompañar sus haciendas con el certificado correspondiente para evitar su detención. Comisión 2 o|o al vendedor y comprador en vacunos y lanares, 3 o|o en yeguarizos y 5 o|o en reproductores. *Por pedidos de local e informes a la oficina Florida 530, U. T. 1044: "La Policía", U. T. 28.—Mauro Cabrera, hijo, gerente. m29

Rivero y Viale

*800 VACUNOS, 500 LANA-*res 120 yeguarizos.

EL MIERCOLES 1.o de Abril a la una p. m. 236 remate feria en el Saladillo, F. C. Sud, en las haciendas que nos han sido consignadas y cuyo detalle es como sigue: 60 vacas y bueyes gordos; 125 terneros gordos y carne gorda; 200 novillos de 1 1/2 y 2 años; 115 vacas con 115 terneros; 140 vacas invernada, mestizas, buen estado; 70 vaquillonas para cría; 500 capones gordos e invernada; 100 yeguarizos al corte; 20 mulas de pecho; 80 carros y demás haciendas que se nos remitan hasta el día del remate. Por datos y pedidos de catálogos, dirigirse a nuestros escritorios en el Saladillo, F. C. Sud y en Buenos Aires, Florida 230. m23

Norberto Bastanchuri

EN MARCOS PAZ, F. C. S. y C. G. P. B. A. 48 remate feria de haciendas generales en mis instalaciones, 1.000 vacunos.

EL MIERCOLES 1.o de Abril a la 1 p. m. (aunque llueva). Detalle: 385 novillos y novillitos de 1 a 3 años tamberos, buena clase; 70 vacas gordas para cría o invernada con 70 terneros al pie; 120 vacas gordas para consumo; 80 vacas mestizas adelantadas; 90 vaquillonas de 2 a 3 años, muy buena clase; 80 vacas lecheras sanas de tetas garantidas, en lotes las cuales se ordeñarán hasta el día del remate con 80 terneros, mayor parte chicos; 10 bueyes gordos; 3 toros Durham puros por cruza; varios caballos de tiro y silla. Por informes a mi escritorio en Marcos Paz. U. T. 8.—N. Bastanchuri. vi

Gabino Rodríguez

En JUAREZ, F. C. Sud

3.100 vacunos 3.100

11.000 lanares 11.000

1.300 yeguarizos 1.300

El Domingo 5 de Abril de 1914

A LA 1 P. M.

*Y DESPUES DE UN almuer-*zo campestre, procederé a la liquidación de las haciendas, muebles y vehículos del establecimiento El Destino en el partido de Juárez, distante 10 leguas escasas de esta estación y otro tanto de Laprida. 260 novillos de 2 1/2 años, buena clase y buen estado; 310 vaquillonas de 2 1/2 años id id id id; 200 novillos de 1 1/2 año id id id id; 250 vaquillonas de 1 1/2 año id id id id; 800 vacas de cría con 800 terneros al pie; 710 vacas secas especiales, buena clase y estado; 17 toros, en muy buen estado, de pedigrée de las renombradas cabañas de H. Cobo, R. Simeyro, R. Echeverry y M. A. Martínez de Hoz; 1.000 capones de 3 4 y 2 dientes, buen Lincoln, preparados; 6.100 ovejas de cría, al corte, buen Lincoln y buen estado; 1.700 borregas Lincoln especiales; 1.700 borregas Lincoln especiales; 74 carneros Lincoln, muy buena clase y estado; 14 padrillos de mucha sangre; 10 de pedigree, de las conocidas cabañas de T. E. de Anchorena, M. A. Ocampo, A. Oostendorp, M. A. Martínez de Hoz, Jorge Bejt y F. Martínez de Hoz; 28 padrillos nuevos de 3 años; 46 padrillos nuevos de 2 años; 852 yeguas secas, muy buena sangre; 266 yeguas de cría con 266 potrillos al pie; 203 potrillos de 2 años; 105 potrillas de 2 años; 70 potrillos; 1 chata con aperos, 1 vagón, 1 carro volcador y los muebles de la estancia que se hallan en buen uso. La mayor parte de estas haciendas son de una sola marca. Al contado y con las haciendas a la vista, procederé a la liquidación en remate por cuenta y orden de su dueño. Además tengo conocimiento de que habrá, mayor número de haciendas a consignación para venderse en el día, contándose por lo menos, 200 novillos hechos de muy buena clase y estado. Al contado y con las haciendas a la vista, procederé a la liquidación en remate, por cuenta y orden de su dueño. Comisión a cargo del comprador Haciendas generales 4 o|o, reproductores 8 o|o. Muebles y útiles 10 o|o.

REMATE DE ARRENDAMIENTO

En JUAREZ F.C.S.

Terminada la liquidación y en la misma estancia, procederé al remate del arrendamiento del campo, que está compuesto de 8.093 hectáreas de espléndido campo, tanto para ganadería como para agricultura. Está dividido en 13 cuadros cuyas dimensiones varían entre 250 y 670 hectáreas, con poblaciones y molinos que surten de agua inmejorable a todos los cuadros, excepto El Peligro que tiene jaguel. Base pesos 5 por hectárea el año hasta el 31 de Diciembre de 1916 y de pesos 6, por hectárea el año, hasta el 31 de Diciembre de 1918. Pagadero por semestres adelantados y en las condiciones usuales, las que se harán presentes en el momento del remate. Seña 6 por ciento y comisión a cargo del tomador 2 o|o sobre el total del importe del arrendamiento. Los interesados de ésta, pueden tomar en Constitución todos los días y la víspera del remate, el tren que sale para Juárez a las 9.18 p. m. o a las 8.05 a. m. y 5.58 p. m. también de la víspera, los trenes que salen para Laprida. Tanto en Juárez como en Laprida hallarán los pasajeros comodidades para ser trasportados al establecimiento El Destino que queda en el camino de Juárez a Laprida y lindando con el conocido establecimiento El Sol Argentino. En Juárez hay buen servicio de automóviles. Para más datos e informes a mi escritorio, calle Carlos Calvo 1283.—Gabino Rodríguez. vés.

Nicandro Reyes y Ratti

EL MARTES 14 DE ABRIL efectuaremos nuestro 12 remate feria de Haciendas Generales en Merlo, F. C. O. Pedidos de local e informes en nuestro escritorio en Buenos Aires, Suipacha 137. v5

J. M. de Yriondo y Cía.

PASADO MAÑANA

JUEVES 2 DE ABRIL

JUDICIAL

LAS GRANDES PROPIEDADES CENTRALES

CORRIENTES 1262 al 1264

(futura avenida)

UNO DE LOS EDIFICIOS modernos más amplios, mejor ubicados y de mayor renta, calle Corrientes 1262 al 1264 (futura avenida). Una de las artes más importantes de la capital. A cuadra y media del palacio de justicia, y del teatro Colón y rodeada de otros teatros. Con ventajosas facilidades de pago. Edificio construído en terreno de 22 metros 975 de frente al Norte por 63m30 de fondo hacia el Sur, compuesto de subsuelo, planta baja y 7 pisos altos. Base para la venta, pesos 1.540.000, m/n.

EL JUEVES 2 de Abril, a las 4 p. m. en nuestro hall de ventas, B. Mitre 1146 remataremos la propiedad arriba indicada por mandato del señor Juez doctor Balsarino en el expediente caratulado Montero con Rispoli, por división de condominio, que tramita por la secretaría del señor Rocha. Reconoce dos hipotecas una de 1.000.000 m/n pasan a favor de la Caja de Crédito Hipotecario al 9 por ciento anual que vence el 26 de Agosto de 1918 y otra de 200.000 que vence el 15 de Enero de 1915. Existen varios contratos de locación. La renta mensual es de $ 18.870 o sean 226.440 por año. Puede visitarse de 2 a 5 p. m. El comprador entregará en el acto del remate el 8 por ciento de seña y 2 por ciento de comisión. Para ver el expediente dirigirse a la secretaría del señor Rocha, en los tribunales y por más datos y folletos detallados pueden solicitarse a nuestro Tattersall, B. Mitre 1146 o al encargado en la misma propiedad. —José M. de Yriondo y Cía. m24

JUDICIAL — PROPIEDAD calle 56ens Peña 731, entre las de Chile e Independencia. Edificada en terreno de 8 metros 30 centímetros de frente al Este por 58 metros 75 centímetros de fondo al Oeste. Venta ad corpus. Puede visitarse de 2 a 4 p. m. Tasación, $ 60.238,20 moneda nacional. Base para la venta, dos terceras partes, o sea $ 40.158,80 moneda nacional.

EL VIERNES 3 de Abril a las 4 p. m., en la misma propiedad, por orden del señor juez doctor González del Solar y como perteneciente a la sucesión de la señora Estanislada Domínguez de Becher y otros cuyos autos tramitan por la secretaría del señor Cáneo. El comprador entregará en el acto de firmar el boleto el 8 o|o de seña y el 2 o|o de comisión. Más datos a nuestra casa, Bartolomé Mitre 1146.—José M. de Yriondo y Cía. f124

LOS PLANTELES DURHAM puros de pedigree y puros por cruzamiento, mandan Anglonormando y Shetland, ovejas Rambouillet de la estancia Santa María, en Chascomús, del señor Saturnino Doriano Nazar.

EL SABADO 4 de Abril a las 12 m. en las instalaciones de la Sociedad Rural, de Chascomús, F. C. S., cuyo detalle es el siguiente: 2 toros Durham inscriptos en el H. B. A.; 45 vacas id id id; 22 terneros id, no inscriptos; 136 vacas, vaquillonas y terneros puros por cruza; 16 toros de 1 a 2 años, id id; 5 padrillos anglo-normando; 27 id Shetland; 2 id Clydesdale; 50 piezas anglo-normando; 87 id Shetland; 880 lanares Rambouillet. Comisión 6 o|o a cargo de los compradores. Por catálogos detallados y más datos a nuestra casa, Bartolomé Mitre 1146.—José M. de Yriondo y Cía. m28

CERDOS BERKSHIRE — 9 machos y 11 hembras Berkshire puros, inscriptos en el Sw. B. A., procedentes de la cabaña Los Ombúes, en Matheu, F. C. C. A., del señor Miguel Pasoin Castaño.

EL VIERNES 3 de Abril a las 3 p. m. se rematarán en nuestra sucursal, San Martín 153, donde estarán en exposición tres días antes del remate.—José M. de Yriondo y Cía. m29

19 CERDOS BERKSHIRE puros de pedigrée inscriptos en el Sw. B. A., 3 machos y 16 hembras, procedentes de San Gregorio, en Bavio.

EL MARTES 31 de Marzo a las 3 p. m. se rematarán en nuestra sucursal San Martín 153, por cuenta y orden del señor Armando Salas. En exhibición desde el lunes —José M. de Yriondo y Cía. m29

*JUDICIAL — EL ESTABLE-*cimiento San Antonio, de la sucesión del general José Inocencio Arias, 2.277 hectáreas, 55 áreas y 3 centíreas de campo que forman el establecimiento San Antonio, en el partido de Alberti, a 8 kilómetros de la estación Alberti, F. C. O. y dividido en 18 lotes cuyas dimensiones varían de 24 hectáreas hasta 291 y tasaciones son de 250 pesos a 450 por hectárea. Base de venta el 30 o|o de la tasación.

EL VIERNES 24 de Abril, a las 3 p. m. en nuestro hall, Bartolomé Mitre 1146, procederemos a la venta en remate por orden del señor juez de primera instancia en lo civil de La Plata doctor Valentín Fernández Blanco, cuyos autos tramitan por la secretaría del doctor José María Laurel. El campo no reconoce gravamen de ninguna naturaleza; los títulos y planos se encuentran agregados a los autos y las escrituras se otorgarán por uno de los representantes de la testamentaría, señor Pedro Diana, autorizado por el juzgado ante el escribano de La Plata, señor Juan A. Mendoza Zeils. Los compradores entregarán el 10 o|o de seña y el 2 o|o de nuestra comisión en el acto de firmar la boleta. Los interesados en revisar el campo, encontrarán a la llegada de los trenes a la estación Alberti, F. C. O., carruajes del establecimiento que podrán utilizar. Por mayores informes, planos y folletos detallados a nuestra casa, Bartolomé Mitre 1146 o en La Plata, calle 14 número 700.—José M. de Yriondo y Cía. m31

Pedro y Antonio Lanusse

*1.000 VACUNOS EN NECO-*chea, F. C. S.

EL DOMINGO 5 de Abril de 1914, venderemos en nuestro remate-feria núm. 142. Oportunamente detalles. Por datos e informes, dirigirse a nuestro escritorio en ésta, calle Belgrano 288 o a nuestro representante en Necochea, señor Juan Durruty (hijo).—Pedro y Antonio Lanusse. v31

A. R. Navarro y Cía.

*18 REMATE FERIA EN Ma-*cachín, F. C. P.

EL VIERNES 3 de Abril de 1914 a las 2 p. m. en nuestras instalaciones venderemos: 1.000 novillos y vacas, 5.000 capones y ovejas, según el siguiente detalle: 800 novillos mestizos Durham, 2 y 3 años gordos; 100 id mestizos Durham, 2 y 3 años, preparados; 40 id id id gordos; 15 id id id 1 1/2 años, buena clase y estado; 122 vacas mestizas Durham, buena clase y estado; 27 id id id lecheras, id id id; 55 id id id servidas, id id id; 230 vacunos al corte mestizos Durham, buena clase y estado; 70 vaquillonas mestizas Durham, buena clase y estado; 1 torito mestizo Durham 1 1/2 años, de buena clase y buen estado; 1.000 capones Lincoln gordos; 3.000 lanares Lincoln buena clase y estado entrando capones y ovejas para cría y consumo, en lotes; 1.000 lanares Rambouillet buena clase y estado entrando capones y ovejas para cría y consumo, en lotes. Por más datos y pedidos de local dirigirse a nuestros escritorios en Machín o en Buenos Aires, Sarmiento 760, 3.o piso.—A. R. Navarro y Cía. m29

Manuel Castell

CIA

587—B. MITRE—587

CASAS

GRAN CASA DE 3 PISOS

que produce 750 $ mensuales. Humberto I 1474-76 y 86. Edificación moderna, bien construída y de inteligente distribución. Próximo a las avs. Entre Ríos y San Juan, en medio de un núcleo de edificios de valor. Adecuinado pago, obras de salubridad, gas, luz eléctrica y varios tranvías a su frente. Mide 10 por 31. Base: $ 35.000 y 4 plazos. Detalles: piso mármoles con mayólicas y mosaicos extranjeros; vestíbulo, sala, 4 dormitorios, comedor, baño privado, 3 piezas de servicio, cocina con económico y agua caliente. Los otros 2 pisos o 3 casas cuentan con 8 piezas cada una, con igual distribución y confort, cielos rasos de yeso, marcos semitallados, pisos pinotea, carpintería, cerrajería de cedro y demás comodidades que complementan estas cómodas viviendas. Más datos, B. Mitre 587.—RISSO-PATRON & Cía.

EL DGO. 5 de Abril, a las 5 p. m. m31

EN FLORES 3 PROPIEDADES

en un block. Varela 824-34-50 y 62. Base, $ 40.000 $ incluso 10.000 cédulas argentinas. Mide 40 por 30 varas más o menos. Produce 400 $ mensuales con contrato. Después detalles.—RISSO-PATRON & Cía.

EL DGO. 12 de Abril a las 3.30. m31

MAGNIFICA CASA AL NORTE

de Jufré 469, al lado del boulevar Canning y próxima a las avds. Rivera y Río de Janeiro. Paraje altísimo y barrio realmente progresista, con eléctricos a todas direcciones y adecuinado pago. Mide 10 por 50. Base, $ 20.000 $, pudiendo abonar 18.388.41 pesos en 144 mensualidades y el excedente al contado. Es edificio bien construído, consta de frente imitación piedra sillar Luis XV, sala con balcones, 2 vestíbulos, 4 dormitorios, comedor, baño completo, pieza de servicio, cocina a gas, etc., galerías, cielos rasos de yeso, pisos pino de tea, carpintería y cerrajas de cedro, 2 patios de mosaicos, gas, umbrales de mármol, gallinero, árboles frutales y arriates. Más datos, B. Mitre 587. —RISSO PATRON & Cía.

EL DGO. 5 de Abril, a las 5. m30

CASA CENTRAL AL NORTE

Viamonte 2148 entre Juan B. Justo y Andes. Circunscripta por las avs. Córdoba, Callao y Corrientes. Barrio de adelantos positivos, donde la propiedad tiene un valor incalculable, por los magníficos edificios de gran estilo que rodean. Mide 9.50 por 40. Base de 18.000 pesos a 1 o 2 años de plazo con el interés del 8 o/o y lo que exceda al contado. Su edificio en perfecto estado consta de sala, 4 dormitorios, comedor que cuadra sus patios, baño, cocina, etc., cielos rasos de yeso, cenefas de cedro, patios de mosaico, umbrales de mármol, obras de salubridad, pisos de pino tea, veredas de piedra, adequinado y eléctrico al frente. Más datos, B. Mitre 587.—RISSO PATRON & Cía.

EL DGO. 5 de Abril a las 10.30. m29

CASA HABITACION PAVON

2680 entre Jujuy y Catamarca. Su proximidad a las Avs. San Juan, Garay y Brasil, hace que sea un barrio de excepcional importancia. Base 12.000 pesos, a plazos con el 8 o/o de interés. Mide 9 por 36.20. Su edificio bien construído se compone de sala, 4 dormitorios, cocina, w. c., patios mosaicos, cielos rasos de yeso, pisos pino de tea, aguas corrientes, veredas de piedra y adequinado pago. Más datos, B. Mitre 587.—RISSO PATRON & Cía.

EL DGO. 5 de Abril a las 5. m29

CASA BIEN SITUADA

Rincón 662, a 1 cuadra de la Av. Belgrano y próximo a los boulevares Entre Ríos e Independencia. Paraje dotado de todos los adelantos de las zonas céntricas, calle asfaltada, obras de salubridad y eléctricos para toda la Capital. Base 10.000 pesos. Mide 10 por 44. Su edificio bien conservado consta de sala y vestíbulo a la calle, con 2 balconcitos y celosías, 4 dormitorios, baño, cocina, w. c., pieza de servicio, etc., cielos rasos de yeso, pisos de pino de tea, patios de mosaico, galería de cristal, gas, vereda de mosaicos. Más datos, B. Mitre 587.—RISSO PATRON & Cía.

EL DGO. 5 de Abril, a las 2.30. m29

COMO JUDICIAL, POR DIVISION

de condominio. Calle, y 3 terrenos en Bella Vista, F. C. P. A. 50 mts. del andén de la estación. Calle Senador Morón (mal-adamizada) esquina sin Nombre. Base esquina con edificio, 4.000 pesos y los 4 lotes restantes a peso v. c. Mides 10 por 30 cada uno entrando algunas construcciones y la esquina 30 por 40. La casa ocupada por un negocio, consta de grande sala con frente, 2 piezas, gran cocina de 4 por 4 un galpón, gallinero, etc., produce 45 pesos de renta mensual. Su proximidad a la estación y la guarnición perenne, ubicada allí en el Campo de Mayo, hacen de este paraje un centro comercial y donde cualquier edificio que se construya, produce alta renta. Dista tan sólo 35 minutos de la ciudad con un servicio rápido de trenes y tranvía eléctrico a Campo de Mayo. Más datos, B. Mitre 587. Pidan planos.—RISSO PATRON & Cía.

EL DGO. 5 de Abril, a las 5. m30

CASA CENTRAL AL NORTE

Viamonte 2148 entre Juan B. Justo y Andes. Circunscripta por las avs. Córdoba, Callao y Corrientes. Barrio de adelantos positivos, donde la propiedad tiene un valor incalculable, por los magníficos edificios de gran estilo que rodean. Mide 9.50 por 40. Base de 18.000 pesos a 1 o 2 años de plazo con el interés del 8 o/o y lo que exceda al contado. Su edificio en perfecto estado consta de sala, 4 dormitorios, comedor que cuadra sus patios, baño, cocina, etc., cielos rasos de yeso, cenefas de cedro, patios de mosaico, umbrales de mármol, obras de salubridad, pisos de pino tea, veredas de piedra, adequinado y eléctrico al frente. Más datos, B. Mitre 587.—RISSO PATRON & Cía.

EL DGO. 5 de Abril a las 10.30. m29

CASA HABITACION PAVON

2680 entre Jujuy y Catamarca. Su proximidad a las Avs. San Juan, Garay y Brasil, hace que sea un barrio de excepcional importancia. Base 12.000 pesos, a plazos con el 8 o/o de interés. Mide 9 por 36.20. Su edificio bien construído se compone de sala, 4 dormitorios, cocina, w. c., patios mosaicos, cielos rasos de yeso, pisos pino de tea, aguas corrientes, veredas de piedra y adequinado pago. Más datos, B. Mitre 587.—RISSO PATRON & Cía.

EL DGO. 5 de Abril a las 5. m29

CASA BIEN SITUADA

Rincón 662, a 1 cuadra de la Av. Belgrano y próximo a los boulevares Entre Ríos e Independencia. Paraje dotado de todos los adelantos de las zonas céntricas, calle asfaltada, obras de salubridad y eléctricos para toda la Capital. Base 10.000 pesos. Mide 10 por 44. Su edificio bien conservado consta de sala y vestíbulo a la calle, con 2 balconcitos y celosías, 4 dormitorios, baño, cocina, w. c., pieza de servicio, etc., cielos rasos de yeso, pisos de pino de tea, patios de mosaico, galería de cristal, gas, vereda de mosaicos. Más datos, B. Mitre 587.—RISSO PATRON & Cía.

EL DGO. 5 de Abril, a las 2.30. m29

COMO JUDICIAL, POR DIVISION

de condominio. Casa y 3 terrenos en Bella Vista, F. C. P. A. 50 mts. del andén de la estación. Calle Senador Morón (mal-adamizada) esquina sin Nombre. Base esquina con edificio, 4.000 pesos y los 4 lotes restantes a peso v. c. Mides 10 por 30 cada uno entrando algunas construcciones y la esquina 30 por 40. La casa ocupada por un negocio, consta de grande sala con frente, 2 piezas, gran cocina de 4 por 4 un galpón, gallinero, etc., produce 45 pesos de renta mensual. Su proximidad a la estación y la guarnición perenne, ubicada allí en el Campo de Mayo, hacen de este paraje un centro comercial y donde cualquier edificio que se construya, produce alta renta. Dista tan sólo 35 minutos de la ciudad con un servicio rápido de trenes y tranvía eléctrico a Campo de Mayo. Más datos, B. Mitre 587. Pidan planos.—RISSO PATRON & Cía.

EL DGO. 5 de Abril, a las 5. m30

ESPLENDIDO PETIT Hotel

al Norte, Junín esq. Viamonte. Base $ 1.000 pesos, inclusive $5.000 cédulas y otros plazos, lo que excede al contado. Consta de 6 piezas y sótanos. Completamente a nuevo, edificio con la indudable distribución y gran confort, en 12 habitaciones e infinidad de detalles de lujo, que son tan las grandes mansiones. Después detalles.—RISSO-PATRON & Cía.

EL DGO. 12 de Marzo, a las 10.30 a. m. vj

TERRENOS

EN FLORES, 2 LINDAS ESquinas y 1 terreno. Castañón esquina Zubirte y también esquina Crisóstomo Alvarez y el lote Castañón entre Echeandía y Rubio. Miden 14 por 44 las esquinas y 10 por 45 el lote. Base 2 pesos v. c. Después detalles.—RISSO PATRON & Cía.

EL DGO. 12 de Abril a las 4.30. m29

NOTA—En todas las ventas, exigiremos del comprador el 5 o/o de seña y el 5 o/o de comisión (sin excepción).

RISSO-PATRON & Cía.

ARTURO ETCHEGARAY

EN EL TIGRE — EL PUEblo y Colonia Antonio J. Márquez, Sección primera de las islas, sobre la margen derecha del canal "Gobernador Arias", entre los ríos Luján y Paraná de Las Palmas. Un nuevo Tigre con todos los refinamientos del modernismo, en lotes de solares y quintas estratégicamente amojonados y mensurados por los agrimensores señores Belaustre, Meyer y Benavides, y sus calles delineadas y el nivelar del frente con árboles; todos los lotes están cercados y plantados de árboles frutales, naranjos, membrillos, duraznos, etc., paraderos en 10 anualidades sin interés y dando escritura y posesión del terreno en el acto de la escrituración, sin base y al mejor postor.

EL DOMINGO 5 de Abril de 1914 a la 1 de la tarde en los mismos terrenos, procederé a la venta del pueblo y Colonia arriba indicado en lotes de solares y quintas, al mejor postor y en las siguientes condiciones: 20 o/o de seña al firmar el boleto, 10 o/o a los 120 días al escriturar y tomar posesión de la tierra, el resto en 9 anualidades iguales sin interés, con plazo de 1 a 8 años, respectivamente y pagaré hipotecario con garantía de la misma tierra. El comprador que abone al contado tendrá un descuento de 10 o/o sobre las cantidades a plazo. Títulos perfectos. Escrituras matrices gratis ante el escribano señor Alberto Ferrone. Bolívar 188, pudiendo el comprador hacer revisar el título por el escribano de su confianza. Comisión 5 o/o del cargo del comprador. El pueblo y Colonia "Antonio J. Márquez", que ofrezco en venta, en condiciones tan ventajosas, viene a llenar una necesidad sentida para el pequeño capitalista y para el hacendado. Para el primero que con mediano trabajo y con ahorros puede formar la mansión de verano en la parte más pintoresca y sana de las islas, con todas las ensanias de su exuberante vegetación. Para el isleño que puede inmejorablemente con sus economías formar su hogar en tierra propia, en lotes ya listos para producir y sobre puerto de cabotaje que da fácil salida a sus productos. Todos los lotes de quintas están plantados de árboles, esto quiere decir, listos para producir, que no deben esperar años para que el fruto en cinco años puede alcanzar el importe de lo que pagó el pago. Los lotes con frente al canal, que siempre son mejor pagos que hayan de naranjales. Acullan al vecindario, medios de transporte diarios, correo y telégrafo en el pueblo y Colonia "Antonio J. Márquez", al vapor inglés que sale todos los días de Tigre a las 9 a. m. El precio del boleto de 1ª clase de Tigre a Zárate es de $ 1.40 m/n. y en el mismo puede hacer las escalas que quiera. Este pueblo y Colonia queda a 1 hora y media de la estación Retiro y a 2 horas de Tigre, en la sección Puerto Belgrano del F. C. C. A. Entre el pueblo y Colonia "Antonio J. Márquez" y el Tigre, hay varios vapores que hacen el servicio diario de pasajeros y cargas, y también hay servicio de remolcadores para el transporte gratis de materiales de construcción. Para más detalles, dirigirse a la oficina del pueblo y Colonia "Antonio J. Márquez", en el Tigre, o a la oficina de remates, Cangallo 1912, donde se darán todos los detalles que se deseen.

EL SABADO 18 de Abril a las 5.30 de la tarde en la oficina de remates, Cangallo 1912, venderé en pública subasta, al contado y sin base, 2 lotes de terreno con frente a la calle Ituzaingó, entre Rivadavia y Pueyrredón, de la Colonia Ituzaingó, Partido de Quilmes, F. C. S. Base de cada lote $ 1.000 m/n. Título perfecto. Escritura gratis. Comisión 5 o/o.

EL DOMINGO 19 de Abril a las 2 p. m. venderé en pública subasta, al contado y sin base, 2 lotes de terreno con frente a la calle Ituzaingó, entre Rivadavia y Pueyrredón, de la Colonia Ituzaingó, Partido de Quilmes, F. C. S. Base de cada lote $ 1.000 m/n. Título perfecto. Escritura gratis. Comisión 5 o/o.

EL DOMINGO 19 de Abril a las 3 p. m. venderé en pública subasta, al contado y sin base, 2 lotes de terreno con frente a la calle Ituzaingó, entre Rivadavia y Pueyrredón, de la Colonia Ituzaingó, Partido de Quilmes, F. C. S. Base de cada lote $ 1.000 m/n. Título perfecto. Escritura gratis. Comisión 5 o/o.

EL DOMINGO 19 de Abril a las 4 p. m. venderé en pública subasta, al contado y sin base, 2 lotes de terreno con frente a la calle Ituzaingó, entre Rivadavia y Pueyrredón, de la Colonia Ituzaingó, Partido de Quilmes, F. C. S. Base de cada lote $ 1.000 m/n. Título perfecto. Escritura gratis. Comisión 5 o/o.

EL DOMINGO 19 de Abril a las 5 p. m. venderé en pública subasta, al contado y sin base, 2 lotes de terreno con frente a la calle Ituzaingó, entre Rivadavia y Pueyrredón, de la Colonia Ituzaingó, Partido de Quilmes, F. C. S. Base de cada lote $ 1.000 m/n. Título perfecto. Escritura gratis. Comisión 5 o/o.

Informes en la oficina de remates, Cangallo 1912, o en la oficina del pueblo y Colonia "Antonio J. Márquez", en el Tigre.

EL DGO. 5 de Abril, a las 5. m30

Guerrico & Williams

CASAS

PRECIOSA Y MODERNA

casa alta y baja, estilo italiano, calle Junín (esquina), 1 cuadra de la Av. Entre Ríos y Pueyrredón. Barrio donde se ven los adelantos y el confort, a 4 cuadras del tranvía eléctrico, tranvía para todas direcciones, luz eléctrica, cloacas, etc. Edificada en materiales escogidos en un terreno de 10 varas de frente por 30 de fondo, frente Luis XV, siendo su distribución la siguiente: Planta baja: garage independiente y entrada para servicio, Palmer, piso artístico, seguridad con cerradura y contraseña, 2 de marmol, gran hall, escritorio, sala, comedor, toilette, baño, pieza repostero, 2 de servicio, cocina, amplio patio con piso de mosaico. Planta alta: 5 amplios dormitorios, baño y una espléndida terraza, carpintería de cedro, pisos de parquets, paredes empapeladas. Pide $ 15.000 de los cuales pueden quedar en hipoteca hasta Julio de 1915 $ 10.000 con 8 o/o de interés y garantía hipotecaria, el saldo al contado. Títulos perfectos.

EL VIERNES 3 de Abril a las 3 p. m. en nuestra casa, Bmé. Mitre 580, venderemos el buen mueblaje de esta casa. Ofrecemos informes a nuestra casa, Bmé. Mitre 580.—Guerrico y Williams. m31

TERRENOS

JUDICIAL — POR MANDAto del señor juez en lo civil, doctor Nicanor González del Solar, secretaría del doctor José Cúneo y perteneciente a la sucesión de doña Juana González. 1 casa chalet y chalet de terreno en Belgrano. Primero: propiedad moderna, frente Libertad, entre Cramer 2602 esquina Arenales número 670 al 700, con adequinado y anden frente, veredas de mosaicos, tranvía, luz eléctrica, 1 cuadra de la estación Colegiales y en una de las mejores posiciones de Belgrano, dividida en 5 lotes actualmente alquilados y que producen de alquiler 300 pesos mensuales y ocupados la esquina, por una ferretería la casa inglesa por Federico Lacroze, por una chapería y sobre Arenales en el número 670 por una carnicería. Edificada en un terreno de 18m18 a Federico Lacroze por 16m47 sobre Arenales y teniendo en el contrafrente a la primera 7m47 y en el de Arenales 25m98, con una superficie aproximada de 375.25 metros cuadrados. Base pesos 30.472.82 m/n.

EL DOMINGO 5 de Abril a las 4.30 en el mismo.

SEGUNDO: Terreno avenida Cabildo esquina Vedia, con adequinado y tranvía al frente, vereda de mosaico, luz eléctrica y cerrado con alambre y palos, dividido en 4 lotes con frente al NO. de 16m25 de frente a la calle Vedia por 16m47 a Cabildo. Base pesos 18 los 75 decímetros cuadrados o sea la vara cuadrada.

EL DOMINGO 5 de Abril a las 4.30 en el mismo.

TERCERO: 3 terrenos en la calle 12 de Septiembre entre las de Vilela y Parchappe, con frente al NE. midiendo uno 8m18 de frente por 31m81 de fondo, superficie 172.01 metros cuadrados y otro unido a este mide 8m23 de frente al NE. por 41m04 de fondo, superficie 337.75 metros cuadrados. Base pesos 5.35 los 75 decímetros cuadrados o sea la vara cuadrada.

EL DOMINGO 5 de Abril a las 4.30 en el mismo.

CUARTO: Un terreno en la calle Pehuen entre Superí y Uruguay (hoy Roque Pérez), compuesto de 42m10 de frente por 43m30 de fondo al NO. dividido en 4 lotes. Base pesos 4.50 los 75 decímetros cuadrados o sea la vara cuadrada.

EL DOMINGO 5 de Abril a las 4 en el mismo. Para todos estos remates las condiciones de venta son las siguientes: 10 o/o al contado y el otro 5% en 5 cuotas anuales, 6, 7, 8, 9 y 10 meses a contar desde el día del remate con interés del 7 o/o anual pagadero por adelantado en cada uno de los plazos propuestos. Seña 5 o/o a cuenta de precio 5 o/o. Comisión 2 o/o. Las escrituras serán extendidas dentro de los 30 días de aprobada la venta por el escribano señor Carlos T. Molins. Avenida de Mayo 980. Planos e informes a nuestras casas, B. Mitre 580.—Guerrico y Williams. m31

TERRENOS

JUDICIAL — POR MANDAto del señor juez en lo civil, doctor Nicanor Gonzáles del Solar, secretaría del doctor José Cúneo y perteneciente a la sucesión de doña Juana González. 1 casa chalet y chalet de terreno en Belgrano. Primero: propiedad moderna, frente Libertad, entre Cramer 2602 esquina Arenales número 670 al 700, con adequinado y anden frente, veredas de mosaicos, tranvía, luz eléctrica, a 1 cuadra de la estación Colegiales y en una de las mejores posiciones de Belgrano, dividida en 5 lotes actualmente alquilados y que producen de alquiler 300 pesos mensuales y ocupados la esquina, por una ferretería la casa inglesa por Federico Lacroze, por una chapería y sobre Arenales en el número 670 por una carnicería. Edificada en un terreno de 18m18 a Federico Lacroze por 16m47 sobre Arenales y teniendo en el contrafrente a la primera 7m47 y en el de Arenales 25m98, con una superficie aproximada de 375.25 metros cuadrados. Base pesos 30.472.82 m/n.

EL DOMINGO 5 de Abril a las 4.30 en el mismo.

SEGUNDO: Terreno avenida Cabildo esquina Vedia, con adequinado y tranvía al frente, vereda de mosaico, luz eléctrica y cerrado con alambre y palos, dividido en 4 lotes con frente al NO. de 16m25 de frente a la calle Vedia por 16m47 a Cabildo. Base pesos 18 los 75 decímetros cuadrados o sea la vara cuadrada.

EL DOMINGO 5 de Abril a las 4.30 en el mismo.

TERCERO: 3 terrenos en la calle 12 de Septiembre entre las de Vilela y Parchappe, con frente al NE. midiendo uno 8m18 de frente por 31m81 de fondo, superficie 172.01 metros cuadrados y otro unido a este mide 8m23 de frente al NE. por 41m04 de fondo, superficie 337.75 metros cuadrados. Base pesos 5.35 los 75 decímetros cuadrados o sea la vara cuadrada.

EL DOMINGO 5 de Abril a las 4 en el mismo.

CUARTO: Un terreno en la calle Pehuen entre Superí y Uruguay (hoy Roque Pérez), compuesto de 42m10 de frente por 43m30 de fondo al NO. dividido en 4 lotes. Base pesos 4.50 los 75 decímetros cuadrados o sea la vara cuadrada.

EL DOMINGO 5 de Abril a las 4 en el mismo. Para todos estos remates las condiciones de venta son las siguientes: 10 o/o al contado y el otro 5% en 5 cuotas anuales, 6, 7, 8, 9 y 10 meses a contar desde el día del remate con interés del 7 o/o anual pagadero por adelantado en cada uno de los plazos propuestos. Seña 5 o/o a cuenta de precio 5 o/o. Comisión 2 o/o. Las escrituras serán extendidas dentro de los 30 días de aprobada la venta por el escribano señor Carlos T. Molins. Avenida de Mayo 980. Planos e informes a nuestras casas, B. Mitre 580.—Guerrico y Williams. m31

MUEBLES, ETC.

EL MUEBLAJE QUE ADORna la casa habitación, Avenida Quintana 520. Juego de sala inglés de caoba y marquitarie tapizado en seda, mesa de centro de caoba, buen piano perpendicular, lindo pianeur pintado, vitrinas Luis XVI de caoba y bronce, bibelots petit bronces y adornos, juego de comedor inglés de nogal, sillas que le hacen juego, bonito cristalero de roble claro, estatua de bronce con luz eléctrica, servicio de porcelana y de cristalería, cubiertos de Cristofle, piezas de cretal, araña de bronce, juego de dormitorio Luis XVI de cedro y bronce con ropero de tres cuerpos, moderno, dos hermosos guardarropas de cedro macizo, juego de vestíbulo de nogal y cuero, percha pie, bañadera enlozada, lavatorio y bidet aguas corrientes, artefactos de luz, útiles de cocina, etc.

EL JUEVES 2 de Abril a las 2 de la noche. En exposición desde el martes de 9 a. m. a 10 p. m. Comisión 10 o/o.—Guerrico y Williams. m31

EL RICO MUEBLAJE QUE adorna la casa habitación Junín 1471, por auvergnes su dueño. Juego de sala Luis XVI, madera tallada y dorada, forrado en seda; otro juego Luis XVI, marquesa, con almohadoncitos seda, guarnición Luis XVI; pedestal ónix, Sevres y bronce, estatuas marmol, jarrón japonés, cuadros al óleo, adornos, araña bronce y cristal Baccarat, cortinados seda, tul y encaje, alfombra moquette, rico juego comedor, nogal, con cristalero y sillas nogal y marroquín habano de la casa Maple; gran reloj de pie con campana sonora Imperio, de bronce cincelado; juego mesa, porcelana Limoges, juego cristal Baccarat, juego café con pie de plata repujada, cuatro de mesa, metálicas, porcelanas, bibelots, mármol y bronce, pedestales, cuadros, cortinados y parquet mesa de paño, con aplicaciones bordadas; visillos alfombra, caloríferos y ventiladores eléctricos, juego de dormitorio Luis XVI, de cuatro piezas y marquesita, con ropero de tres cuerpos, tocador con espejo, cortinado, dosel con cortinados y colcha seda, visillos, adornos; escritorio ministro de caoba, sofá y sillones en cuero de caoba y búfalo, gran biblioteca nogal, sillón, lámpara eléctrica, útiles escritorio, libros, juego de hall, forrado en terciopelo; percha vestíbulo, de roble; mesa de centro roble, pedestales, incrustaciones nácar, espejos marco laqué, estatua bronce por Marioton, garniture chimenea ónix y bronce, Marioton, garniture chimenea ónix y bronce, jardinera, salamandra, guardafuego, cortinas para ventana, alfombra, escalera y varillas, plafonniers; dormitorio cedro, mesita planchar, sillas; guardarropas, batería de cocina, armarios, heladera, juego jardín, de hierro, plantas, etc., etc.

EL VIERNES 3 de Abril a las 2 de la noche. En exposición desde el miércoles, de 9 a. m. a 10 p. m.—Guerrico y Williams. m30

F. Beretta y Cía.

CASAS

LANUS, CASAS 30 $ por mes

cada una. Paguéras en 12 mensualidades, sin interés. Aprovechen, ocasión única en 4 cuadras del Tranvía Eléctrico del Puerto, es decir, desde plaza de Mayo, compuesta de jardín al frente, 3 habitaciones, cocina, bomba, pileta y dependencias, rodeada de edificación y lindando con la casa quinta del señor Acosta Gielgen, con frente a las calles Magallanes, Emilio Castro, Manuel Musso y Constitución. Son 4 casas. Base total pesos 30 por mes. Ahí interesa por ningún plazo. Seña 5 meses en el acto del remate y 7 más al retirar la libreta. Comisión 5 o/o. Es un verdadero servicio para obreros y empleados, pues son los que pagan de alquiler pagan la propiedad. Posesión inmediata.

EL DOMINGO 5 de Abril, a las 2 p. m. en las mismas. Pidan planos, Comisiones 5 o/o.—F. Beretta y Cía. m31

TERRENOS

EN MATHEU 200 QUINTAS

de 2500 a 5000 varas cada una. Con frente al camino que va al Canal de Mayo, limitado de ambas quintas. Todas las de Mayo, Marques y otras 2 calles. Todas las mismas terrenos donde no pasa el tranvía, tienen quintas de verdura y frutales, con pozos, y por las cuales quintas pueden ver 100 mensualidades sin interés. Seña inmediata y 7 meses al retirar la libreta. Comisión 5 o/o. Posesión inmediata en el acto del remate y con el título en la mano. Es un verdadero servicio para obreros y empleados, pues son los que pagan de alquiler pagan la propiedad. Posesión inmediata.

EL SABADO 18 de Abril a las 5.30 de la tarde en el mismo terreno, Comisiones 5 o/o.—F. Beretta y Cía. m31

Banco Hipotecario Nacional

25 DE MAYO 245

CAPITAL

FINCA — No. Hip. 6902, Serie C. H. A. 4 por ciento.—El Banco Hipotecario Nacional rematará en su local, el MIERCOLES 14 de Abril de 1914, a las 2 p. m., un chalet de dos pisos, ubicado en la calle General Paz núm. 1774 (antes 1746), entre las de Pampa y Virrey Cevallos, con la siguiente distribución: Planta baja: vestíbulo, sala, hall, comedor, comedor de servicio, cocina y sótano; y en un cuerpo separado tres piezas de servicio, w. c. y garage. Planta alta: cinco dormitorios, cuarto de baño y terraza. Jardín y verja al frente. Su terreno mide 17.64 metros de frente al SO., 17.32 metros de fondo en el costado NO., 10.62 metros en su contrafrente al NE., desde donde tiene un martillo a 8.66 metros hacia el SO., desde cuyo punto tiene otro martillo de 2.60 metros hacia el NE., 2.61 metros en dirección hacia el SE. hasta dar con la línea de este último rumbo que mide 34.41 metros, lo que más o menos que resulte ser la chacra 7 de la sección Divisadero. Base de venta, pesos 34.000. El comprador continuará haciendo el servicio de la hipoteca oficializada de pesos 20.000 que reconoce la propiedad, reducida hoy a pesos 18.880 con 8% anual, pudiendo abonar en dinero el exceso sobre esta suma hasta el precio de compra. Los títulos pueden ser examinados en la oficina del Banco antes del remate. Verificado éste no habrá lugar a reclamación. Seña, 5 por ciento. Comisión, 1 por ciento. Este remate se efectúa con sujeción a lo dispuesto en las leyes vigentes números 8172 y 9155. Para informes, dirigirse al Banco Hipotecario Nacional o sucursal La Plata. Aviso impreso en LA PRENSA el 16 de Marzo de 1914. m14

CHACRA No. Ho. 664|3207, serie C. H. A. 4 o/o. El Banco Hipotecario Nacional rematará en la sucursal establecida en esta ciudad, calle Bartolomé Mitre número 480

EL DIA MARTES 31 de Marzo de 1914 a las 3 p. m. una finca ubicada en el departamento del Pocito, compuesta de casas para familias y obreros, bodega, jardín frutales, viñas, huerta de árboles, alfalfares, gallineros, corrales, pesebreras, galpones y baños para animales. Distante once días kilómetros al sur de la plaza 25 de Mayo de esta ciudad. Sus límites son: al N. con Martina Coll de Flores, calle pública de por medio; al E. con Ninfa Flores de Echegaray, calle pública de por medio; al S. con A. Garramuño, calle pública de por medio, y al O. con Martín Balmaceda, calle pública de por medio, conteniendo una superficie de ciento ochenta y cuatro hectáreas, 7424 metros cuadrados. Base de venta, $ 145.000 El comprador continuará haciendo el servicio de la hipoteca originaria de $ 120.000 que reconoce la propiedad, reducida hoy a $ 106.600 con 8% anual, pudiendo abonar en dinero el exceso sobre esta suma hasta el precio de compra. Los títulos pueden ser examinados en la oficina del Banco antes del remate. Verificado éste no habrá lugar a reclamación. Seña, 5 por ciento. Comisión, 1 por ciento. Este remate se efectúa con sujeción a las leyes vigentes números 8172 y 9155. Por informes, dirigirse al Banco Hipotecario Nacional. Aviso impreso en LA PRENSA el 27 de Marzo de 1914. m27

SUCURSAL LA PLATA

CASA, N.o Hip. 1580|9278, Serie C. H. A. 4 por ciento.—El Banco Hipotecario Nacional rematará en su local, calle 25 de Mayo 245 (capital federal)

EL VIERNES 9 de Abril de 1914, a las 3 p. m., una casa-quinta ubicada en el partido de Morón, jurisdicción de la provincia de Buenos Aires, paraje denominado Hurlingham, con todas sus plantaciones, alambrados y cuanto contiene adherido al suelo, con su terreno propio, el que se compone de 148 metros 50 centímetros al SO., por donde linda con la vía del ferrocarril al Pacífico; 54 metros 10 al NE., lindando con el camino a Buenos Aires; 116 metros 50 centímetros al NO., lindando con una calle sin nombre y al SE., linda con el arroyo Morón; encerrando una medidas una extensión superficial de 15,215 metros 26 decímetros cuadrados. Base de venta una hipoteca de $ 20.000 que reconoce la propiedad, reducida hoy a pesos 19.888 con 4% anual, pudiendo abonar en dinero el exceso sobre esta suma hasta el precio de compra. Los títulos pueden ser examinados en la oficina del Banco antes del remate. Verificado éste no habrá lugar a reclamación. Seña 5 o/o. Comisión 1 o/o. Este remate se efectúa con sujeción a lo dispuesto en las leyes vigentes números 8172 y 9155. Por informes, dirigirse al Banco Hipotecario Nacional o sucursal La Plata. Aviso impreso en LA PRENSA el 17 de Marzo de 1914. m17

N.o Ho. 806|4022. SERIE C. H. A. 4 o/o. El Banco Hipotecario Nacional rematará en la sucursal establecida en esta ciudad, calle 51 número 539

EL MIERCOLES 14 de Abril de 1914, a las 2 p. m., un terreno de quinta situada en el partido de la ciudad de Mercedes, jurisdicción de esta provincia con todo lo en él edificado, plantado y clavado, compuesto de una superficie de 15 hectáreas, 38 áreas, 31 centiáreas, limitadas: por el N. calle en medio con Juan Golo, antes Meillon Goñi; por el E. con Juan Garbarino y herederos de Pastor Ramos; por el S. calle en medio con Antonio Dabove, hoy sus herederos y por el O. con herederos de Mariano Aguirre.

Base de venta, $ 14.840 pesos

El comprador continuará haciendo el servicio de la hipoteca originaria de pesos 10.000, que reconoce la propiedad, reducida hoy a pesos 9.888.69 m/n. con buen edificio. Tasación, pesos 12.319,77. Base, 2/3 Partes, $ 8.879,16. Orden juez doctor Tristán Ayalla nada, secretaría Navarro, juicio Laburd contra Gaeta. Seña, 5 o/o.

EL MARTES 31 de Marzo, a las 4 p. m. en nuestra casa, Corrientes 2791. Datos "Boletín Radicista" o a V. S. Vinelli y Hno., Corrientes 2791. m24

MERCADERIAS

Comerciantes

HOY

En Corrientes 2791

COMESTIBLES, BEBIDAS,

ferretería, tienda, etc., cuyo detalle en parte es el siguiente: 1,349 docenas botellas vino Médoc, 1/2 y enteras, 470 cajas cigarros habanos, 140 cajas hierro en bolsas pesas de una, 77 cajones vino Champagne, Mercier Roger, 64 cilindros yerba paraguaya, de 50 kilos cada uno, 35 bolsas porotos chilenos, 204 latas hongos en latas de 1 y 2 kilos cada una, 87 cajones aceite especial, 152 cajones jabón amarillo en barras, 10 cajones de 18 frascos cada uno, dulces ingleses, 37 cajones sardinas, el contenido, 23 cajones picantes morrones, 7 básculas de 500 kilos cada una, 1 bolsa nueces, 110 cajones vino tinto, 5 cajones conservas varias (averías), etc., 47 docenas camisas varias clases y números, cantidades de sombreros, 50 docenas toallas turcas, infinidad de pipas de géneros varios, etc., etc., que remataremos en lotes y gusto, sin base y sin reservas por cuenta de varias casas en liquidación.

HOY MARTES a la 1 p. m. en nuestra casa, Corrientes 2791 (edificio Banco de Italia).—V. S. Vinelli y Hno. v31

43 BARRILITOS DE 1|2 fanega cada uno, aceitunas, manzanillas en buen estado por cuenta de quien corresponda, se rematarán

HOY MARTES a la 1 p. m. en nuestro salón.—V. S. Vinelli y Hno., Corrientes 2791. 1p

127 BOLSAS DE POROTOS,

varias clases en regular estado, por cuenta de una casa en liquidación.

HOY MARTES a la 1 p. m. en nuestra casa, Corrientes 2791.—V. S. Vinelli y Hno. 3p

95 BOLSAS ARROZ GLACE

de 70 kilos cada una y 148 bolsitas arroz Carolina extra de 10 kilos cada una, por cuenta de quien corresponda se liquidarán

HOY MARTES a la 1 p. m. en nuestra casa, Corrientes 2791.—V. S. Vinelli y Hno. 1p

Ráúl A. Carranza

JUDICIAL — TERRENO ESquina Directorio y Pichincha, rematará

EL DOMINGO 19 de Abril a las 4 1/2 p. m., de acuerdo con el siguiente: Edicto judicial. Por disposición del señor juez de 1a. instancia en lo civil de la capital de la República, doctor Raimundo Navarro, se hace saber por el término de veinte días, que en el juicio caratulado Votta, Solari y Cía., con propietario desconocido, por cobro de alquiler, que tramita por la secretaría del doctor Francisco Torres interinamente a cargo del que suscribe, he sido nombrado martillero para que proceda a rematar en remate público en la puerta de calle Pichincha, con frente al Norte y Oeste, compuesto según situación agregada a los autos, de trece metros diecinueve y nueve centímetros de frente al Norte sobre la calle Directorio, doce metros cincuenta y cinco centímetros al Oeste con frente sobre la calle Pichincha, quince metros ochenta y cinco centímetros en el contrafrente al Sudeste donde existe una vereda veinte centímetros en el costado. Mide formando una superficie total de 141 metros cuadrados cincuenta y cinco decímetros, habiéndose tenido como base la de las terceras partes de su tasación o sean dos mil seiscientos treinta y seis pesos con sesenta y seis centavos moneda nacional, autorizando al martillero para que salga de todo comprador en el acto del remate el cinco por ciento de seña y el comisión del mismo. Todo lo que se anuncia por el presente edicto. Publicación durante cinco días en LA PRENSA y Boletín Oficial. Seña 5 por ciento. Comisión 5 por ciento. Este remate se efectúa con sujeción a lo dispuesto en las leyes vigentes números 8172 y 9155. Por informes, dirigirse al Banco Hipotecario Nacional o sucursal La Plata. Aviso impreso en LA PRENSA el 28 de Marzo de 1914. m26

SUCURSAL MENDOZA

PROPIEDAD RURAL — NUmero hipotecario 488|1737, serie H.—El Banco Hipotecario Nacional rematará en la sucursal establecida en esta ciudad calle Rivadavia número 55

EL LUNES 13 de Abril de 1914, las 3 de la tarde una propiedad ubicada en el distrito La Carrodilla, con departamento de Lujan, con superficie de 13 hectáreas, 2,491 metros cuadrados, contenidos 12 hectáreas, 2,491 metros de viña, frutales frutas y una hectárea de potreros alfalfados, contiendo además casa habitación, sus límites son: al N. calle pública que es E. y E. Germán Koch y al O. Antonio Cabezas de Dolores Aguirre. Base de venta, $ 10.000. El comprador continuará haciendo el servicio de la hipoteca originaria de $ 10.000 que reconoce la propiedad, reducida hoy a pesos 12.016 con 8% anual, pudiendo abonar en dinero el exceso sobre esta suma hasta el precio de compra. Los títulos

Si Vd. se interesa en la compra de artículos de buena calidad y de última creación a precios bajos, este aviso es para usted.

TRAJES confeccionados en casimir fantasía, gustos de gran novedad, forrados en satiné, a pesos 55.— y . $ **29.50**

Los mismos en casimir fantasía de gran moda, forrados en raso de lana, a pesos 65.—, 60.—, 55.—, 48.— y . $ **42.00**

TRAJES confeccionados en casimir fantasía, corte elegante de última creación, gran variedad de gustos, a pesos 65.— 60.—, 55.—, 48.—, 42.—, 38. y . $ **29.50**

TRAJES confeccionados en casimir fantasía, gustos de alta novedad, a pesos 52.—, 46.— y pesos **39.00**

El mismo modelo, en casimir negro o azul, a pesos **52.00**

TRAJES confeccionados en casimir azul o negro, forrados en satiné, a pesos . **35.00**

Trajes iguales a los anteriores forrados en raso de lana, a $ 60.— 55.— y . $ **48.00**

Vd. encontrará toda clase de confecciones para sport, etiqueta, negligé, campo, etc., modelos todos de última moda a precios extremadamente bajos.

GALERITAS de [illegible] calidad entre finas, de las renombradas marcas "White" y "Heath" de Londres, a pesos 15.00 y pesos . **$9.00**

ORIONES y chambergo marca "Borsalino", inmenso surtido en modelos de gran novedad, negros y en colores fantasía, a pesos 14.50, 12.50, 11.50, 10.50, 9.50, 8.50 y pesos **8.50**

GALERITAS marca "John B. Stetson", de seda, flexibles y muy livianas, en color firme, formas de moda, a pesos 20.00 y pesos **17.00**

Ofrecemos a Vd. los últimos modelos recien llegados de una variedad imposible de describir en un aviso. . . . . . .

El final de la venta de camisas blancas a precios muy rebajados.

CAMISAS blancas, pechera lisa de hilo, cuerpo de pranete especial, sin puños a pesos 2.20, con puños a pesos . **2.40**

CUELLOS ingleses de puro hilo en todas las formas a pesos **0.55**

No desaprovechen esta ocasión. Recuerden que en pocos días más esta venta quedará terminada. Mejor el compra hoy mismo. . . . . . .

Calzado "Hanan & Son"

MODELOS DE GRAN MODA

BOTINES de [illegible] abotonar, el par $ **22.00**

BOTINES de [illegible] dores, botones [illegible] el par $ **20.00**

BOTINES de becerro [illegible] nes (punta simple) $ **20.00**

Calzado "PACKARD"

BOTINES de [illegible] de becerro mate, forma de moda, con cordones, el par a $ **16.00**

Visite nuestro departamento de Carnituras y Mercería en general. Los surtidos están completos y los precios marcados son bajos en extremo. . . . . . .

CASA MATRIZ

Bme MITRE y FLORIDA

Los sombreros de moda

TOCA en terciopelo, adornada de cinta moaré y fantasía de 6 plumas a **24.50**

MARQUES, alta novedad, en terciopelo fino, adornado de un volado y moño de cinta moaré a pesos . **14.80**

SOMBRERO de terciopelo, muy elegante, adornado de 2 lindas plumas, a $ **15.50**

En exposición una gran cantidad de modelos de las casas más afamadas de Paris. Gran surtido de formas y fantasías. Precios muy bajos. . . . . .

GUANTES, piel de Suecia "Reynier", calidad superior, 4 resortes, en colores de última novedad y negros el par a pesos . **3.50**

GUANTES de cabritilla, fabricación francesa, calidad superior, 5 resortes con o sin bordado seda negra, 5 cadenas, gran novedad en colores, gris perla blanco y negro el par a pesos **3.50**

Hemos puesto a la venta todo el surtido recien recibido. . . . . .

Más de 400 modelos recien llegados hemos puesto en venta. - Los precios son muy bajos.

50.—VESTIDO de fantasía en fainaga, varios gustos, cuello solapa escocés, cinturón y lazo de seda, a pesos . **35.00**

51.—TRAJE tailleur en fainaga, gustos casimir, saco adornado con pespuntes, botones y bolsillos figurados, forrado en polonesa y pesos . **28.50**

52.—VESTIDO de fantasía en fainaga, unicos muy nuevos, falda y cuello de tal, chapas de [illegible] combinados de fantasía a pesos **25.00**

CALZADO NORTEAMERICANO

"HANAN & SON"

Zapatos de charol, con cuello de brillo color, abrochados con cintas y taco cubano de suela, cosidos Goodear Welt, modelo "Ace"

ALTA NOVEDAD

A $ 16.80

EL PAR

LA ROPA BLANCA

CAMISAS madapolán francés, bordado y festoneado a mano **2.50**

CAMISAS madapolán, [illegible] nado y festoneados sobre la misma tela, modelo muy práctico . . . . . $ **1.10**

CALZONES madapolán extra fino, volado con trouvé bordado y festoneado a mano, excepcional a pesos . **3.90**

CAMISON de tela francesa, estilo inglés, pudo y cuello suelto, bordado y festoneado a mano **6.50**

Hemos recibido una variada colección de ropa blanca francesa en la que están incluidos los modelos recientemente creados. . . . . . .

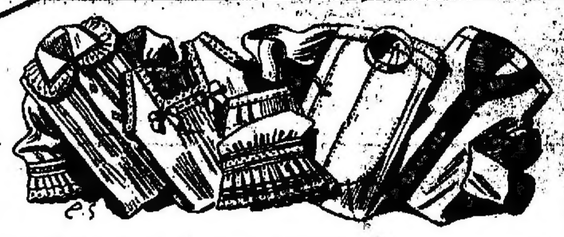

BOTAS para niñas, de box-calf negro con botones, artículo de mucha duración, fabricación esmerada

Nos	25 al 27	28 al 30	31 al 33	34 al 38
$	6.00	6.50	7.00	8.50

BOTINES para niños, de box-calf negro con cordones o botones, doble costura, suela gruesa, especial para colegiales

Nos	25 al 30	31 al 37
$	4.95	5.75

CAMISAS de madapolán francés, adornadas con lindos festones entredos y cinta de seda, para niñas.

Años	2 - 3 - 4	6 - 8
$	1.40	1.50
Años	10 - 12	14 - 16
$	1.60	1.70

CALZONES haciendo juego con las camisas

Años	2 - 3	4 - 6
$	1.20	1.30
Años	8 - 10	12 - 16
$	1.40	1.50

CAMISAS crimeas con o sin cuello en franeleta de colores fantasía. Del núm. 28 al 31, a $1.90 y del 32 al 36, a $2.20.

CALZONCILLOS cortos en franeleta de colores fantasía.

Años	2 a 6	8 a 10	12 a 16
$	1.10	1.30	1.50

PYJAMAS en franeleta de colores fantasía.

Años	2 a 4	6 a 8
$	3.20	3.50
Años	10 a 12	14 a 16
$	3.80	4.10

BONNET muy chic, de terciopelo, galón de pasamanería y brida de cinta, para niñas de 4 a 8 años, a $ **7.50**

GRUMETES de paño azul, cintas con inscripciones, forma de moda, a pesos 3.90, 3.50, 2.90 y . $ **2.50**

BONITA GORRITA de peluch, bajo de ala de seda Irlanda de flores y monok de cinta, en varios colores, de 4 a 7 años, a pesos **1.00**

SOLERITOS de fieltro de colores surtidos, a pesos 3.50, 3.25, 2.95 y $ **1.95**

TRAJE marinero para niña, en cheviot de lana azul marino, cuello y puños movibles, de seda, adornado con soutache y botonados de nacar

Años	2 3	4 5	6 7
	15.00	16.00	17.00
Años	8 9	10	
	18.00	20.00	

SACO marinero en cheviot azul marino de lana, botones dorados, forrado de satine mercerizado algodón, cuello de coutil de algodón lavable

Años	2 3	4 5
$	17.00	18.00
Años	6 7	8 9
$	19.00	20.50

TRAJE completo para joven, de sarga azul marino o negra, para lana extra a pesos . **33.00**

TRAJE marinero "Carnete", de cheviot azul marino, cuello extra doble cuello de paño azul adornado con sesos y soutache de seda blanca, bordado de ancla en la manga

Años	2 3	4 5	6 7
$	16.00	17.00	18.00
Años	8 9	10	
$	18.00	20.00	

Vea nuestro gran surtido en artículos para bebés. Recuerde que los precios son muy bajos . . . . .

PIDA la lista mensual del GROCERY DEPARTMENT (comestibles), Vd. ahorrará mucha plata en su presupuesto mensual y consumirá artículos de primera calidad. Recuerde que garantizamos marca y procedencia de todos los artículos que vendemos.

CASA MATRIZ

ANEXO

AVENIDA DE MAYO, PERÚ y RIVADAVIA

ALMACENES SUDAMERICANOS

Gath & Chaves LTDA

ATENDEMOS PEDIDOS POR CARTA Y TELEFONO: UNION TELEFONICA: No. 4310 al 4315 (Avenida) COOPERATIVA TELEFONICA: No. 2128 (Central)

NUESTRO CATALOGO GENERAL OTOÑO e INVIERNO ESTA EN CIRCULACION; contiene detalles y explicaciones para efectuar las compras por carta.

PALACIO DE LOS NIÑOS

SARMIENTO y FLORIDA

HOY MARTES en nuestra [illegible] venta de artículos de novedad a PRECIOS DE VERDADERA OCASION.

LA PRENSA

Año XIV — Núm. 4845 — BUENOS AIRES, MIERCOLES 1° DE ABRIL DE 1914 — Dirección y Administración: Avenida de Mayo 967 y 975

EDICION DE 28 PAGINAS

ESPECTACULOS PUBLICOS

TEATROS

COLON.—Sábado 4 de Abril—Extreme de Rim de 8000 metros el gran film reproducción cinematográfica de la ópera de Luis Mancinelli sobre el poema de Ricardo Marenco—Hotel 3 de pisos—Los protagonistas ejecutarán el gran ballet.

SOLIS.—Compañía grandiosa española de Arturo Cordero. Primera noche, jueves 2—Debut de la eminente tiple Consuelo Tapia Pabón. Estreno de la preciosa producción La Pabón.

ARGENTINO.—Gran compañía española de zarzuela. Arce-Calleja. Director artístico, el maestro Angel Cano. Hoy, Unión Artesana. Mañana, el Club Español y sociedad Morisca.—La hija del mar. El gulpe de gracia.—Los flojos.

VICTORIA.—Gran compañía de sainetes, dirigida por José López Silva.—Hoy, Especialidades Nacional.

ROSEDAL.—Compañía de sainetes cómico-líricos. Director artístico: Pablo Larroque.—Próximamente debut por secciones.

MORENO.—Gran compañía de zarzuela española. Rogelio Juárez.—Miércoles 1°, Marina, La Tabalera, Tren de lujo, Gran concierto cómico. Mañana, Para Hombres, Presentación cancionera, por la notable artista.

VICTORIA.—Compañía cómico-dramática española. Serrador-Maroni, en la que figuran el primer actor español, Dn. Jaime Berna, y primeras damas. Hoy, Los chorros del oro y una mujer sin importancia.

VICTORIA.—Temporada de cuaresma.—Compañía cómico-dramática española, Juan Domenech.—Miércoles 1°.—Pasión Muerte de N. S. J. C.

OTRO.—Sábado 11 de Abril, debut de la compañía española cómico-dramática, dirigida por el primer actor y director Francisco Serrador y donde figura la primera actriz señora Amparo Fernández Villegas.

NACIONAL (CORRIENTES).—Compañía Pablo Podestá.—Primera noche, Blanca Podestá.—Miércoles 1°.—Número de concierto. Mañana.—Dos valientes. Estreno.

POLO.—Compañía hispano-argentina, de Pardiñano-Casaux.—Miércoles 1°.—A las 8.45 p. m.: Las empanadas.—A las 9.45 p. m.: El cabaret Francos, lirio y esterilidad, Las empanadas.

NUEVO.—Compañía nacional de dramas y comedias Pagano-Rico. Primer actor-director Rodeh. Director artístico, Julio Sánchez Gardel.—Miércoles 1°.—La mina. El novio de mamá.

NORTEÑO.—Compañía nacional de sainetes y zarzuelas. Vilpas-Pomar.—Ultimas funciones.—Miércoles 1°.—Rosas, restaurador. La yapita. La fonda de la emoción.

OTRO.—Compañía dramática española.—Primer actor, Francisco Alvarez. Primera dama señora Soledad Pastalardo. Semana Santa.—Miércoles 1°.—Debut de la compañía. La Pasión y Muerte de Jesús. Dividida por el primer actor Andrés Cordero.

NACIONAL NORTE.—Compañía nacional. Director artístico: Félix Almeyda Zavalía (Gallego Fernández).—Miércoles 1°.—Estreno de colosales.

MODERNO.—Próximamente inauguración de la temporada con la compañía francesa de vaudevilles, dirigida por el señor Lashey. En la secretaría del teatro queda abierto un abono a 25 estrenos y otro a 15 funciones en los días domingos y fiestas.

MARCONI.—Compañía dramática romana, de Gestione Molinelli.—Miércoles 1°.—Il cor d'arancio. L'Altro io. La sdcera.

VARIEDADES.—Compañía cómico-dramática Brieba.—Miércoles 1°.—La clase de los asnos. La chacarera. Honor patrio. Estreno: El padre de Silvino Abrojo.

9 DE JULIO.—Compañía lírica de operetas y zarzuelas, bajo la dirección de Samuel Eisenberg.—Miércoles 1°.—El cadáver viviente.

VARIEDADES Y CIRCOS

CASINO.—Mañana, 8.30.—Miércoles 1°.—4 grandes debuts: Evelyn and Clayton, acrobatas. Alberto, equilibrista. Nella Bert, cantante italiana. Martina, cantante inglesa. 4 más.

CIRCO ITALIANO.—Miércoles 1°.—El cabello saltador. El vendedor ilusorio. La cruz de la honra.

PARQUE ALVEAR.—Callao y Pueyrredón.—Hoy, sábado 4 de Abril inauguración de la temporada de invierno, siguiendo días de costumbre, Domingos y feriados de tarde y noche.—Conciertos musicales por la banda de Dirección.—Grandes exposiciones en el tercer abanico.—Las diversiones al aire libre y nocturnas decoradas con un Premio de cien mil pesos m/n. que acierte el punto de la Luna en que hoy dos astros grandes

[illegible] Ayer, [illegible] Mañana, [illegible] Domingo, [illegible] Lunes, [illegible] Martes, [illegible] Miércoles, [illegible] Jueves, [illegible] Viernes, [illegible] Sábado

Si Vd. se interesa en la compra de artículos de buena calidad y de última creación a precios bajos, este aviso es para usted.

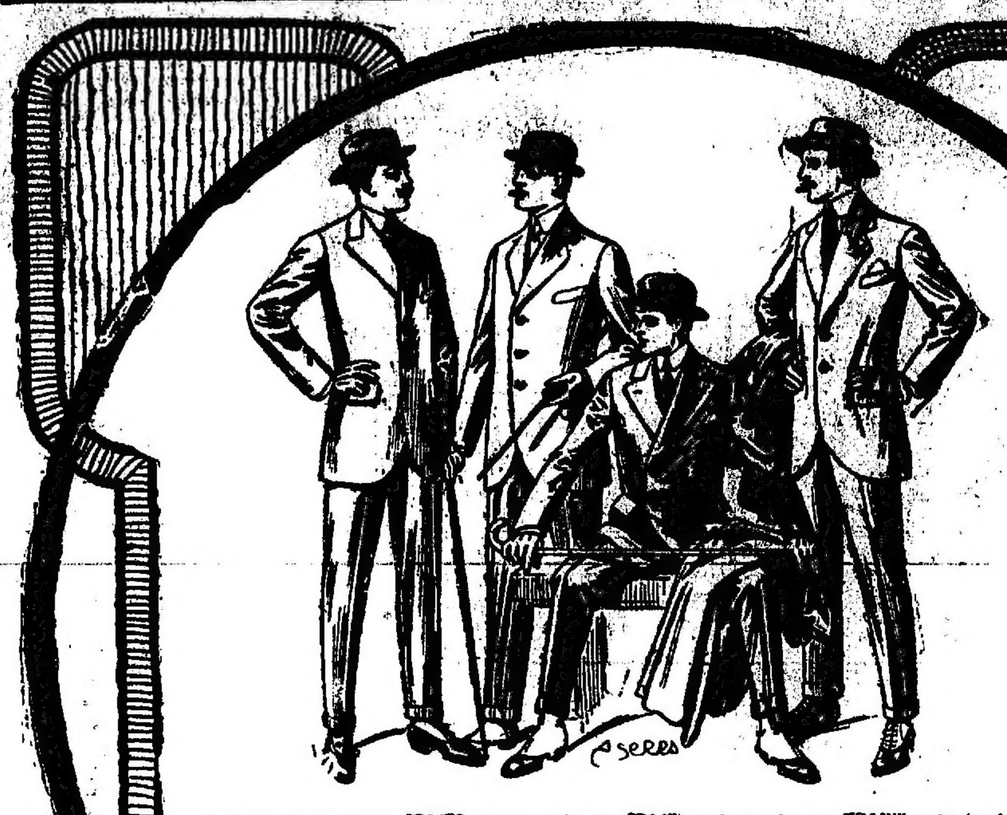

TRAJES confeccionados en casimir fantasía, gustos de gran novedad, forrados en satiné, a pesos 35.— y **$ 29.50**

Los mismos en casimir fantasía de gran moda, forrados en raso de lana, a pesos 65.—, 60.—, 55.—, 48.— y **$ 42.00**

TRAJES confeccionados en casimir fantasía, corte elegante de última creación, gran variedad de gustos, a pesos 65.— 60.— 55.— 48.—, 42.— 35.— y **$ 29.50**

TRAJES confeccionados en casimir fantasía, gustos de alta novedad, a pesos 52.— 46.— y pesos **39.00**

El mismo modelo, en casimir negro o azul, a pesos **52.00**

TRAJES confeccionados en casimir azul o negro, forrados en satiné, a pesos **35.00**

Trajes iguales a los anteriores forrados en raso de lana, a $ 60.— 55.— y **$ 48.00**

Vd. encontrará toda clase de confecciones para sport, etiqueta, negligé, campo, etc., modelos todos de última moda a precios extremadamente bajos.

GALERITAS de calidad entre las de las renombradas marcas "White" y "Heath" de Londres, a pesos 15.00 y pesos **$ 9.00**

ORIONES y **chambergos** marca "Borsalino", inmenso surtido en modelos de gran novedad, ingleses y en colores fantasía, a pesos 14.50, 12.50, 11.50, 10.50, 9.50, 8.50 y pesos **8.50**

GALERITAS marca "John B. Stetson", de ultima, flexibles y muy livianas, en color firme, formas de moda, a pesos 20.00 y pesos **17.00**

Ofrecemos a Vd. los últimos modelos recien llegados de una variedad imposible de describir en un aviso. . . . . . .

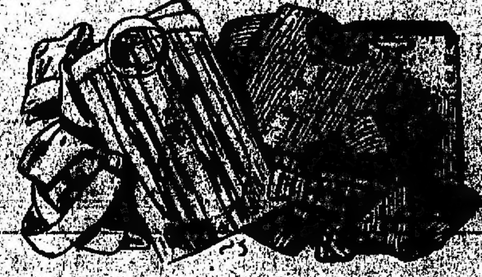

El final de la venta de camisas blancas a precios muy rebajados.

CAMISAS blancas, pechera lisa de tiro, cuerpo de bramante especial, sin puños a pesos 2.20, con puños a pesos **2.40**

CUELLOS ingleses de puro hilo en todas las formas a pesos **0.55**

No desaproveche esta ocasión. Recuerde que en pocos días más esta venta quedará terminada. - Mejor el compra hoy mismo. . . . . . .

Calzado "HANAN & SON"

MODELOS DE GRAN GALA

BOTINES de cabritilla charolada, con tapa, botones al uso . . . . . **$ 12.00**

BOTINES de cabritilla negra, con tapa, doble, botones al uso, el par **$ 20.00**

BOTINES de becerro negro, con tapa, ídem, ídem, el par **$ 20.00**

Calzado "PACKARD"

BOTINES de becerro charolado con tapa becerro mate, forma de moda, con cordones, el par **$ 16.00**

Visite nuestro departamento de Sombreros y Mercería en general. Los surtidos están completos y los precios marcados son bajos en extremo. . . . . . .

CASA MATRIZ

Bmé MITRE y FLORIDA

Los sombreros de moda

TOCA en terciopelo, adornada de cinta moaré y fantasía de 6 plumas a **24.50**

MARQUES, alta novedad, en terciopelo fino, adornado de un volado y moño de cinta moaré a pesos **14.50**

SOMBRERO de terciopelo, muy elegante, adornado de 2 lindas plumas, a $ **15.50**

En exposición una gran cantidad de modelos de las casas más afamadas de Paris. Gran surtido de formas y fantasías. Precios muy bajos. . . . . . .

GUANTES, piel de Suecia "Reynier" calidad superior, 4 resortes, en colores de última novedad y negros el par a pesos **3.50**

GUANTES de cabritilla, fabricación francesa, calidad superior, 5 resortes, con o sin bordado seda negra, 5 cadenas, gran novedad en colores, gris perla blanco y negro el par a pesos **3.50**

Hemos puesto a la venta todo el surtido recien recibido. . . . . .

CALZADO NORTEAMERICANO "HANAN & SON"

Zapatos de charol, con suela de brillo color, abrochados con cinta y taco cubierto de suela, modelo Cedar Welt, modelo "Ace" . . . . .

ALTA NOVEDAD

A $ 16.50 EL PAR

LA ROPA BLANCA

CAMISAS madapolán francés, bordado y recamado a mano **2.50**

CAMISAS madapolán, entredós bordado y festoneado sobre la misma tela, modelo muy práctico **1.10**

CALZONES madapolán extra ancho, volado con trabajo bordado y festoneado a mano, excepcional a pesos **3.90**

CAMISON de tela francesa, estilo inglés, puño y cuello vuelto, bordado y festoneado a mano **6.50**

Hemos recibido una variada colección de ropa blanca francesa en la que están incluidos los modelos recientemente creados. . . . . . .

Más de 400 modelos recien llegados hemos puesto en venta. - Los precios son muy bajos.

ANEXO

AVENIDA DE MAYO, PERÚ y RIVADAVIA

PIDA la lista mensual del GROCERY DEPARTMENT (comestibles), Vd. ahorrará mucho plata en su presupuesto mensual y consumirá artículos de primera calidad. Recuerde que garantizamos marca y procedencia de todos los artículos que vendemos.

CASA MATRIZ

BOTAS para niñas, de box-calf negro con botones, artículo de mucha duración, fabricación esmerada

Nos.	25 al 27	28 al 30	31 al 33	34 al 38
$	6.00	6.50	7.00	8.50

BOTINES para niños, de box-calf negro con cordones o botones, doble costura, suela gruesa, especial para colegiales

Nos.	25 al 30	31 al 37
$	4.95	5.75

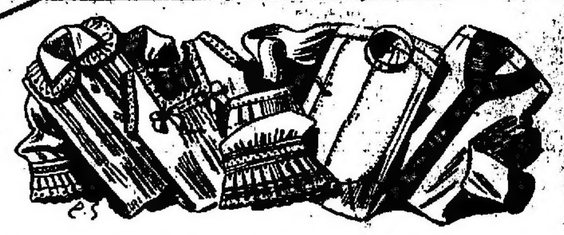

CAMISAS de madapolán francés, adornadas con lindos festones entredos y cinta de seda, para niñas.

Años	2 - 3 - 4	6 - 8
$	1.40	1.50
Años	10 - 12	14 - 16
$	1.60	1.70

CAMISAS crimeas con o sin cuello en franeleta de colores fantasía. Del núm. 28 al 31, a $ 1.90 y del 32 al 36, a $ 2.20.

CALZONCILLOS cortos en franeleta de colores fantasía.

Años	2 a 6	8 a 10	12 a 16
$	1.10	1.30	1.50

CALZONES haciendo juego con las camisas

Años	2 - 3	4 - 6
$	1.20	1.30
Años	8 - 10	12 - 16
$	1.40	1.50

PYJAMAS en franeleta de colores fantasía.

Años	2 a 4	6 a 8
$	3.20	3.50
Años	10 a 12	14 a 16
$	3.80	4.10

BONNET muy chic, de terciopelo, galón de pasamanería y brida de cinta, para niñas de 4 a 8 años, a $ **7.50**

BONITA GORRITA de peluch, bajo de ala de seda Irlanda de flores y monok de cinta, en varios colores, de 4 a 7 años, a pesos **4.00**

GRUMETES de paño azul, cintas con inscripciones, forma de moda, a pesos 3.90, 3.50, 2.90 y $ **2.50**

BOLERITOS de fieltro de colores surtidos, a pesos 3.50, 3.25, 2.95 y $ **1.95**

TRAJE marinero para niña, en cheviot de lana azul marino, cuello y puños movibles, de seda, adornado con soutache y botonados de nacar

Años	2 3	4 5	6 7
	16.00	16.00	17.00
Años	8 9	10	
	18.00	20.00	

SACO marinero en cheviot azul marino de lana, botones dorados, forrado de satiné mercerizado algodón, cuello de cutil de algodón lavable

Años	2 3	4 5
$	17.00	18.00
Años	6 7	8 9
$	19.00	20.50

TRAJE completo para joven, de sarga azul marino o negra, pura lana extra, a pesos **33.00**

Vea nuestro gran surtido en artículos para deportes. Recuerde que los precios son muy bajos . . . . . .

TRAJE marinero "Grumete" de cheviot azul marino, clase extra, doble cuello de paño azul adornado con soutache y soutache de seda blanca, bordado de ancla en la manga

Años	2 3	4 5	6 7
$	18.00	17.00	18.00
Años	8 9	10	
$	19.00	20.00	

ALMACENES SUDAMERICANOS

Gath & Chaves LDA

ATENDEMOS PEDIDOS POR CARTA Y TELEFONO: UNION TELEFONICA: No. 4310 al 4315 (Avenida) COOPERATIVA TELEFONICA: No. 1128 (Central)

NUESTRO CATALOGO GENERAL OTOÑO e INVIERNO ESTA EN CIRCULACION; contiene detalles y explicaciones para efectuar las compras por carta.

PALACIO DE LOS NIÑOS

SARMIENTO y FLORIDA

HOY MARTES es nuestro día de [illegible] venta de artículos de [illegible] a precios de verdadera [illegible]